



POR UN MEDIO RURAL VIVO Y DINÁMICO.



Unión Europea

Fondo Europeo Agrícola
de Desarrollo Rural

Europa invierte en las zonas rurales



Castilla-La Mancha



DIPUTACIÓN DE ALBACETE



1.- INTRODUCCIÓN. PÁG. 1-4

2.- OBJETIVOS. PÁG. 5

3.- CONTEXTO. PÁG. 6-19

4.- ASPECTOS GENERALES DE LA ESTRATEGIA. PÁG. 20-24

5.- EL GRUPO DE ACCIÓN LOCAL. PÁG. 25-30

6.- EJECUCIÓN: ACTIVIDADES DESARROLLADAS EN LA ANUALIDAD. PÁG. 31-43

6.1.- DESARROLLO E IMPLEMENTACIÓN DE LA ESTRATEGIA. PÁG. 44-68

6.1.1. PROMOTORES ATENDIDOS. PÁG. 69-73

6.1.2.- EXPEDIENTES CERTIFICADOS Y PAGADOS EN 2022. PÁG. 74-116

7.- INDICADORES DE EJECUCION 2022. PÁG. 117

8.- INFORMACIÓN Y PUBLICIDAD. PÁG. 118-140

9.- ESTRATEGIA 2023-2027. PÁG 141-150

En virtud la cláusula undécima “Sistema de elaboración de informes y suministro de información”, del convenio entre la Consejería de Agricultura, Medio Ambiente y Desarrollo Rural de la Junta de Comunidades de Castilla-La Mancha y el Grupo de Acción Local Monte Ibérico Corredor de Almansa, para la aplicación de la medida 19 (leader) del programa de desarrollo rural de Castilla-La Mancha 2014/2020 se establece que:

1.- INTRODUCCIÓN

Durante la aplicación del presente Convenio, al final de cada anualidad, el Grupo deberá elaborar un informe, que se integrará en el informe anual del PDR.



EL informe deberá incluir una descripción de los proyectos llevados a cabo, las ayudas aprobadas y los pagos realizados, por fuente de financiación, el grado de desarrollo de las actuaciones y su impacto, y en general, de todos los indicadores de ejecución necesarios para el seguimiento del PDR, así como una descripción de los aspectos más relevantes en la ejecución de la Estrategia.

Su finalidad es informar sobre el desarrollo de la intervención en el territorio del Programa LEADER, gestionado por el G.A.L. Monte Ibérico-Corredor de Almansa, el grado de cumplimiento de los objetivos previstos y la correcta aplicación de los fondos.



Unión Europea

Fondo Europeo Agrícola
de Desarrollo Rural

Europa invierte en las zonas rurales



DIPUTACIÓN DE ALBACETE



Los objetivos que se persiguen con el presente Informe son:

- ✓ Mostrar el progreso y los logros alcanzados. Evaluar el impacto, la eficacia, la eficiencia y la pertinencia de las ayudas gestionadas.
- ✓ Formular recomendaciones sobre aspectos que se podrían mejorar en el futuro.
- ✓ Mejora de la legitimidad, la transparencia, la rendición de cuentas del gasto público y la demostración del valor añadido del Programa LEADER en el territorio.
- ✓ Finalmente, dar cumplimiento a las necesidades de seguimiento y evaluación requeridas por la Comisión.

2.- OBJETIVOS

La Comarca Monte Ibérico-Corredor de Almansa se encuentra al este en la provincia de Albacete. Limita al norte con la comarca de la Manchuela; al noreste y este con la provincia de Valencia; al sur la provincia de Murcia; al suroeste la comarca de Campos de Hellín y al oeste y noroeste la comarca de Llanos de Albacete. Su ubicación estratégica de cruce de caminos, y su función de comunicación entre la meseta central y la zona de levante han condicionado la economía del lugar. Tiene una superficie de 2.441,42 Km², que supone el 16,3 % del territorio provincial. La integran los municipios de Almansa, Alpera, Bonete, Caudete, Chinchilla de Monte-Aragón, Corral-Rubio, Higuera, Hoya-Gonzalo, Montealegre del Castillo, Pétrola y Pozo Cañada

3.- CONTEXTO



LOCALIDAD	SUPERF.	ENTIDADES LOCALES ASOCIADAS	HOMBRES	MUJERES	TOTAL POB.	DENSIDAD
ALMANSA	531,91	LA ZARZUELA, LA LAGUNA,	12.024	12.200	24.224	45,85
ALPERA	178,47		1.171	1.074	2.245	12,80
BONETE	125,06		532	474	1.006	8,24
CAUDETE	141,61	LA HIGUERA	5.167	4.968	10.135	71,16
CORRAL RUBIO	94,76		160	140	300	3,26
CHINCHILLA	680,03	VILLAR DE CHINCHILLA, PINILLA, LA FELIPA, LA ESTACIÓN DE CHINCHILLA, POZODE LA PEÑA, POZO BUENO, HORNA, CASA BLANCA DE LOS RIOTEROS.	2.341	2.156	4.497	6,39
HIGUERUELA	205,45	CASA APARICIO, CASA ROYO, BETE, CASILLAS MARIN ARRIBA, CASILLAS MARIN ABAJO	585	540	1.125	5,57
HOYA GONZALO	114,57	ONCEBREROS	304	257	561	5,22
MONTEALEGRE DEL CASTILLO	177,79	CASAS DE JAIME, FINCA LA CUEVA, EL CORTIJO, LAS RAMBLAS, VISTA ALEGRE	1.066	990	2.056	11,46
PÉTROLA	74,61	ANORIAS	349	314	663	9,06
POZO CAÑADA	117,16		1.400	1.363	2.763	23,87
TOTAL COMARCA	2.441,42		25.099	24.476	49.575	20,30

Datos INE 2022



Evolución de la Población: despoblamiento y tasa de urbanización.

Quizás el dato, de la disminución de población en 109 habitantes, no sea relevante en términos absolutos en una población total de 49.575 habitantes.

Lo que está claro es que la dinámica es la tendencia a la pérdida de población.

Y sobre todo es preocupantes, en pequeñas localidades, asfixiadas por la lacra de la despoblación.

Las dos localidades con mayor población, Almansa y Caudete, ha seguido tendencia opuestas. Mientras, Almansa, la cabecera de Comarca sigue perdiendo población, unas 164 personas, Caudete ha experimentado una pequeña subida, en torno a 60 personas.

Ha sorprendido Alpera, con una disminución de 40 personas e Higueruela perdiendo 19 habitantes. Esto ha sido compensado con el incremento de Montealegre del Castillo, en 18 habitantes, más.

En cuanto a municipio más pequeños, como Bonete, Corral Rubio, Hoya Gonzalo y Pétrola, han sufrido una pérdida de casi 100 habitantes.

Y finalmente, Chinchilla de Montearagón y Pozo Cañada, que han seguido tendencias contrarias, Chinchilla por su proximidad a la Capital, ha sufrido un incremento de 153 habitantes, por el contrario, Pozo Cañada ha sufrido la pérdida de 34 habitantes.

	1960	1981	1991	2001	2015	2019	2020	2021	2022
Comarca	45.918	42.052	43.170	48.016	50.605	49.571	49.600	49.684	49.575
Almansa	15.391	20.331	22.488	23.782	24.837	24.419	24.511	24.388	24.224
Alpera	3.470	2.300	2.226	2.360	2.326	2.265	2.261	2.285	2.245
Bonete	1.998	1.264	1.253	1.227	1.127	1.049	1.029	1.031	1.006
Caudete	7.544	7.570	8.157	9.069	10.163	9.963	10.005	10.077	10.135
Corral Rubio	1.186	687	452	454	358	324	311	306	300
Chinchilla de Montearagón	7.074	4.023	3.321	3.210	4.169	4.206	4.205	4.344	4.497
Higueruela	2.562	1.470	1.288	1.318	1.249	1.158	1.135	1.144	1.125
Hoya Gonzalo	1.535	776	740	778	706	647	630	598	561
Montealegre del Castillo	3.112	2.347	2.193	2.237	2.122	2.051	2.041	2.038	2.056
Pétrola	2.046	1.284	1.052	917	737	692	681	676	663
Pozo Cañada	N.D	N.D	N.D	2.664	2.811	2.797	2.791	2.797	2.763

Grado de urbanización= $\frac{\text{Nº de habitantes de poblaciones con más de 10.00 hb}}{\text{Población total}} * 100 = 69,31\%$

El progresivo descenso de la población disminuye lentamente el grado de urbanización.

Las áreas rurales dependen en la actualidad, para su desarrollo, de un amplio número de factores: la globalización, las mejoras en las redes de transporte, la accesibilidad a los servicios públicos y a las nuevas tecnologías de la información y la comunicación (TIC), (OCDE 2010a). Todos ellos son factores impulsores del crecimiento que deben ser convenientemente aprovechados por un mundo rural cada vez más diverso y desligado de las actividades típicas del sector primario.

La profundidad del problema de la despoblación en España se advierte cuando se comprueba que aquella responde a una transformación estructural de la economía española que se inicia en los años cincuenta del pasado siglo y se consolida en el siguiente decenio. Transformación que se manifiesta en la desagrarización de la estructura productiva y en un proceso acelerado de urbanización, de cambios en los sistemas de producción, de aumento de la demanda de servicios públicos y, en definitiva, de un ambiente social con nuevas oportunidades de progreso material que empuja a desplazarse a las ciudades.



Tasa de Masculinidad

Territorio	Población total 2022	Población hombres 2022	Población mujeres 2022
Almansa	24.224	12.024	12.200
Alpera	2.245	1.171	1.074
Bonete	1.006	532	474
Caudete	10.135	5.167	4.968
Corral-Rubio	300	160	140
Chinchilla de Monte-Aragón	4.497	2.341	2.156
Higueruela	1.125	585	540
Hoya-Gonzalo	561	304	257
Montealegre del Castillo	2.056	1.066	990
Pétrola	663	349	314
Pozo Cañada	2.763	1.400	1.363
	49.575	25.099	24.476

Tasa de masculinidad =	Número de hombres	=	25.099	x 100= 102,54 %
	Número de mujeres		24.476	

Prácticamente los datos, en cuanto a la tasa de masculinidad se mantiene constante durante esos años.

Población por Edad y Sexo

Territorio	Población total hombres de 65 y más años 2022	Población total mujeres menores de 16 años 2022	Población total mujeres de 16 a 64 años 2022	Población total mujeres de 65 y más años 2022	Población total menores de 16 años 2022	Población total de 16 a 64 años 2022	Población total de 65 y más años 2022
Almansa	2.137	1.658	7.875	2.667	3.476	15.944	4.804
Alpera	261	169	627	278	311	1.395	539
Bonete	115	52	295	127	108	656	242
Caudete	920	799	3.119	1.050	1.677	6.488	1.970
Corral-Rubio	45	10	83	47	26	182	92
Chinchilla de Monte-Aragón	318	353	1.440	363	699	3.117	681
Higueruela	141	49	325	166	123	695	307
Hoya-Gonzalo	96	21	155	81	48	336	177
Montealegre del Castillo	225	131	584	275	269	1.287	500
Pétrola	121	27	168	119	52	371	240
Pozo Cañada	265	210	833	320	440	1.738	585
	4.644	3.479	15.504	5.493	7.229	32.209	10.137

Más del 65% de hombres y mujeres, se encuentran en el tramo de edad comprendido entre 16 a 64 años.

Menos del 15% de la población son menores de 16 años.

Estos datos evidencian el envejecimiento de la población, la falta de relevo generacional...etc, son más alarmantes conforme los municipios tienen menor población.

Asentamiento de la mujer en un territorio, el empleo, la compatibilidad de la vida laboral y familiar, el acceso a la formación de los jóvenes.....etc . Son premisas necesarias para incrementar la natalidad, en general y en particular, en los territorios rurales.



Contratos de trabajo registrados según sexo

Territorio	Contratos total 2022	Contratos por sexo: hombres 2022	Contratos por sexo: mujeres 2022
Almansa	6.844	3.891	2.953
Alpera	791	443	342
Bonete	592	451	130
Caudete	2.631	1.355	1.275
Corral-Rubio	149	101	42
Chinchilla de Monte-Aragón	2.139	1.406	732
Higueruela	816	508	305
Hoya-Gonzalo	223	156	57
Montealegre del Castillo	2.292	1.887	397
Pétrola	151	118	18
Pozo Cañada	471	314	142
	17.099	10.630	6.393

Sorprendente descenso de contratos en nuestra Comarca , un total de 3.141 contratos menos con respecto al 2021, afectando a la perdida de 2.908 contrataciones de hombres y 309 perdidas de contratos de mujeres. La crisis económica provocada por la COVID-19 ha tenido una incidencia acusada en términos de empleo. Una estructura productiva orientada hacia sectores que se han visto muy afectados por las medidas restrictivas y un mercado de trabajo donde predomina el ajuste en cantidades se han traducido en una notable caída del empleo en un corto periodo de tiempo. Una destrucción de puestos de trabajo que hubiera sido mucho más significativa de no ser por las medidas excepcionales adoptadas, fundamentalmente la flexibilización de los expedientes de regulación temporal de empleo (ERTE).

Contratos de trabajo según actividad

Territorio	Contratos total 2022	Contratos por sector: agricultura 2022	Contratos por sector: industria 2022	Contratos por sector: construcción 2022	Contratos por sector: servicios 2022
Almansa	6.844	741	2.295	255	3.553
Alpera	791	320	105	17	342
Bonete	592	400	12	19	155
Caudete	2.631	310	559	115	1.647
Corral-Rubio	149	46	0	3	98
Chinchilla de Monte-Aragón	2.139	293	696	133	1.017
Higuera	816	434	30	7	344
Hoya-Gonzalo	223	159	25	7	29
Montealegre del Castillo	2.292	1.994	164	5	127
Pétrola	151	120	2	2	22
Pozo Cañada	471	187	62	14	202
	17.099	5.004	3.950	577	7.536

	Contratos total	Contratos por sector: agricultura	Contratos por sector: industria	Contratos por sector: construcción	Contratos por sector: servicios
ANUALIDAD 2021	20.240	6.650	4.772	908	7.910
ANUALIDAD 2022	17099	5004	3950	577	7536
DIFERENCIA	3141	1646	822	331	374

Con el relajamiento de las medidas de protección contra la Covid-19 debido a los avances en la vacunación y la consiguiente vuelta a la normalidad, junto con el previsible impacto de los fondos europeos, las expectativas apuntaban a principios de 2022 a una intensificación de la recuperación que, sin embargo, se está viendo truncada por los efectos de la invasión de Ucrania y el encarecimiento de materias primas y energía.

Las contrataciones han experimentado un retroceso significativo debido a los efectos de la reforma laboral. La reducción de la temporalidad ha ido acompañada de un moderado incremento de la rotación y de la parcialidad. Los contratos a tiempo parcial aumentaron por encima de los de jornada completa, lo que ha llevado a un aumento de la tasa de parcialidad.

En el año 2022, el gobierno ha adoptado medidas para ayudar a dinamizar el mercado laboral con proyectos como los relacionados con el vehículo eléctrico, la salud de vanguardia, energías renovables, hidrógeno renovable, almacenamiento y agroalimentación.

Así mismo, la digitalización ha sido clave para el mercado laboral, afectando de forma transversal a todas las actividades económicas y ámbitos de la sociedad. Medidas como el kit digital han ayudado a pequeñas empresas, especialmente a las más pequeñas, a mejorar su productividad.

No obstante, se debe potenciar la cualificación en todos los sectores y ocupaciones, tanto en los más innovadores como en aquellos más tradicionales y que generan mayor volumen de empleo. Las principales carencias formativas y que afectan transversalmente a todos los sectores se centran en los idiomas, la digitalización y la sostenibilidad, pero también en las competencias blandas, las soft skills, como comunicación oral y escrita; trabajo en equipo; orientación a resultados; adaptabilidad; liderazgo...



Mercado laboral

Territorio	Afiliaciones total 2022	Afiliaciones por régimen: general 2022	Afiliaciones por régimen: agrario 2022	Afiliaciones por régimen: hogar 2022	Afiliaciones por régimen: autónomos 2022
Almansa	9.046	7.119	94	73	1.760
Alpera	562	233	97	5	228
Bonete	261	145	33	2	81
Caudete	2.895	2.153	90	36	615
Corral-Rubio	51	15	6	2	28
Chinchilla de Monte-Aragón	1.771	1.407	65	9	291
Higueruela	319	160	26	2	131
Hoya-Gonzalo	116	49	17	2	47
Montealegre del Castillo	982	634	50	5	293
Pétrola	140	46	22	2	71
Pozo Cañada	717	352	91	7	268
	16.860	12.313	591	145	3.813

Con respecto al 2021 se ha producido un incremento de 575 afiliaciones, ha incrementado, sobre todo, en el régimen general y algo en el régimen de autónomos. La disminución, como siempre, en el régimen agrario, en torno a 20 afiliaciones menos, lento pero seguro.

En cuanto a la distribución del incremento por regímenes, el grueso de la ganancia corresponde al Régimen General seguido muy de lejos por el RETA), mientras que han reducido su afiliación el Régimen Agrario . Siendo cierto que las condiciones climatológicas han penalizado la actividad agrícola y que en esta actividad la presencia de contratos con el Salario Mínimo Interprofesional es más intensa.

Afiliaciones total 2021	16.285	%
Afiliaciones por régimen: general 2021	11.740	72,09
Afiliaciones por régimen: agrario 2021	610	3,75
Afiliaciones por régimen: hogar 2021	137	0,84
Afiliaciones por régimen: autónomos 2021	3.790	23,27

A nivel nacional, el promedio de afiliación se ha situado en 2022 en 20,1 millones de personas, un 3,9% más que en 2021 (+750.000).

Mercado laboral

En general, en 2022, se ha producido un descenso de más de 1.800 contratos, La peor parte se lo lleva la agricultura con un descenso de casi 1.181 contratos, seguido del sector de la industria con una caída de más de 557 y el sector de la construcción que cae en aproximadamente 289 contratos.

Esta pérdida, tan solo, ha sido compensada por las 188 nuevas contrataciones en el sector servicios.

Territorio	Contratos por sector: agricultura 2022	Contratos por sector: industria 2022	Contratos por sector: construcción 2022	Contratos por sector: servicios 2022
Almansa	741	2.295	255	3.553
Alpera	320	105	17	342
Bonete	400	12	19	155
Caudete	310	559	115	1.647
Corral-Rubio	46	0	3	98
Chinchilla de Monte-Aragón	293	696	133	1.017
Higueruela	434	30	7	344
Hoya-Gonzalo	159	25	7	29
Montealegre del Castillo	1.994	164	5	127
Pétrola	120	2	2	22
Pozo Cañada	187	62	14	202
	5.004	3.950	577	7.536

Territorio	Contratos por sector: agricultura 2021	Contratos por sector: industria 2021	Contratos por sector: construcción 2021	Contratos por sector: servicios 2021
Almansa	1.142,00	2.714,00	421,00	3.223,00
Alpera	473,00	102,00	27,00	495,00
Bonete	227,00	7,00	167,00	230,00
Caudete	653,00	616,00	161,00	1.609,00
Corral-Rubio	94,00	0,00	1,00	49,00
Chinchilla de Monte-Aragón	346,00	679,00	47,00	1.006,00
Higueruela	558,00	31,00	5,00	287,00
Hoya-Gonzalo	71,00	34,00	8,00	26,00
Montealegre del Castillo	2.234,00	253,00	6,00	116,00
Pétrola	210,00	2,00	3,00	36,00
Pozo Cañada	177,00	69,00	20,00	271,00
	6.185,00	4.507,00	866,00	7.348,00

Tasa de Paro municipio, por sexo y edad

Territorio	Paro registrado total 2022	Paro registrado por sexo: hombres 2022	Paro registrado por sexo: mujeres 2022	Paro registrado por grupo de edad: menores 25 años 2022	Paro registrado por grupo de edad: 25 a 44 años 2022	Paro registrado por grupo de edad: 45 y más años 2022
Almansa	1.762	578	1.184	129	522	1.112
Alpera	169	50	118	5	55	108
Bonete	83	26	56	4	29	49
Caudete	834	264	570	69	303	462
Corral-Rubio	20	6	13	1	4	14
Chinchilla de Monte-Aragón	249	87	162	13	101	135
Higueruela	55	18	36	4	17	34
Hoya-Gonzalo	31	11	19	3	6	21
Montealegre del Castillo	135	35	100	13	52	70
Pétrola	37	17	20	3	9	25
Pozo Cañada	195	54	141	14	69	113
	3.570	1.146	2.419	258	1.167	2.143

El mercado laboral continúa la senda de recuperación a lo largo del ejercicio 2022, recuperando más de 200 empleos. Como siempre, la tasa de paro es mucho mayor en la mujer que en el hombre, y sobre todo por edad afecta más a los mayores de 45 años.

Actualmente, el paro de larga duración es un serio problema en muchos países europeos, pero España está entre los que lo sufren con mayor intensidad. Su alta incidencia entraña un riesgo para la cohesión social y plantea enormes retos a los responsables políticos. La probabilidad de salida del paro tiende a disminuir con la duración debido a factores tales como la depreciación de las cualificaciones, la pérdida de motivación y la discriminación por parte de los empleadores.

Además, los problemas de salud debidos al estrés mental, la acumulación de niveles insostenibles de deuda o los problemas de acceso a la vivienda también tienden a aumentar con el tiempo. Por tanto, reinsertar a los PLD se hace cada vez más difícil, lo que les expone a un gran riesgo de exclusión social.

Tasa de Paro municipio, por sexo y edad

Territorio	Paro registrado total 2022	Paro registrado por sexo y grupos de edad: hombres menores 25 años 2022	Paro registrado por sexo y grupos de edad: hombres 25 a 44 años 2022	Paro registrado por sexo y grupos de edad: hombres 45 y más años 2022	Paro registrado por sexo y grupos de edad: mujeres menores 25 años 2022	Paro registrado por sexo y grupos de edad: mujeres 25 a 44 años 2022	Paro registrado por sexo y grupos de edad: mujeres 45 y más años 2022
Almansa	1.762	62	186	330	66	336	782
Alpera	169	2	16	32	3	40	75
Bonete	83	2	9	15	2	20	34
Caudete	834	31	88	145	38	215	318
Corral-Rubio	20	0	1	4	1	3	10
Chinchilla de Monte-Aragón	249	8	34	45	4	67	91
Higueruela	55	2	6	10	2	11	23
Hoya-Gonzalo	31	2	2	8	1	5	13
Montealegre del Castillo	135	6	16	13	7	36	57
Pétrola	37	1	3	13	2	5	13
Pozo Cañada	195	6	15	33	9	53	80
	3.570	122	376	648	135	791	1.496

Tasa de Paro por actividad económica

Territorio	Paro registrado por sector: agricultura 2022	Paro registrado por sector: industria 2022	Paro registrado por sector: construcción 2022	Paro registrado por sector: servicios 2022	Paro registrado por sector: sin empleo anterior 2022	
Almansa	56	380	81	1.082	163	1762
Alpera	27	38	6	89	9	169
Bonete	13	11	9	41	9	83
Caudete	69	117	53	535	61	835
Corral-Rubio	1	1	0	16	1	19
Chinchilla de Monte-Aragón	7	34	12	179	16	248
Higueruela	9	4	3	37	3	56
Hoya-Gonzalo	2	5	2	20	2	31
Montealegre del Castillo	12	55	5	57	7	136
Pétrola	4	2	2	23	6	37
Pozo Cañada	20	12	12	139	13	196
	220	659	185	2218	290	

Como en la anualidad 2021, la mayor parte de los parados son del sector servicios seguido de la industria, la agricultura y por último la construcción.

Necesitamos cambiar nuestro modelo productivo, el que tenemos no es adecuado para generar unos niveles de calidad de vida y crecimiento para los ciudadanos de forma sostenible.

Ahora más que nunca, cuando estamos inmersos en una profunda transformación en torno a las transiciones ecológica y digital, la I+D+I debe configurarse como el eje vertebrador del desarrollo económico y social para afrontar el necesario cambio del modelo productivo que necesitamos. Debe formar parte de la cultura política y económica, asumirse como un asunto transversal sobre el que sentar las bases de futuro de nuestro país. La inversión en innovación y desarrollo tecnológico debe ser una apuesta estratégica del país al margen de la coyuntura, los Gobiernos o los ciclos económicos. Incrementar la competitividad y productividad de nuestra economía pasa por el cambio de modelo productivo. Pero sin inversión en formación y actividades de alto nivel tecnológico fomentadas en la I+D+I no se estarán poniendo las bases para un crecimiento económico estable y sostenido.



4.- ASPECTOS GENERALES DE LA ESTRATEGIA DE DESARROLLO LOCAL



Unión Europea

Fondo Europeo Agrícola
de Desarrollo Rural

Europa invierte en las zonas rurales



Castilla-La Mancha



DIPUTACIÓN DE ALBACETE



Modernización y diversificación y rural

Los problemas estructurales constituyen un gran desafío, la baja tasa de natalidad y la falta de conexiones de transporte, oportunidades de empleo y servicios sociales adecuados. No obstante, aunque todos estos problemas puedan considerarse graves, diversos estudios indican que las tecnologías de banda ancha, el turismo y la agricultura podrían ofrecer nuevas oportunidades que permitirían fomentar la prosperidad económica de las zonas escasamente pobladas y las regiones con baja densidad de población.

Por todo lo anteriormente expuesto, queda de manifiesto la necesidad de iniciar actividades en favor de los jóvenes del medio rural, para lograr que se mejoren las condiciones de vida y trabajo y permitir con ello la revitalización del medio rural. Se identifica también necesario que las medidas a tomar en consideración tomen un enfoque especial para las mujeres jóvenes, que representan aun un porcentaje claramente inferior de ocupación y que son esenciales para el equilibrio y la dinamización del medio rural.



Unión Europea

Fondo Europeo Agrícola
de Desarrollo Rural

Europa invierte en las zonas rurales



Castilla-La Mancha



DIPUTACIÓN DE ALBACETE



Creemos en el desarrollo local porque nos consideramos actores de nuestro territorio, y, como tales, apostamos por potenciar los recursos económicos, culturales, sociales, patrimoniales y medioambientales que nos definen; desde la innovación, la creatividad y la sostenibilidad como apoyos fundamentales de nuestro futuro. Por ello debemos:

- **REFLEXIONAR** sobre aspectos clave del Desarrollo Local para construir un modelo desde una identidad común:
 - Celebrando Jornadas, Seminarios, etc.
 - Elaboración de documentos sobre temas clave.
 - Difusión de resultados.
- **EJERCER** influencia ante entidades públicas y privadas para impulsar el Desarrollo Local y Comarcal:
 - Presencia en los medios de manera selectiva.
 - Agenda de trabajo con instituciones.
- **DISEÑAR, DESARROLLAR Y EJECUTAR** proyectos:
 - Acceso a proyectos.
 - Relación con otras redes.
- **INTERCAMBIAR** experiencias y conocimientos para mejorar, innovar e incrementar la eficacia y eficiencia
 - Puesta en común de experiencias y conocimientos.
 - Formación.
 - Visitas a otras experiencias.
 - Difusión de resultados.



Tanto en el proceso de preparación como en el de ejecución del programa, hemos movilizado a los agentes y actores locales, al tiempo que hemos llevado a cabo también prácticas de dinamización de la población y FORMACIÓN EN CURSOS DEMANDADOS por la población, como los cursos de lengua de signos y animador sociocultural.

Relevante es también el esfuerzo por PLANIFICAR el desarrollo rural a escala comarcal. El programa LEADER ha constituido la primera experiencia de planificación integral de ámbito comarcal.

Aunque la aportación no es muy alta, es significativo la posición de la administración Local por conseguir una concertación económica total: Fondos Europeos, Administración Central, Administración Autonómica, a la que se añade la aportación de la Diputación de Albacete así como de la totalidad de los municipios de la comarca.

Una acción relevante este año en la RECUPERACIÓN Y FOMENTO DE LA SEÑAS DE IDENTIDAD de los diferentes municipios, ha sido la finalización del Proyecto” Manos de tierra”.

Se ha trabajado de forma eminente en la VALORIZACIÓN DE LOS RECURSOS LOCALES, entendidos éstos en un sentido muy amplio:

- Patrimonio cultural, arquitectónico, natural aunque lo mas destacado ha sido el apoyo a infraestructuras locales para la mejora de los servicios municipales.
- * Promoción turística y territorial. Proyectos pilotos ejemplarizantes, transferibles como el fam trip, así como la señalización turística de todos los recursos en 6 idiomas.
- * Productos agroalimentarios de calidad, mediante el apoyo a bodegas, cooperativas, empresas de productos ecológicos...

Progresivamente vamos adquiriendo experiencia en PROYECTOS DE COOPERACIÓN, aun a pesar de la dificultad que conllevan fundamentalmente por la complejidad burocrática. En este sentido destacar el papel de los técnicos de la delegación de Agricultura y Desarrollo Rural de Albacete, en su apoyo y coordinación par simplificar en la medida de lo posible la tramitación.

A lo largo de la presente memoria, observaremos como los indicadores aquí expuestos correspondientes a los fijados en la EDLP 2014-2020, se encuentran en un un % muy elevado conseguidos, siendo en ocasiones superados, a excepción de la Medida de Cooperación y formación. Se han generado menos proyectos nuevos, de los proyectados y se ha ayudado en mayor medida a la consolidación de proyectos o empresas ya en marcha.

CUADRO CONTEMPLADO EN LA EDLP 2014-2020

OBJETIVO GENERAL	OBJETIVOS ESPECIFICOS	SUBMEDIDA PDR ASOCIADA	PRESUPUESTO	TARGET Nº PROYECTOS BENEFICIARIO
CREAR EMPLEO	Aumentar la competitividad y crecimiento. Diversificación de la economía, mediante el apoyo a las PYMES, al emprendimiento, innovación. Favorecer la ocupación sostenible del territorio, con especial atención jóvenes, mujeres, discapacitados.	1.1.2. Formación rural no agraria	132.000 €	Nº Cursos: 10 Estudios: 2 Alumnos que han recibido formación financiada por el programa: 450 Beneficiarios hombres: 212 Beneficiarias Mujeres y jóvenes: 300 Personas de colectivos desfavorecidos 78
		2. Inversiones en industrias y cooperativas agroalimentarias	880.000 €	Nº de proyectos: 38 Empresas nuevas: 16 Modernización, ampliación, traslado : 22 Empleos generados: 38 Empleos consolidados: 93
MEJORAR EL NIVEL Y LA CALIDAD DE VIDA DE LOS HABITANTES DEL MEDIO RURAL.	Garantizar la sostenibilidad. Utilización eficiente los recursos naturales. Potenciar la gobernanza y animación social. Mejora de los servicios públicos.	6.2. Ayuda a la creación de empresas para actividades NO AGRÍCOLAS en zonas rurales	1.760.000 €	Nº de proyectos: 95 Empresas nuevas: 42 Modernización, ampliación, traslado : 53 Empleos generados: 75 Empleos consolidados: 153
	Mantenimiento, conservación y recuperación del patrimonio cultural, histórico y arquitectónico, su valorización y explotación sostenible. Asentamiento de la población.	7.2. Ayuda a inversiones en la creación, mejora o ampliación de todo tipo de pequeñas infraestructuras entre ellas, las inversiones en energías renovables y en ahorro energético. 7.6.1. Ayudas para el mantenimiento, recuperación y rehabilitación del patrimonio rural.	1.012.000 €	Nº de proyectos: 32 Nº de municipios: 11 Población beneficiaria: 50.605 personas
CREAR EMPLEO Y MEJORAR EL NIVEL Y LA CALIDAD DE VIDA DE LOS HABITANTES DEL MEDIO RURAL.		9.3 Cooperación	616.000 €	Nº de proyectos: 26 Nº de municipios: 11 Población beneficiaria: 50.605 personas
			170.000 €	Redes en las que participa el Grupo: 2 Número de personas y empresas del territorio que han participado en los proyectos: 1.365 Nº de personas beneficiarias: 50.605 Nº de Proyectos Interterritorial: 9 Nº de Proyectos Transnacional: 2



Unión Europea

Fondo Europeo Agrícola de Desarrollo Rural

Europa invierte en las zonas rurales



Castilla-La Mancha



DIPUTACIÓN DE ALBACETE



5.- EL GRUPO DE ACCIÓN LOCAL



Unión Europea

Fondo Europeo Agrícola
de Desarrollo Rural

Europa invierte en las zonas rurales



Castilla-La Mancha



DIPUTACIÓN DE ALBACETE



**EL CENTRO DE DESARROLLO RURAL-CEDER
MONTE IBÉRICO-CORREDOR DE ALMANSA**

Desde su inicio, la Asociación fija su sede en la C/ Pósito, 1 ,(Bonete) 02691, Albacete.

Teléfono: 967333406

Móvil: 639874560-674079797

e-mail: gerencia@cedermonteiberico.com
administración@cedermonteiberico.com

Web: www.cedermonteiberico.com

Facebook: ceder monte ibérico -corredor de Almansa
turismo comarca monte ibérico corredor de Almansa



Funciones del Grupo de Acción Local

- Elaborar una Estrategia de Desarrollo Local Participativo (EDLP) basada en los recursos del territorio y cuantificada por objetivos y prioridades, contando con la participación de todas las organizaciones públicas y privadas interesadas con implantación en el territorio. La estrategia comprenderá las actuaciones e inversiones previstas en el periodo de programación.
- Ejecutar, en el territorio de aplicación, el programa de desarrollo rural aprobado, informar y asesorar a la población rural de su contenido y alcance, incentivar la participación activa en el mismo, así como promover y aprobar la ejecución de proyectos en el marco del programa.
- Generar la capacidad de los y las agentes locales para desarrollar y ejecutar las operaciones.
- Elaborar un procedimiento y criterios de selección no discriminatorios y transparentes, de modo que se eviten conflictos de intereses y se garantice que ningún grupo de interés único controle las decisiones de selección.
- Garantizar la coherencia de la estrategia de desarrollo local participativo al seleccionar las operaciones, ordenándolas por prioridades según su contribución a la consecución de los objetivos y las metas de esa estrategia.
- Elaborar y publicar convocatorias de propuestas, definiendo los criterios de selección.
- Recibir las solicitudes de ayuda y evaluarlas. – Seleccionar las operaciones, fijar el importe de la ayuda y, cuando proceda, presentar las propuestas al organismo responsable de la verificación final de la subvencionabilidad antes de la aprobación.
- Hacer un seguimiento de los avances realizados en la consecución de los objetivos de la estrategia.
- Evaluar la ejecución de la estrategia.

Composición del Grupo: Carácter público/privado y Hombres/Mujeres **La Asamblea General**

El G.A.L Monte Ibérico-corredor de Almansa, cuenta con una asamblea general de 159 asociados, 12 de ellos son entidad de carácter públicos, los 11 ayuntamientos de los municipios que integran la comarca y la Mancomunidad de Municipios "Monte Ibérico". Los 147 asociados restantes, tienen carácter privado y pertenecen a distintos sectores de relevancia del territorio.

La participación de las mujeres, aunque tímida ha experimentado un mayor incremento que el de los hombres. Aun así los hombres suponen un 67% , otra dato más que muestra lo necesario de políticas de igualdad y conciliación.

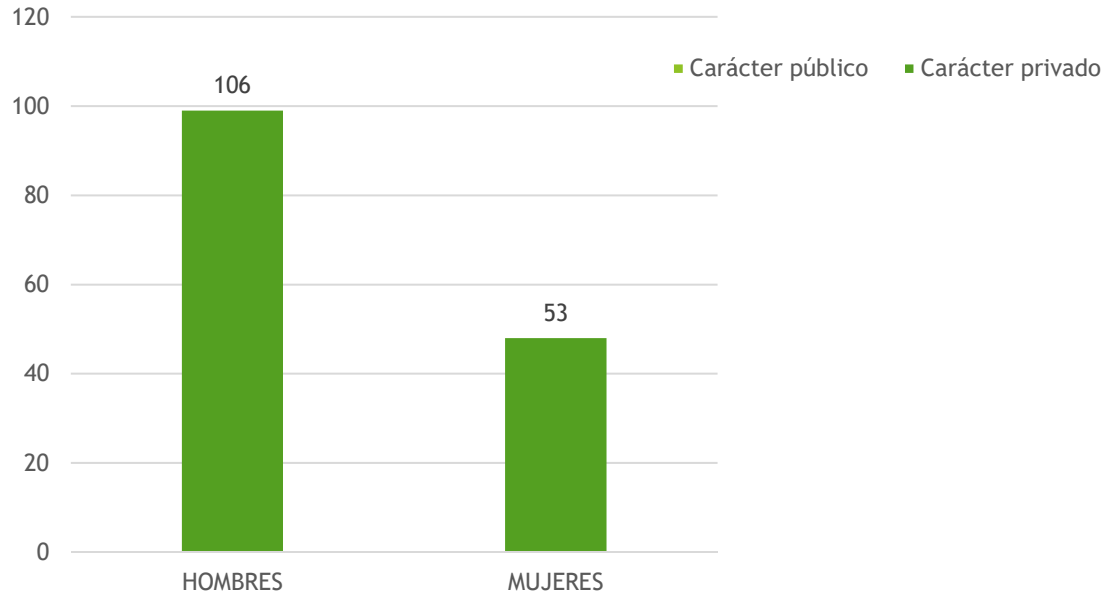
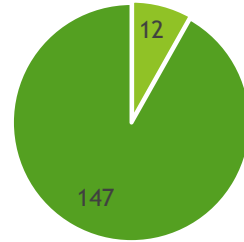

La Junta Directiva

SECTOR	ENTIDAD	REPRESENTANTE	CARGO
Miembros de Ayuntamientos (7)	Ayuntamiento de Almansa	D ^a . Tania Andicoberry Esparcia	Vicepresidenta 2 ^a
	Ayuntamiento de Alpera	D ^a . Isabel Belén Iniesta Egido	Vocal
	Ayuntamiento de Bonete	D ^a . Josefina Mansilla Ortuño	Secretaria
	Ayuntamiento de Higuera	D ^a . Isabel Martínez Arnedo	Vicepresidenta 1 ^a
	Ayuntamiento de Hoya Gonzalo	D. Antonio Calero Belmonte	Presidente
	Ayuntamiento de Montealegre del Castillo	D. Sinfiriano Montes Sánchez	Vocal
	Ayuntamiento de Pozo Cañada	D. Francisco García Alcaraz	Tesorero
Representantes Sector de Economía Social (2)	Coop. Agraria Sta. Quiteria (Higuera)	D. Juan Aparicio Sáez	Vocal
	SAT El Tanino (Hoya Gonzalo)	D. Jose Iñiguez Navalón	Vocal
Representante Sector Hostelería y Turismo (1)	Asociación de Turismo Interior Castilla-La Mancha (INTUR CLM)	D. Manuel Calero Monteagudo	Vocal
Representante Entidades Financieras (1)	Responsable de instituciones Albacete y Levante en Globalcaja.	D ^a . Maria Encarnación Simarro	Vocal
Representantes Sector Sindical (1)	Responsable comarcal de C.C.O.O.	D. Pedro González Sánchez	Vocal
Representante de Asociaciones de Bienestar Social (1)	Asociación de Fibromialgia y fatiga crónica de Almansa	D ^a . Pascuala López Torrijos	Vocal
	Asociación para la defensa del patrimonio y el desarrollo de Alpera (ADDA)	D ^a . Adela López González	Vocal
Representante Asociación Culturales, Medioambiente, Patrimonio... (3)	AMPA Sta. Quiteria de Higuera	D ^a Noemí Sánchez Carreño	Vocal
	Llanero Solidario	D. Daniel Azaña Rodríguez	Vocal
	Asociación Juvenil de Pétrola	D. Antonio Joaquín Tárraga Moreno	Vocal
Representante Asociación Juvenil (1)	Asociación de mujeres empresarias de Albacete y Provincia (AMEPAP)	D ^a Antonia Pastrana Pérez	Vocal
Representantes Sector Agrario (2)	Asociación Agraria de Jóvenes Agricultores (A.S.A.J.A)	D. Manuel Gómez Morote	Vocal
	Unión de pequeños agricultores (U.P.A)	D. Jose Tárraga Sánchez	Vocal
Representantes Sector Patronal y Empresarial (1) Honorario	Confederación de empresarios de Albacete (F.E.D.A)	D. Francisco Hernández Milla	Vocal
	Sociedad Pesca Deportiva Pantano de Almansa	D. Faustino Bañón Martínez	

Nuestra Junta Directiva esta formada por 21 miembros más un honorario. 7 Entidades públicas y 14 entidades privadas, en representación de diferentes sectores de especial relevancia en nuestro territorio y de diferentes áreas.

Se convocan reunión cada dos o tres meses y la participación y asistencia suele ser muy elevada.



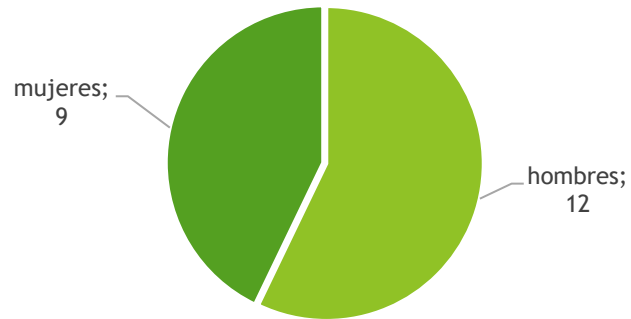

6.- EJECUCIÓN DE ACTIVIDADES



Unión Europea

Fondo Europeo Agrícola
de Desarrollo Rural

Europa invierte en las zonas rurales



Castilla-La Mancha



DIPUTACIÓN DE ALBACETE



A pesar de que la principal función de los Grupos es la aplicación de las estrategias europeas de desarrollo rural a través del diseño, puesta en marcha y gestión de sus programas comarcales de desarrollo rural, existe otra función muy importante de los grupos que es la dinamización del tejido social y económico y la implicación de la población en su propio proceso de desarrollo.

Por ello, desde nuestro G.A.L. seguimos trabajando por conseguir una identidad comarcal, poniendo en valor los recursos endógenos, generando valor añadido, favoreciendo la generación de empleo, apoyando infraestructuras municipales y comarcales de interés para toda la ciudadanía, ser un espacio de reflexión, análisis y diseño de estrategias, mejorar el entorno económico para crear empresas, empleo, nuevas actividades y servicios, mejorar la capacidad de organización del territorio...etc

En definitiva, nuestro G.A.L. se ha convertido en un referente para nuestra Comarca.

Las reuniones de Asamblea general y Juntas Directivas

DIA DE CELEBRACIÓN	REUNIÓN	MUNICIPIO
29/03/2022	JUNTA DIRECTIVA	HIGUERUELA
28/06/2022	JUNTA DIRECTIVA	MONTEALEGRE DEL CASTILLO
12/07/2022	JUNTA DIRECTIVA Y ASAMBLEA GENERAL ORDINARIA	ALMANSA
06/10/2022	JUNTA DIRECTIVA	BONETE
20/12/2022	JUNTA DIRECTIVA Y ASAMBLEA GENERAL EXTRAORDINARIA	ALMANSA

CONVOCATORIA A REUNIÓN DE LA JUNTA DIRECTIVA DE LA ASOCIACIÓN PARA EL DESARROLLO DE LA COMARCA "MONTE IBÉRICO – CORREDOR DE ALMANSA"

En uso de las atribuciones que me vienen conferidas por el artículo 17 de los Estatutos que rigen la Asociación, por la presente vengo en convocar a reunión de la Junta Directiva de la Asociación para el desarrollo de la Comarca "Monte Ibérico-Corredor de Almansa" para el próximo MARTES 29 DE MARZO DE 2022 a las 10:30 horas, en doble modalidad, presencial en el Salón de Plenos del Excmo. Ayuntamiento de Higuera de la Cruz y online mediante videoconferencia a través de la aplicación Zoom, con el siguiente:

ORDEN DEL DIA

- PUNTO PRIMERO.** - APROBACIÓN, SI PROCEDE, DEL BORRADOR DEL ACTA DE LA SESIÓN ANTERIOR.
- PUNTO SEGUNDO.** - AVANCE SITUACIÓN FINANCIERA PROGRAMA LEADER 2014-2022. 1ª, 2ª Y 3ª ASIGNACIÓN.
- PUNTO TERCERO.** - TRASPASO DE FONDOS DISPONIBLES DE LA MEDIDA 19.3 "COOPERACIÓN" A LA 19.2 "ESTRATEGIA DE DESARROLLO LOCAL PARTICIPATIVO"
- PUNTO CUARTO.** - APROBACIÓN DE EXPEDIENTES DE LA CONVOCATORIA DE CONCURRENCIA COMPETITIVA 10-2021 PROYECTOS NO PRODUCTIVOS
- PUNTO QUINTO.** - APROBACIÓN DE LAS BASES DE LA CONVOCATORIA PARA LA CONTRATACIÓN LABORAL INDEFINIDA DE UN/A ADMINISTRATIVO/A, A JORNADA COMPLETA
- PUNTO SEXTO.** APROBACIÓN DEL BORRADOR DE LA CONVOCATORIA 11-2022 LEADER 2014-2022 PROYECTOS PRODUCTIVOS.
- PUNTO SÉPTIMO.** - APROBACIÓN DEL BORRADOR DE LA CONVOCATORIA 12-2022 LEADER 2014-2022 PROYECTOS NO PRODUCTIVOS
- PUNTO OCTAVO.** - INFORMACIÓN PROYECTOS EXTERNOS: IMPLANTACIÓN CAJEROS AUTOMÁTICOS, COMUNIDADES ENERGÉTICAS, PROYECTOS GENERACIÓN DE ENERGÍA RENOVABLE Y APOYO EN EL DESARROLLO SOCIOECONÓMICO DE LA COMARCA.
- PUNTO NOVENO.** - RUEGOS Y PREGUNTAS

Lo que comunico a Vds. para su conocimiento y efectos, rogando su asistencia y puntualidad.

En caso de no poder asistir, podrá reenviar por correo electrónico del CEDER, debidamente firmada la delegación de voto que se adjunta, en la entidad o persona que quiera que le represente.

En Bonete a fecha de firma

El PRESIDENTE

Fdo. ANTONIO CALERO BELMONTE

ASOCIACIÓN PARA EL DESARROLLO DE LA COMARCA MONTE IBÉRICO-CORREDOR DE ALMANSA
 C/ PÓSITO, 1 02691 BONETE (ALBACETE) • TEL. 967333406
 e-mail: gerencia@cedermoniteibero.com administracion@cedermoniteibero.com



IMPACTO EN EL USO DEL FONDO DE ASOCIACIONES DE LA JUNTA DE GOBIERNO DE CASTILLA LA MANCHA, Nº 10/2017, CLAS. 0000000000



FIRMANZO POR
ANTONIO CALERO BELMONTE
PRESIDENTE



CONVOCATORIA A REUNIÓN DE LA JUNTA DIRECTIVA DE LA ASOCIACIÓN PARA EL DESARROLLO DE LA COMARCA "MONTE IBÉRICO – CORREDOR DE ALMANSA"

En uso de las atribuciones que me vienen conferidas por el artículo 17 de los Estatutos que rigen la Asociación, por la presente vengo en convocar a reunión de la Junta Directiva de la Asociación para el desarrollo de la Comarca "Monte Ibérico-Corredor de Almansa" para el próximo **MARTES 28 DE JUNIO DE 2022** a las 20:00 horas, en doble modalidad, presencial en el Salón de Plenos del Excmo. Ayuntamiento de Montealegre del Castillo y online mediante videoconferencia a través de la aplicación Zoom, con el siguiente:

ORDEN DEL DIA

- PUNTO PRIMERO.** - APROBACIÓN, SI PROCEDE, DEL BORRADOR DEL ACTA DE LA SESIÓN ANTERIOR.
- PUNTO SEGUNDO.** - PROPUESTA DE MODIFICACION DE LOS GASTOS DE FUNCIONAMIENTO 2022
- PUNTO TERCERO.** - PROPUESTA REPARTO DE FONDOS REPROGRAMACIÓN
- PUNTO CUARTO.** - PROYECTO LEADER PROMOVIDO POR EL G.A.L "AULA SOBRE RUEDAS"
- PUNTO QUINTO.** - FORMULACIÓN CUENTAS ANUALES 2021
- PUNTO SEXTO.** - DESISTIMIENTOS, BAJAS Y/O RENUNCIA DE EXPEDIENTES LEADER
- PUNTO SÉPTIMO.** - ASUNTOS VARIOS
- PUNTO OCTAVO.** - RUEGOS Y PREGUNTAS

Lo que comunico a Vds. para su conocimiento y efectos, rogando su asistencia y puntualidad.

En caso de no poder asistir, podrá reenviar por correo electrónico del CEDER, debidamente firmada la delegación de voto que se adjunta, en la entidad o persona que quiera que le represente.

En Bonete a fecha de firma

EI PRESIDENTE

Fdo. ANTONIO CALERO BELMONTE

ASOCIACIÓN PARA EL DESARROLLO DE LA COMARCA MONTE IBÉRICO-CORREDOR DE ALMANSA
C/ PÓSITO,1 02691 BONETE (ALBACETE) • TEL-967333486
e-mail: gerencia@cedermonteiberico.com administracion@cedermonteiberico.com



ASOCIACIÓN PARA EL DESARROLLO DE LA COMARCA DE MONTE IBÉRICO Código Seguro de Verificación: E7AA 2UYW DMUX N4NA UT42

CONVOCATORIA A REUNIÓN DE JUNTA DIRECTIVA DEL PRÓXIMO MARTES 28 DE JUNIO DE 2022 - SEFYCA 3821447

La comprobación de la autenticidad de este documento y otra información está disponible en <https://sedecc.sedypuiba.es/>

Pág. 1 de 1



Unión Europea

Fondo Europeo Agrícola de Desarrollo Rural

Europa invierte en las zonas rurales



Castilla-La Mancha



DIPUTACIÓN DE ALBACETE





FIRMADO POR:

ANTONIO CALERO BELMONTE
PRESIDENTE
05/07/2022



CONVOCATORIA A REUNIÓN DE LA JUNTA DIRECTIVA DE LA ASOCIACIÓN PARA EL DESARROLLO DE LA COMARCA "MONTE IBÉRICO – CORREDOR DE ALMANSA"

En uso de las atribuciones que me vienen conferidas por el artículo 17 de los Estatutos que rigen la Asociación, por la presente vengo en convocar a reunión de la Junta Directiva de la Asociación para el desarrollo de la Comarca "Monte Ibérico-Corredor de Almansa" para el próximo **MARTES 12 DE JULIO DE 2022** a las 19:00 horas, en doble modalidad, presencial en el Salón de Plenos del Excmo. Ayuntamiento de ALMANSA y online mediante videoconferencia a través de la aplicación Zoom, con el siguiente:

ORDEN DEL DIA

PUNTO PRIMERO. - APROBACIÓN, SI PROCEDE, DEL BORRADOR DEL ACTA DE LA SESIÓN ANTERIOR.

PUNTO SEGUNDO. - PROPUESTA DE APROBACIÓN DE EXPEDIENTES CONVOCATORIA DE AYUDAS 11-2022 PROYECTOS INTERMEDIOS.

PUNTO TERCERO - PROPUESTA DE APROBACIÓN DE EXPEDIENTES CONVOCATORIA DE AYUDAS 12-2022 PROYECTOS NO PRODUCTIVOS

PUNTO CUARTO. - PROPUESTA DE APROBACIÓN CONVOCATORIA 13-2022 AYUDAS A PROYECTOS PRODUCTIVOS

PUNTO QUINTO. - DESISTIMIENTOS, BAJAS Y/O RENUNCIA DE EXPEDIENTES LEADER

PUNTO SEXTO. - ASUNTOS VARIOS

PUNTO SÉPTIMO. RUEGOS Y PREGUNTAS

Lo que comunico a Vds. para su conocimiento y efectos, rogando su asistencia y puntualidad.

En caso de no poder asistir, podrá reenviar por correo electrónico del CEDER, debidamente firmada la delegación de voto que se adjunta, en la entidad o persona que quiera que le represente.

En Bonete a fecha de firma
EI PRESIDENTE

Fdo. ANTONIO CALERO BELMONTE

ASOCIACIÓN PARA EL DESARROLLO DE LA COMARCA MONTE IBÉRICO-CORREDOR DE ALMANSA
C/ PÓSITO, 1 02691 BONETE (ALBACETE) + TEL: 967333496
e-mail: gerencia@cedermonteiberico.com administracion@cedermonteiberico.com



ASOCIACIÓN PARA EL DESARROLLO DE LA COMARCA DE MONTE IBÉRICO

Código Seguro de Verificación: E7AA 2Z4V LNPM DWZV L1X3

CONVOCATORIA DE JUNTA DIRECTIVA, ALMANSA 12/07/2022 - SEFYCU 3840376

Pág. 1 de 1

La comprobación de la autenticidad de este documento y otra información está disponible en <https://sede.cmi.sedgualba.es/>



Unión Europea

Fondo Europeo Agrícola de Desarrollo Rural

Europa invierte en las zonas rurales



Castilla-La Mancha



DIPUTACIÓN DE ALBACETE





FORMADO POR
ANTONIO CALERO BELMONTE
PRESIDENTE
INTERINO



CONVOCATORIA A REUNIÓN DE LA JUNTA DIRECTIVA DE LA ASOCIACIÓN PARA EL DESARROLLO DE LA COMARCA "MONTE IBÉRICO – CORREDOR DE ALMANSA"

En uso de las atribuciones que me vienen conferidas por el artículo 17 de los Estatutos que rigen la Asociación, por la presente vengo en convocar a reunión de la Junta Directiva de la Asociación para el desarrollo de la Comarca "Monte Ibérico-Corredor de Almansa" para el próximo JUEVES 6 DE OCTUBRE DE 2022 a las 19:00 horas, en doble modalidad, presencial en el Salón de Plenos del Excmo. Ayuntamiento de BONETE.

ORDEN DEL DIA

- PUNTO PRIMERO.** - APROBACIÓN, SI PROCEDE, DEL BORRADOR DEL ACTA DE LA SESIÓN ANTERIOR.
- PUNTO SEGUNDO.** - PROPUESTA DE APROBACIÓN PARA LA AMPLIACIÓN DEL CRÉDITO DE LA CONVOCATORIA 13-2022 PROYECTOS PRODUCTIVOS.
- PUNTO TERCERO.** - APROBACIÓN DE EXPEDIENTES LEADER CONVOCATORIA DE AYUDAS 13-2022 PROYECTOS PRODUCTIVOS MEDIANTE EL PROCEDIMIENTO DE CONCURRENCIA COMPETITIVA.
- PUNTO CUARTO.** - ADMISIÓN DE ASOCIADOS
- PUNTO QUINTO.** - PROYECTO FAMP TRIP PROMOVIDO POR EL GAL
- PUNTO SEXTO.** - JORNADAS DE PUESTAS EN VALOR DE LEADER EN CLM A LO LARGO DE ESTOS 30 AÑOS DE VIGENCIA LEADER
- PUNTO SÉPTIMO.** - DESISTIMIENTOS, BAJAS Y/O RENUNCIA DE EXPEDIENTES LEADER
- PUNTO OCTAVO.** - SOLICITUD DE PRORROGA
- PUNTO NOVENO.** - ASUNTOS VARIOS
- PUNTO DÉCIMO.** - RUEGOS Y PREGUNTAS

La Documentación relativa a la presente Convocatoria se encontrará disponible en el expediente SEGEX 1084198F.

Lo que comunico a Vds. para su conocimiento y efectos, rogando su asistencia y puntualidad.
En caso de no poder asistir, podrá reenviar por correo electrónico del CEDER, debidamente firmada la delegación de voto que se adjunta, en la entidad o persona que quiera que le represente.

En Bonete a fecha de firma
EI PRESIDENTE

Fdo. ANTONIO CALERO BELMONTE

ASOCIACIÓN PARA EL DESARROLLO DE LA COMARCA MONTE IBÉRICO-CORREDOR DE ALMANSA
C/ PÓRTO, 1 02091 BONETE (ALBACETE) • TEL:90333406
e-mail: gerencia@cedermoniteiberico.com administracion@cedermoniteiberico.com



ASOCIACIÓN PARA EL DESARROLLO DE LA COMARCA DE MONTE IBÉRICO Código Seguro de Verificación: E7AA 887M YNS8 L2F3 NAH3

CONVOCATORIA JUNTA DIRECTIVA 06/10/2022 BONETE - SEFYCU 3952930

La comprobación de la autenticidad de este documento y otra información está disponible en <https://sede1.sedejca.es/>

Pág. 1 de 1



Unión Europea

Fondo Europeo Agrícola de Desarrollo Rural

Europa invierte en las zonas rurales



Castilla-La Mancha



DIPUTACIÓN DE ALBACETE





FIRMADO POR
ANTONIO CALERO BELMONTE
PRESIDENTE
13/12/2022 18:12



SELLO
ASOCIACIÓN PARA EL DESARROLLO DE LA
COMARCA DE MONTE IBÉRICO
Registro de Comercio nº 320202
13/12/2022 18:12

IMPRESA: IMPRESA MONTE IBÉRICO DE LA ASOCIACIÓN PARA EL DESARROLLO DE LA COMARCA DE MONTE IBÉRICO. Nº 320202. C.I.F. B-320202001



CONVOCATORIA A REUNIÓN DE LA JUNTA DIRECTIVA DE LA ASOCIACIÓN PARA EL DESARROLLO DE LA COMARCA "MONTE IBÉRICO – CORREDOR DE ALMANSA"

En uso de las atribuciones que me vienen conferidas por el artículo 17 de los Estatutos que rigen la Asociación, por la presente vengo en convocar a reunión de la Junta Directiva de la Asociación para el desarrollo de la Comarca "Monte Ibérico-Corredor de Almansa" para el próximo **MARTES 20 DE DICIEMBRE DE 2022** a las 12.30 Horas, presencial en el Salón de Plenos del Excmo. Ayuntamiento de ALMANSA.

ORDEN DEL DIA

- PUNTO PRIMERO.** - APROBACIÓN, SI PROCEDE, DEL BORRADOR DEL ACTA DE LA SESIÓN ANTERIOR.
- PUNTO SEGUNDO.** - PRESUPUESTO Y MEMORIA EXPEDIENTE GASTOS DE FUNCIONAMIENTO 2023
- PUNTO TERCERO.**- PROPUESTA DE APROBACIÓN AMPLIACIÓN DEL PLAZO DE LA PÓLIZA DE CRÉDITO.
- PUNTO CUARTO.** - AVANCE DE LA PROGRAMACIÓN 2023-2027.
- PUNTO QUINTO.** - BAJA EXPEDIENTES LEADER
- PUNTO SEXTO.** - SITUACIÓN DEL PUESTO DE RESPONSABLE ADMINISTRATIVO Y FINANCIERO.
- PUNTO SÉPTIMO.**- ASUNTOS VARIOS
- PUNTO OCTAVO.**- RUEGOS Y PREGUNTAS.

Lo que comunico a Vds. para su conocimiento y efectos, rogando su asistencia y puntualidad.
En caso de no poder asistir, podrá reenviar por correo electrónico del CEDER, debidamente firmada la delegación de voto que se adjunta, en la entidad o persona que quiera que le represente.

En Bonete a fecha de firma
EL PRESIDENTE

Fdo. ANTONIO CALERO BELMONTE



ASOCIACIÓN PARA EL DESARROLLO DE LA COMARCA MONTE IBÉRICO-CORREDOR DE ALMANSA
C/ PÓSITO, 1 02691 BONETE (ALBACETE) • TEL: 967333486
e-mail: gerencia@cedermonteiberico.com administracion@cedermonteiberico.com



ASOCIACIÓN PARA EL DESARROLLO DE LA COMARCA DE MONTE IBÉRICO Código Seguro de Verificación: E7AA 7KLX X88W LXTX V2H7

CONVOCATORIA JUNTA DIRECTIVA DEL 20 DE DICIEMBRE EN ALMANSA - SEFYCU_4073806

Pág. 1 de 1

La comprobación de la autenticidad de este documento y otra información está disponible en <https://sede3mi.sed3junta.es/>



Unión Europea

Fondo Europeo Agrícola de Desarrollo Rural

Europa invierte en las zonas rurales



Castilla-La Mancha



DIPUTACIÓN DE ALBACETE





CONVOCATORIA A REUNIÓN DE LA ASAMBLEA GENERAL ORDINARIA DE LA ASOCIACIÓN PARA EL DESARROLLO DE LA COMARCA "MONTE IBÉRICO - CORREDOR DE ALMANSA"

En uso de las atribuciones que me vienen conferidas por el artículo 17 de los Estatutos que rigen la Asociación, por la presente vengo en convocar a reunión de la Asamblea General Ordinaria de la Asociación para el desarrollo de la Comarca "Monte Ibérico-Corredor de Almansa" para el próximo **MARTES 12 DE JULIO DE 2022** a las **20:15** horas, en el Salón de Plenos del Excmo. Ayuntamiento de Almansa, con el siguiente

ORDEN DEL DÍA

PUNTO PRIMERO.- APROBACIÓN, SI PROCEDE, DEL BORRADOR DEL ACTA DE LA SESIÓN ANTERIOR

PUNTO SEGUNDO.- APROBACIÓN DE LAS CUENTAS ANUALES Y MEMORIA 2021

ENLACE DE LA MEMORIA 2021: <https://www.cedermonteiberico.com/informa-Anual>

PUNTO TERCERO.- APROBACIÓN DEL PRESUPUESTO EJERCICIO 2022

PUNTO CUARTO.- ASUNTOS VARIOS

PUNTO QUINTO.- RUEGOS Y PREGUNTAS

Lo que comunico a Vds. para su conocimiento y efectos, rogando su asistencia y puntualidad.

En caso de no poder asistir, podrá reenviarse a las oficinas del CEDER, debidamente firmada la delegación de voto que se adjunta, en la entidad o persona que quiera que le represente.

En Bonete a fecha de firma

EL PRESIDENTE

Fdo. ANTONIO CALERO BELMONTE

ASOCIACIÓN PARA EL DESARROLLO DE LA COMARCA MONTE IBÉRICO-CORREDOR DE ALMANSA
C/ PÓSITO, 1 02691 BONETE (ALBACETE) • TEL. 967333406
e-mail: perencia@cedermonteiberico.com administracion@cedermonteiberico.com

IMPRESO EN EL SERVIDOR LOCAL DE ASOCIACIONES DE LA JUNTA DE GOBIERNO DE CASTILLA-LA MANCHA, EN EL DÍA 12 DE DICIEMBRE DE 2021



IMPRESO EN EL SERVIDOR LOCAL DE ASOCIACIONES DE LA JUNTA DE GOBIERNO DE CASTILLA-LA MANCHA, EN EL DÍA 12 DE DICIEMBRE DE 2021



CONVOCATORIA A REUNIÓN DE LA ASAMBLEA GENERAL EXTRAORDINARIA DE LA ASOCIACIÓN PARA EL DESARROLLO DE LA COMARCA "MONTE IBÉRICO - CORREDOR DE ALMANSA"

En uso de las atribuciones que me vienen conferidas por el artículo 17 de los Estatutos que rigen la Asociación, por la presente vengo en convocar a reunión de la Asamblea General Ordinaria de la Asociación para el desarrollo de la Comarca "Monte Ibérico-Corredor de Almansa" para el próximo **MARTES 29 DE DICIEMBRE DE 2022** a las **19:00** horas, en el Salón de Plenos del Excmo. Ayuntamiento de Almansa, con el siguiente

ORDEN DEL DÍA

PUNTO PRIMERO.- APROBACIÓN, SI PROCEDE, DEL BORRADOR DEL ACTA DE LA SESIÓN ANTERIOR

PUNTO SEGUNDO.- PROPOSTA DE MODIFICACIÓN DE ESTATUTOS.

PUNTO TERCERO.- RUEGOS Y PREGUNTAS

Lo que comunico a Vds. para su conocimiento y efectos, rogando su asistencia y puntualidad.

En caso de no poder asistir, podrá reenviarse a las oficinas del CEDER, debidamente firmada la delegación de voto que se adjunta, en la entidad o persona que quiera que le represente.

En Bonete a fecha de firma

EL PRESIDENTE

Fdo. ANTONIO CALERO BELMONTE

ASOCIACIÓN PARA EL DESARROLLO DE LA COMARCA MONTE IBÉRICO-CORREDOR DE ALMANSA
C/ PÓSITO, 1 02691 BONETE (ALBACETE) • TEL. 967333406
e-mail: perencia@cedermonteiberico.com administracion@cedermonteiberico.com



ASOCIACIÓN PARA EL DESARROLLO DE LA COMARCA DE MONTE IBÉRICO Código Seguro de Verificación: ETAA 7HUD NCHP OCUJ UJHE

CONVOCATORIA ASAMBLEA GENERAL EXTRAORDINARIA

La comprobación de la autenticidad de este documento y otra información está disponible en <https://sede.sede.gob.es>

Pág. 1 de 1



OTRAS ACTIVIDADES



07-11-2022

EL DIRECTOR GENERAL DE DESARROLLO RURAL Y EL DELEGADO PROVINCIAL DE AGRICULTURA, AGUA Y DESARROLLO RURAL PRESENTES EN LA FIRMA DE CONTRATOS DE AYUDAS DE PROMOTORES DE LA COMARCA MONTE IBERICO-CORREDOR DE ALMANSA

1 leído **104** veces



Unión Europea

Fondo Europeo Agrícola
de Desarrollo Rural

Europa invierte en las zonas rurales



Castilla-La Mancha



DIPUTACIÓN DE ALBACETE



Otras Actividades



04-11-2022

RECAMDER Y LOS G.A.L. DE ALBACETE APUESTAN POR REDUCIR DESEQUILIBRIOS ENTRE TERRITORIOS

RECAMDER | leído 185 veces



04-11-2022

D. ANTONIO CALERO BELMONTE, PRESIDENTE DEL GAL MONTE IBÉRICO-CORREDOR DE ALMANSA INAUGURA EL AULARIO DE POZO CAÑADA

EL DIGITAL DE ALBACETE | leído 111 veces



07-10-2022

37 NUEVOS PROYECTOS RECIBIRÁN MÁS DE 700.000 EUROS DE AYUDA, EN LA COMARCA MONTE IBÉRICO-CORREDOR DE ALMANSA

G.A.L. MONTE IBÉRICO-CORREDOR DE ALMANSA | leído 381 veces



05-10-2022

INAUGURADO EL CURSO SOBRE "COMO TRABAJAR LA ACCESIBILIDAD COGNITIVA CON LAS ALUMNAS Y LOS ALUMNOS"

G.A.L. MONTE IBÉRICO-CORREDOR DE ALMANSA | leído 196 veces



Unión Europea

Fondo Europeo Agrícola
de Desarrollo Rural

Europa invierte en las zonas rurales



Castilla-La Mancha



DIPUTACIÓN DE ALBACETE





18-08-2022

CASTILLA-LA MANCHA HA MOVILIZADO 213 MILLONES DE EUROS EN LOS ÚLTIMOS CUATRO AÑOS A TRAVÉS DE LAS CONVOCATORIAS DE AYUDA PARA MODERNIZACIÓN DE BODEGAS

| leído **188** veces



03-08-2022

EI PRESIDENTE DEL GAL MONTE IBÉRICO-CORREDOR DE ALMANSA PRESENTE EN LA INAUGURACIÓN DE LA PLAZA ADOLFO SUAREZ DE CORRAL-RUBIO

G.A.L. MONTE IBÉRICO-CORREDOR DE ALMANSA | leído **629** veces



01-08-2022

NUEVA CONVOCATORIA DE AYUDAS A PROYECTOS PRODUCTIVOS EN LA COMARCA MONTE IBÉRICO-CORREDOR DE ALMANSA

G.A.L. MONTE IBÉRICO-CORREDOR DE ALMANSA | leído **1124** veces



13-07-2022

NUEVOS FONDOS A TRAVÉS DEL PROGRAMA LEADER 2014-2022, PARA INVERSIONES EN LA COMARCA MONTE IBÉRICO-CORREDOR DE ALMANSA

G.A.L. MONTE IBÉRICO-CORREDOR DE ALMANSA | leído **805** veces



Unión Europea

Fondo Europeo Agrícola
de Desarrollo Rural

Europa invierte en las zonas rurales





25-05-2022

CALLEJEANDO LA ACCESIBILIDAD COGNITIVA: MAPPING PARTY EN ALMANSA

G.A.L. MONTE IBÉRICO-CORREDOR DE ALMANSA | leído 270 veces



26-04-2022

NUEVAS CONVOCATORIAS DE AYUDAS LEADER PARA PROYECTOS NO PRODUCTIVOS Y PROYECTOS INTERMEDIOS

G.A.L. MONTE IBÉRICO-CORREDOR DE ALMANSA | leído 614 veces



22-04-2022

ABIERTO EL PLAZO DE INSCRIPCIÓN AL TALLER DE FORMACIÓN GRATUITO PARA EMPLEADOS PÚBLICOS

GRUPOS DE ACCIÓN LOCAL DE ALBACETE | leído 994 veces



Unión Europea

Fondo Europeo Agrícola de Desarrollo Rural

Europa invierte en las zonas rurales



Castilla-La Mancha



DIPUTACIÓN DE ALBACETE





06-04-2022

CONVOCATORIA PROCEDIMIENTO DE SELECCIÓN DE UNA PLAZA DE ADMINISTRATIVO/A

G.A.L. MONTE IBÉRICO-CORREDOR DE ALMANSA | leído **2962** veces



30-03-2022

231.343,39 € DE AYUDA LEADER APROBADA PARA LA REALIZACIÓN DE 6 NUEVOS PROYECTOS PÚBLICOS

| leído **393** veces



18-03-2022

PROYECTO DE COOPERACIÓN DE LOS GALs, DE LA PROVINCIA DE ALBACETE, SOBRE ACCESIBILIDAD COGNITIVA

G.A.L. MONTE IBÉRICO-CORREDOR DE ALMANSA | leído **499** veces



Unión Europea

Fondo Europeo Agrícola
de Desarrollo Rural

Europa invierte en las zonas rurales



Castilla-La Mancha



DIPUTACIÓN DE ALBACETE



La implementación de la estrategia es el proceso de convertir el plan estratégico en acción. El plan es tan importante como la implementación.

Las zonas rurales juegan un papel crucial en la provisión de alimentos, energía, fibras y recursos hídricos, constituyendo pilares fundamentales para la economía. Sin embargo, tienden a ser las zonas más pobres y con menos acceso a oportunidades. Por lo tanto, las estrategias para promover el desarrollo rural deben ser priorizadas.

Además de priorizar el desarrollo socioeconómico en las zonas rurales, estas estrategias de desarrollo rural deben incluir consideraciones climáticas, en particular de mitigación y de adaptación. Es decir, deben ser estrategias de desarrollo rural resiliente y bajo en emisiones.

El marco de planificación no solamente quiere promover que el desarrollo rural sea resiliente frente a los impactos del cambio climático y bajo en emisiones de gases de efecto invernadero. Las estrategias también deben promover el desarrollo económico, y deben incluir diferentes actores clave, especialmente los que tradicionalmente han sido marginalizados como por ejemplo: las mujeres, los campesinos, y los jóvenes. Finalmente, en el desarrollo rural, también hay que proteger los recursos naturales como la integridad del suelo, los recursos hídricos, la salud de los ecosistemas naturales, los servicios que dichos ecosistemas brindan, y la riqueza en la biodiversidad.

6.1- DESARROLLO E IMPLEMENTACIÓN DE LA ESTRATEGIA



Sede Electrónica

ASOCIACIÓN PARA EL DESARROLLO DE LA COMARCA DE MONTE IBÉRICO

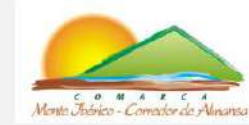

TABLÓN DE ANUNCIOS

CONVOCATORIA 11/2022 DE AYUDAS A PROYECTOS INTERMEDIOS

Código de anuncio: 39223

CONVOCATORIA 11/2022 DE AYUDAS A PROYECTOS INTERMEDIOS

CONTEMPLADA EN LA MEDIDA 19.2 LEADER DEL PDR REGIONAL 2014-2022.

COFINANCIADA: F.E.A.D.ER: 90%, A.G.E. 3% y J.C.C.M.: 7%

Procedimiento: Concurrencia competitiva

Aprobación: La convocatoria fue aprobada en reunión de su Junta directiva 29 de marzo de 2022 y por Resolución de la Dirección General de Desarrollo Rural de fecha 22 de abril de 2022.

Crédito asignado: 38.874,88 euros

Plazo de solicitud: El plazo para la presentación de solicitudes será de 30 días naturales desde el día siguiente a la publicación de la convocatoria en el tablón de anuncios del Ceder.

DOCUMENTOS DEL ANUNCIO



CONVOCATORIA 11/2022
DE AYUDAS A
PROYECTOS
INTERMEDIOS



Unión Europea

Fondo Europeo Agrícola
de Desarrollo Rural

Europa invierte en las zonas rurales



Castilla-La Mancha



DIPUTACIÓN DE ALBACETE



45

CONVOCATORIAS 2022

CONVOCATORIA 12/2022 DE AYUDAS A PROYECTOS NO PRODUCTIVOS

Código de anuncio: 39226

CONVOCATORIA 12/2022 DE AYUDAS A PROYECTOS NO PRODUCTIVOS

CONTEMPLADA EN LA MEDIDA 19.2 LEADER DEL PDR REGIONAL 2014-2022.

COFINANCIADA: F.E.A.D.E.R: 77,48% y JCCM: 22,52%

Procedimiento: Concurrencia competitiva

Aprobación: La convocatoria fue aprobada en reunión de su Junta directiva 29 de marzo de 2022 y por Resolución de Desarrollo Rural de fecha 22 de abril de 2022.

Crédito asignado: 488.304,57 euros

Plazo de solicitud: El plazo para la presentación de solicitudes será de 30 días naturales desde el día siguiente a la publicación de la convocatoria en el tablón de anuncios del Ceder.

DOCUMENTOS DEL ANUNCIO



CONVOCATORIA 12/2022
DE AYUDAS A
PROYECTOS NO
PRODUCTIVOS



Expuesto actualmente desde el día 01/08/2022

CONVOCATORIA 13/2022 DE AYUDAS A PROYECTOS PRODUCTIVOS

Código de anuncio: 41302

CONTEMPLADA EN LA MEDIDA 19.2 LEADER DEL PDR REGIONAL 2014-2022.

COFINANCIADA: F.E.A.D.E.R: 77,48% y JCCM: 22,52%

Procedimiento: Concurrencia competitiva

Aprobación: La convocatoria fue aprobada en reunión de su Junta directiva 12 de julio de 2022 y por Resolución de la Dirección General de Desarrollo Rural de fecha 27 de julio de 2022.

Crédito asignado: 715.261,36 euros

Beneficiarios: Podrán beneficiarse de las ayudas los Empresarios Individuales, Comunidades de Bienes, Sociedades Mercantiles, Sociedades Agrarias de Transformación, Cooperativas, Sociedades Laborales y cualquier otra entidad con personalidad jurídica recogida en la legislación vigente, que cumplan los requisitos que establece la convocatoria

Plazo de solicitud: El plazo para la presentación de solicitudes será de 1 MES desde el día siguiente a la publicación de la convocatoria en el tablón de anuncios del Ceder (desde el 2/08/2022 al 01/09/2022).

DOCUMENTOS DEL ANUNCIO



CONVOCATORIA 13/2022
PROYECTOS
PRODUCTIVOS



Unión Europea

Fondo Europeo Agrícola
de Desarrollo Rural

Europa invierte en las zonas rurales



Castilla-La Mancha



DIPUTACIÓN DE ALBACETE



COMPROMETIDO DESDE EL ORIGEN

MEDIDA	PRESUPUESTO		PAGADO	PDTE PAGO	TOTAL
	PRESENTADO	AYUDA APROBADA			
0.192.04	1.797.017,43	1.213.154,20	706.487,69	404.961,91	1.111.449,60
2.192.04	868.717,45	678.196,05	521.507,73	156.641,53	678.149,26
3.192.04	17.671,45	11.319,76	5.729,09	5.590,59	11.319,68
2.192.05	33.837,00	25.885,31	25.885,31	0,00	25.885,31
4,192,04/05	8.010,20	5.028,64	3.147,82	1.880,82	5.028,64
192.11	20.264,40	20.264,40	20.182,20	0,00	20.182,20
192.12	136.926,75	136.926,75	81.101,70	55.014,25	136.115,95
192.02	878.123,07	274.146,94	166.839,78	101.208,85	268.048,63
192.03	8.888.709,03	2.314.033,66	1.738.205,30	475.522,89	2.213.728,19
193.11	11.000,00	11.000,00	2.000,00	9.000,00	11.000,00
194.02	25.840,10	25.840,10	18.939,63	6.881,97	25.821,60
TOTAL	12.649.276,78	4.678.955,71	3.290.026,35	1.200.820,84	4.449.847,19



Unión Europea

Fondo Europeo Agrícola
de Desarrollo Rural

Europa invierte en las zonas rurales



Castilla-La Mancha



DIPUTACIÓN DE ALBACETE



Comprometido por medidas desde el origen: GASTOS DE FUNCIONAMIENTO

Número de expediente	Descripción inversión auxiliada	Fecha resolución aprobatoria	PRESUPUESTO PRESENTADO ELEGIBLE	PORCENTAJE DE AYUDA baremado	AYUDA CONCEDIDA	certificado
L0205.0.194.01.001	GASTOS DE FUNCIONAMIENTO 2016	29/12/2016	55.732,66 €	100,00	55.290,79 €	compensados
L0205.0.194.01.024	GASTOS DE FUNCIONAMIENTO 2017	29/12/2016	132.500,00 €	100,00	104.928,10 €	
L0205.0.194.01.087	GASTOS DE FUNCIONAMIENTO 2018	19/12/2017	129.928,00 €	100,00	46.352,18 €	
					57.233,69 €	compensados
L0205.0.194.01.123	GASTOS DE FUNCIONAMIENTO 2019		128.496,18 €	1ª CERTIFICACIÓN	79.139,72 €	compensados
				2ª CERTIFICACION	44.040,26 €	
L0205.0.194.01.151	GASTOS DE FUNCIONAMIENTO 2020	10/11/2020	130.261,33 €	1ª certificación	101.636,68 €	
L0205.0.194.01.151	GASTOS DE FUNCIONAMIENTO 2020	10/11/2020		2ª certif final	28.624,65 €	
L0205.0.194.01.181	GASTOS FUNCIONAMIENTO 2021	12/11/2021	159.095,82 €	1ª certificación	83.891,92 €	
L0205.0.194.01.181	GASTOS FUNCIONAMIENTO 2021	12/11/2021		2ª certif final	53.906,87 €	compensados
L0205.0.194.01.232	GASTOS FUNCIONAMIENTO 2022	21/12/2021	171.500,88 €	1ª certificación	56.987,93 €	compensados
				2ª certificación	24.680,63 €	
				3ª certificación	35.248,54 €	
L0205.0.194.1.289	GASTOS FUNCIONAMIENTO 2023	20/12/2022	200.741,68 €			
		TOTAL	951.135,72 €		771.961,96 €	302.559,00 €

Más de 12.700.000,00 € movilizados en inversiones realizadas en nuestra Comarca y casi 4.700.000,00 € de ayuda concedida hasta el día de hoy,

Siguiendo nuestra Estrategia de apoyar al máximo al tejido productivo de la Comarca, hemos destinado más del 56% a la medida de PYMES.

El apoyo a las pymes, es el apoyo al progreso. Las pymes son el pilar de la economía y las mayores empleadoras del mundo, ya que generan entre 60 % y 70 % del empleo y producen 50 % del PIB mundial (según datos de la ONU).

En este contexto, entender la evolución económica de España de los últimos años y sus retos, es comprender los desafíos a los que se enfrenta la PYME. La crisis económica y financiera global que afectó a nuestro país con especial virulencia, se reflejó de manera patente en las pymes españolas, fruto de una serie de debilidades estructurales de gran calado (baja productividad, tamaño reducido, limitada capacidad exportadora, poca inversión en innovación, escasa digitalización, reducida capacidad para generar empleo estable, entre otras.

Alrededor del 40,70 % de la ayuda, se ha destinado a inversiones públicas promovidas por las entidades locales de nuestra Comarca. Las entidades locales de nuestra Comarca, realizan actuaciones dirigidas, por un lado a garantizar el acceso a los servicios básicos de la ciudadanía y, por otro, a que se optimicen los recursos para dar lugar a un desarrollo endógeno y sostenible. Un desarrollo que ofrezca oportunidades y una calidad de vida que permita asentar a la población en estas zonas rurales.



Durante este 2022, el G.A.L. ha planteado diferentes proyectos, que se desarrollarán en el año 2023, una campaña de dinamización para conmemorar los 20 años de desarrollo rural, un proyecto para jóvenes denominado AULA SOBRE RUEDAS y un proyecto de promoción turística FAM TRIP “GENUINE EXPERIENCE”

ITINERARIO
MONTE IBÉRICO-CORREDOR DE ALMANSA

● **09 DE FEBRERO 2023**

- 09:00h - Ruta Complejo Lagunar (Petrola - Corral Rubio).
- 11:30h - Visita Bodega y finca, con cata de tres vinos y aperitivo artesano.
- 14:00h - Comida en Chinchilla de Monte Aragón.
- 16:00h - Visita Chinchilla de Monte Aragón. Ciudad a trazado Medieval, declarada Conjunto Histórico Artístico.
- 18:30h - Visita Bodega D.O. Almansa. Higuera. Degustación de vino.
- 20:30h - Cena en Higuera.

● **10 DE FEBRERO 2023**

- 09:00h - Visita Cueva de la Vieja. Alpera. Impresionante abrigo de arte rupestre levantino.
- Pezo de la Nieve. Estructura de almacenaje de hielo. Patrimonio industrial de la Península Ibérica.
- Visita Aula de Interpretación. Alpera.
- Visita Bodega D.O. Almansa.
- 13:00h - Comida en Alpera.
- 15:00h - Regreso / Fam Trip.

 Hotel Blu & Spa 4*
Alojamiento doble

Tan cerca... y tanto por descubrir

FAM TRIP
COMARCA MONTE IBÉRICO
CORREDOR DE ALMANSA
Del 07 al 10 de febrero 2023

Financian:

Organiza:

Coordina:



GRUPO: L0205 - Comarca Monte Ibérico - Corredor de Almansa

Convocatoria: 10-2021 CONVOCATORIA PROYECTOS NO PRODUCTIVOS

Fecha Inicio:26/10/2021; Fecha Fin:24/12/2021; Presupuesto:231.343,39€

Estado de la convocatoria: Resuelta

Remanente 1ª Resolución: 0,00€

Remanente Actual: 0,00€

Orden	Expediente	Puntuacion	Importe Ayuda Baremación	Trámite Actual
1	L0205.2.192.04.230	68,00	48.133,80€	RECON.OBLIGACIO
2	L0205.0.192.04.228	61,00	30.883,50€	CONTRATO
3	L0205.0.192.04.229	60,00	26.915,34€	CTR SOL PAG/CER
4	L0205.2.192.04.220	58,00	69.199,11€	RECON.OBLIGACIO
5	L0205.0.192.04.231	56,00	33.814,07€	CONTRATO
6	L0205.0.192.04.226	55,00	22.397,57€	RECON.OBLIGACIO
Importe Remanente de la convocatoria				0,00 €

Orden	Número Orden a igual puntuación	Expediente	Puntuacion	Importe Ayuda Baremación	Trámite Resolución
1		L0205.2.192.04.230	68,00	48.133,80€	RES. APROB
2		L0205.0.192.04.228	61,00	30.883,50€	RES. APROB
3		L0205.0.192.04.229	60,00	26.915,34€	RES. APROB
4		L0205.2.192.04.220	58,00	69.199,11€	RES. APROB
5		L0205.0.192.04.231	56,00	33.814,07€	RES. APROB
6		L0205.0.192.04.226	55,00	22.397,57€	RES. APROB



Unión Europea

Fondo Europeo Agrícola
de Desarrollo Rural

Europa invierte en las zonas rurales



Castilla-La Mancha



DIPUTACIÓN DE ALBACETE



50

L0205.0.192.04.226	0 - No Productivo	F-Final	DOTACIÓN DE ZONA VERDE CALLE TEMPLETE	2022-04-19	36.195,17	17.433,09
L0205.0.192.04.228	0 - No Productivo		ADQUISICIÓN DE UN CAMIÓN LIGERO DE CABINA DOBLE, CON INSTALACIÓN DE CAJA BASCULANTE	2022-04-19	45.000,00	30.883,50
L0205.0.192.04.229	0 - No Productivo	F-Final	CENTRO DE DÍA	2022-04-19	39.874,58	26.915,34
L0205.0.192.04.231	0 - No Productivo		ADOQUINAMIENTO CALLE DOCTOR HIJÓN	2022-04-19	53.673,13	33.814,07
L0205.2.192.04.220	2 - No Productivo Computable como Productivo	F-Final	PAVIMENTACIÓN EN PLAZA ADOLFO SUAREZ	2022-04-19	106.052,28	69.199,11
L0205.2.192.04.230	2 - No Productivo Computable como Productivo	F-Final	ADQUISICIÓN DE UN TRACTOR PARA SERVICIO MUNICIPAL	2022-04-19	62.920,00	46.282,50
					343.715,16	224.527,61

Se trata de una convocatorias de ayudas, a proyectos no productivos, correspondientes al año 20221, pero la resolución de los expedientes se realiza en el año 2022. Se resuelven un total de 6 expedientes con un presupuesto de 231.343,39 € , de los cuales se han certificado en su totalidad 4, con las consiguientes liberaciones, actualmente estamos en comprometido en 224.527,61€

GRUPO: L0205 - Comarca Monte Ibérico - Corredor de Almansa

Convocatoria: 11-2022 CONVOCATORIA PROYECTOS INTERMEDIOS

Fecha Inicio:27/04/2022; Fecha Fin:26/05/2022; Presupuesto:38.874,88€

Estado de la convocatoria: Resuelta

Remanente 1ª Resolución: 31.237,03€

Remanente Actual: 31.237,03€

En esta convocatoria se resuelven 2 expedientes promovidos por asociaciones sin ánimo de lucro.

Uno de ellos se encuentra certificado y pagado en la anualidad, el otro pendiente de justificación y pago.

Expedientes	Número
Expedientes de la convocatoria	2
Expedientes Resueltos Desfavorablemente por incumplimiento o archivo	0
Expedientes Resueltos Favorablemente	2
Expedientes Resueltos Desfavorablemente por falta de presupuesto	0
Expedientes Resueltos Desfavorablemente por no alcanzar la puntuación mínima	0
Revocación resolución Desfavorable por falta de presupuesto	0

Orden	Número Orden a igual puntuación	Expediente	Puntuación	Importe Ayuda Baremación	Trámite Resolución	Trámite Revocación
1		L0205.3.192.04.256	67,00	5.590,59€	RES. APROB	
2		L0205.3.192.04.260	65,00	2.047,26€	RES. APROB	

Orden	Expediente	Puntuación	Importe Ayuda Baremación	Trámite Actual
1	L0205.3.192.04.256	67,00	5.590,59€	CONTRATO
2	L0205.3.192.04.260	65,00	2.047,26€	RECON.OBLIGACIO
Importe Remanente de la convocatoria				31.237,03 €

Importe de la resolución:7.637,85€



Unión Europea

Fondo Europeo Agrícola de Desarrollo Rural

Europa invierte en las zonas rurales



Castilla-La Mancha



DIPUTACIÓN DE ALBACETE



L0205.3.192.04.256	3 - Productivo Intermedio		ACTUACIONES DE PROMOCIÓN RUTA DEL VINO ALMANSA	2022-07-25	8.344,16	5.590,59
L0205.3.192.04.260	3 - Productivo Intermedio	F-Final	ADQUISICIÓN DE MAQUINARIA ASOCIACIÓN LA CREATIVA	2022-08-01	3.482,99	2.047,18
					11.827,15	7.637,77

En esta convocatoria se resuelven 2 expedientes con un total comprometido de 7,637,85 € quedando el resto del presupuesto liberado.

Se trata de proyecto promovidos por entidades sin ánimo de lucro, instaladas en el territorio.

El proyecto de **PROMOCIÓN RUTA DEL VINO DE ALMANSA**, ha sido promovido por la Asociación Ruta del Vino de Almansa, entidad de reciente creación, en cuya constitución e inicios, el G.A.L. ha estado completamente implicado. Para mejorar la comunicación de la Ruta del Vino Almansa, la información disponible para el público, y la imagen de la Ruta como entidad dentro de las rutas oficiales de vino de España, se va a realizar actuaciones promocionales, estas propuestas están orientadas a respetar los valores de la Ruta de Vino de Almansa, tomando en cuenta la tradición y la cultura de sus municipios acogidos (Almansa, Alpera, Bonete, Pétrola, Hoya Gonzalo, Corral Rubio y Villar de Chinchilla), así como la riqueza de sus asociados representados con bodegas, restaurantes, alojamientos, actividades de ocio y tiendas gourmets, con ello la Ruta de Vino de Almansa supone un gran impulso al desarrollo territorial.

El otro expedientes, es promovido por la asociación **La Creativa**, del municipio de Chinchilla. La Creativa, casa de arte, pretende ser un lugar de encuentro, como bien dice su nombre, un espacio para crear, compartir, trabajar e ilusionarse. Este espacio nace para poder experimentar con las artes plásticas y visuales, la artesanía y la música y establecer relaciones con las demás artes. También pretende ser un espacio para fomentar la educación artística y cultural y ser, quizá, el punto de partida para futuros artistas.



Indicadores de Gestión de Resueltos en el año 2022

GRUPO: L0205 - Comarca Monte Ibérico - Corredor de Almansa

Convocatoria: 12-2022 CONVOCATORIA PROYECTOS NO PRODUCTIVOS

Fecha Inicio:27/04/2022; Fecha Fin:26/05/2022; Presupuesto:505.500,07€

Estado de la convocatoria: Resuelta

Remanente 1ª Resolución: 0,01€

Remanente Actual: 0,01€

Orden	Expediente	Puntuación	Importe Ayuda Baremación	Trámite Resolución
1	L0205.2.192.04.244	73,00	74.738,96€	CONTRATO
2	L0205.2.192.04.247	71,00	7.974,02€	VALIDADO
3	L0205.2.192.04.252	70,00	52.403,16€	CONTRATO
4	L0205.0.192.04.259	64,00	64.799,99€	SOL MOD CONTRAT
5	L0205.0.192.04.257	64,00	2.691,25€	FISCAL.PAGO RAF
6	L0205.2.192.04.255	63,00	29.499,41€	CONTRATO
7	L0205.0.192.04.242	63,00	25.616,15€	RECON.OBLIGACIO
8	L0205.0.192.04.248	63,00	38.506,40€	CONTRATO
9	L0205.0.192.04.258	63,00	5.809,71€	VALIDADO
10	L0205.0.192.04.243	62,00	25.847,02€	VALIDADO
11	L0205.2.192.04.250	60,00	1.919,36€	FIN ACTUACIONES
12	L0205.0.192.04.253	60,00	13.434,14€	CONTRATO
13	L0205.0.192.04.261	60,00	34.662,38€	CTR SOL PAG/CER
14	L0205.0.192.04.251	59,00	52.370,08€	CONTRATO
15	L0205.0.192.04.254	59,00	50.337,42€	CONTRATO
16	L0205.0.192.04.249	59,00	24.890,61€	VALIDADO
Importe Remanente de la convocatoria				

1

Importe de la resolución:505.500,06€



Unión Europea

Fondo Europeo Agrícola de Desarrollo Rural

Europa invierte en las zonas rurales



Orden	Número Orden a igual puntuación	Expediente	Puntuación	Importe Ayuda Baremación	Trámite Resolución
1		L0205.2.192.04.244	73,00	74.738,96€	RES. APROB
2		L0205.2.192.04.247	71,00	7.974,02€	RES. APROB
3		L0205.2.192.04.252	70,00	52.403,16€	RES. APROB
4	4	L0205.0.192.04.259	64,00	64.799,99€	RES. APROB
5	5	L0205.0.192.04.257	64,00	2.691,25€	RES. APROB
6	6	L0205.2.192.04.255	63,00	29.499,41€	RES. APROB
7	7	L0205.0.192.04.242	63,00	25.616,15€	RES. APROB
8	8	L0205.0.192.04.248	63,00	38.506,40€	RES. APROB
9	9	L0205.0.192.04.258	63,00	5.809,71€	RES. APROB
10		L0205.0.192.04.243	62,00	25.847,02€	RES. APROB
11		L0205.2.192.04.250	60,00	1.919,36€	RES. APROB
12		L0205.0.192.04.253	60,00	13.434,14€	RES. APROB
13		L0205.0.192.04.261	60,00	34.662,38€	RES. APROB
14	14	L0205.0.192.04.251	59,00	52.370,08€	RES. APROB
15	15	L0205.0.192.04.254	59,00	50.337,42€	RES. APROB
16	16	L0205.0.192.04.249	59,00	24.890,61€	RES. APROB

L0205.2.192.04.244	2 - No Productivo Computable como Productivo		CONSTRUCCIÓN APARCAMIENTO PÉTROLA	2022-10-24	91.000,80	74.738,96
L0205.2.192.04.247	2 - No Productivo Computable como Productivo	F-Final	REMODELACIÓN DE LA PLAZA MOLINA	2022-10-21	9.982,50	7.974,02
L0205.2.192.04.252	2 - No Productivo Computable como Productivo		ADECUACIÓN CENTRO MÉDICO DEL VILLAR	2022-10-24	66.543,70	52.403,16
L0205.2.192.04.255	2 - No Productivo Computable como Productivo		ADECUACION CALLES EN PINILLA	2022-10-24	41.618,81	29.499,41
L0205.0.192.04.242	0 - No Productivo	F-Final	ACONDICIONAMIENTO Y MEJORA DEL PAVIMENTO DE LA PISTA POLIDEPORTIVA	2022-10-21	36.140,17	25.616,15
L0205.0.192.04.243	0 - No Productivo	F-Final	INSTALACIÓN DE APARATOS DE CALISTENIA Y ADECUACIÓN DEL PARQUE POIIDEPORTIVO	2022-10-21	37.056,66	25.847,02
L0205.0.192.04.248	0 - No Productivo		PROYECTO DE MEJORA DE LA CONDUCCIÓN DE ABASTECIMIENTO DE AGUA POTABLE	2022-10-24	54.326,19	38.506,40
L0205.0.192.04.249	0 - No Productivo	F-Final	PARQUE INFANTIL EL JARDÍN	2022-10-21	41.831,25	22.667,45
L0205.0.192.04.251	0 - No Productivo		INSTALACION DE UN ASCENSOR EN EL CENTRO DE DIA	2022-10-24	78.894,36	52.370,08
L0205.0.192.04.253	0 - No Productivo		OBRAS PLAZA DE LA CUESTA	2022-10-24	19.902,43	13.434,14
L0205.0.192.04.254	0 - No Productivo		ACONDICIONAMIENTO Y MEJORA DE LA CUBIERTA DE LAS PISTAS DE ATLETISMO	2022-10-24	75.832,21	50.337,42
L0205.0.192.04.257	0 - No Productivo	F-Final	ADQUISICIÓN DE APARATOS PARA PARQUE BIOSALUDABLE	2022-10-24	3.737,85	2.691,25
L0205.0.192.04.258	0 - No Productivo	F-Final	DOTACIÓN EQUIPAMIENTO PARA PRÁCTICA DE CALISTENIA	2022-10-24	8.196,54	5.809,71
L0205.0.192.04.259	0 - No Productivo		AMPLIACIÓN INFRAESTRUCTURAS CIUDAD DEPORTIVA	2022-10-24	89.999,99	64.799,99
L0205.0.192.04.261	0 - No Productivo	P-Parcial	ACTUACIONES EN LA AVENIDA PILAR COBO	2022-10-24	51.351,67	11.276,81
						23.385,57
					706.415,13	501.357,54

La convocatoria se compromete al 100% del presupuesto 505.500,07 €, con 16 expedientes resueltos. Tan solo, se ha procedido a la resolución de archivo de 1 expediente. Se ha certificado el 21%, en 6 expedientes, por importe de 113.991,17 € (2 expedientes certificados y pagados y 4 en el trámite de validación). Los restantes, 9 expedientes, por importe de 387.366,37 €, se encuentran en fase de contrato. Lo que supone un comprometido actual de 501.357,54 €.



GRUPO: L0205 - Comarca Monte Ibérico - Corredor de Almansa

Convocatoria: 13-2022 CONVOCATORIA PROYECTOS PRODUCTIVOS

Fecha Inicio:02/08/2022; Fecha Fin:01/09/2022; Presupuesto:716.638,90€

Estado de la convocatoria: Resuelta

Remanente 1ª Resolución: 0,02€

Remanente Actual: 0,02€

Expedientes	Número
Expedientes de la convocatoria	40
Expedientes Resueltos Desfavorablemente por incumplimiento o archivo	3
Expedientes Resueltos Favorablemente	37
Expedientes Resueltos Desfavorablemente por falta de presupuesto	0
Expedientes Resueltos Desfavorablemente por no alcanzar la puntuación mínima	0
Revocación resolución Desfavorable por falta de presupuesto	0

CONVOCATORIA PARA PROYECTOS PRODUCTIVOS, MEDIDAS 192.2 Y 192.3.

Se presentan solicitudes de 40 expedientes cubriendo el 100% del presupuesto. Tan solo, 3 expedientes se resueltos desfavorablemente.

De los 37 proyectos restantes, se certifica en la anualidad, un 22,50%, 20 expedientes por importe de 159.216,01 €, 16 certificados y pagados y 4 en trámite de validación y 17 expedientes en trámite de contrato, por importe de 548.854,789 € pendiente de justificar, certificar y pagar.



Orden	Número Orden a igual puntuación	Expediente	Puntuación	Importe Ayuda Baremación	Trámite Resolución
1		L0205.1.192.03.263	63,00	25.134,65€	RES. APROB
2		L0205.1.192.03.282	62,50	4.951,05€	RES. APROB
3	1	L0205.1.192.03.233	61,00	143.106,31€	RES. APROB
4	2	L0205.1.192.03.212	61,00	26.444,07€	RES. APROB
5	3	L0205.1.192.03.213	61,00	23.359,15€	RES. APROB
6		L0205.1.192.03.227	60,00	3.606,21€	RES. APROB
7		L0205.1.192.02.275	59,00	7.802,64€	RES. APROB
8	1	L0205.1.192.03.277	58,00	838,46€	RES. APROB
9	2	L0205.1.192.03.272	58,00	18.944,64€	RES. APROB
10	1	L0205.1.192.02.241	57,00	18.631,67€	RES. APROB
11	2	L0205.1.192.02.273	57,00	8.845,35€	RES. APROB
12	3	L0205.1.192.03.240	57,00	42.832,72€	RES. APROB
13	1	L0205.1.192.02.271	56,00	30.271,50€	RES. APROB
14	2	L0205.1.192.02.279	56,00	22.341,04€	RES. APROB
15	3	L0205.1.192.03.219	56,00	632,67€	RES. APROB
16		L0205.1.192.03.245	55,50	14.676,52€	RES. APROB
17	1	L0205.1.192.03.224	55,00	5.300,91€	RES. APROB
18	2	L0205.1.192.03.270	55,00	6.636,32€	RES. APROB
19	1	L0205.1.192.03.225	54,50	665,44€	RES. APROB
20	2	L0205.1.192.03.237	54,50	29.800,42€	RES. APROB
21		L0205.1.192.03.216	54,00	2.916,48€	RES. APROB
22		L0205.1.192.03.223	54,00	5.890,10€	RESOL. ARCHIVO

L0205.1.192.03.235	53,50	4.809,30€	RES. APROB
L0205.1.192.03.234	53,00	29.340,19€	RES. APROB
L0205.1.192.03.269	53,00	2.088,58€	RES. APROB
L0205.1.192.03.265	51,50	12.215,36€	RES. APROB
L0205.1.192.03.274	51,00	20.592,25€	RES. APROB
L0205.1.192.03.264	51,00	53.675,48€	RES. APROB
L0205.1.192.03.276	51,00	9.113,53€	RES. APROB
L0205.1.192.02.278	50,00	13.316,65€	RES. APROB
L0205.1.192.03.236	50,00	3.072,35€	RES. APROB
L0205.1.192.03.222	50,00	6.561,32€	RES. APROB
L0205.1.192.03.281	48,50	24.030,13€	RES. APROB
L0205.1.192.03.280	48,00	13.255,22€	RES. APROB
L0205.1.192.03.283	46,50	16.000,43€	RES. APROB
L0205.1.192.03.268	46,00	1.041,66€	RES. APROB
L0205.1.192.03.238	42,50	52.458,38€	RES. APROB
L0205.1.192.03.239	42,50	17.329,83€	RES. APROB
L0205.1.192.03.211	0,00	0,00€	RESOL. ARCHIVO
L0205.1.192.03.262	0,00	0,00€	RESOL. ARCHIVO



Unión Europea

Fondo Europeo Agrícola de Desarrollo Rural

Europa invierte en las zonas rurales



Castilla-La Mancha



DIPUTACIÓN DE ALBACETE



L0205.1.192.02.271	1 - Productivo		AMPLIACION PANADERIA JESUS	2022-10-24	96.100,00	30.271,50
L0205.1.192.02.273	1 - Productivo		PLAN DE COMERCIALIZACION	2022-10-24	27.590,00	8.845,35
L0205.1.192.02.275	1 - Productivo		Modernización y mejoras Bodega	2022-10-24	23.509,00	7.802,64
L0205.1.192.02.278	1 - Productivo		ADECUACION INSTALACIONES Y ADQUISICIÓN DE MAQUINARIA	2022-10-24	47.339,68	13.316,65
L0205.1.192.02.279	1 - Productivo		SALA DE CATAS EN SANTA CRUZ DE ALPERA	2022-10-24	70.923,94	22.341,04
L0205.1.192.02.241	1 - Productivo		ADQUISICIÓN DE MAQUINARIA	2022-10-24	58.115,00	18.631,67
L0205.1.192.03.212	1 - Productivo	F-Final	CASA RURAL LAS ERAS	2022-10-24	77.073,93	25.216,75
L0205.1.192.03.213	1 - Productivo	F-Final	CLINICA DENTAL	2022-10-21	68.082,64	22.969,65
L0205.1.192.03.216	1 - Productivo	F-Final	ADQUISICIÓN DE UN DISPENSADOR ADBLUE	2022-10-21	9.600,00	2.916,48
L0205.1.192.03.219	1 - Productivo	F-Final	ADQUISICIÓN DE EQUIPOS PARA LA REALIZACIÓN DE TRABAJOS EN ALTURA	2022-10-24	2.008,48	575,8
L0205.1.192.03.222	1 - Productivo		INSTALACIÓN FOTOVOLTAICA Y LUMINARIA LED	2022-10-24	23.325,00	6.561,32
L0205.1.192.03.224	1 - Productivo	F-Final	INSTALACIÓN Y EQUIPAMIENTO PELUQUERIA	2022-10-24	17.132,87	3.373,74
L0205.1.192.03.225	1 - Productivo	F-Final	INVERSIÓN EN MATERIAL DE AUDIO	2022-10-24	2.170,40	665,44
L0205.1.192.03.227	1 - Productivo	F-Final	NUEVO ESTABLECIMIENTO DE PAPELERIA Y COPISTERIA	2022-10-24	10.685,08	2.391,93
L0205.1.192.03.233	1 - Productivo		REAPERTURA HOTEL BLU	2022-10-24	417.097,95	143.106,31
L0205.1.192.03.234	1 - Productivo	F-Final	LINEA DE ENVASADO Y TRANSFORMACIÓN DE CREMA FRUTOS SECOS ECOLÓGICOS ESPECIAL	2022-10-21	98.424,00	29.340,19
L0205.1.192.03.235	1 - Productivo	F-Final	SALÓN DE PELUQUERÍA EURYS ALCÁNTARA	2022-10-24	15.983,06	3.559,09
L0205.1.192.03.236	1 - Productivo	F-Final	AMPLIACIÓN CENTRO ECUESTRE	2022-10-24	10.921,96	3.072,35
L0205.1.192.03.237	1 - Productivo		PROYECTO DE EXTENSIÓN DE COBERTURA DE BANDA ANCHA DE NUEVA GENERACIÓN DE MUY ALTA VELOCIDAD EN LOS MUNICIPIOS DE ALPERA, BONETE, CORRAL RUBIO E HIGUERUELA.	2022-10-24	97.196,40	29.800,42
L0205.1.192.03.238	1 - Productivo		AMPLIACIÓN NAVE -EXPOSICIÓN EMPRESA DE MATERIALES DE CONSTRUCCIÓN	2022-10-24	219.399,32	52.458,38
L0205.1.192.03.239	1 - Productivo	F-Final	NUEVO CENTRO DE ESTÉTICA	2022-10-17	72.479,43	17.329,83
L0205.1.192.03.240	1 - Productivo	F-Final	AMPLIACIÓN BAR RESTAURANTE	2022-10-24	238.014,47	40.329,98
L0205.1.192.03.245	1 - Productivo		TIENDA MULTI VENTA DEL HOGAR	2022-10-24	47.010,00	14.676,52
L0205.1.192.03.263	1 - Productivo		CASA RURAL LA TORTUGA FELIZ	2022-10-24	70.921,71	25.134,65
L0205.1.192.03.264	1 - Productivo		ADQUISICION MAQUINA EMPRESA TAPIZADOS PIEL PALMA	2022-10-24	187.087,75	53.675,48
L0205.1.192.03.265	1 - Productivo		CLINICA PODOLOGICA	2022-10-24	42.165,56	12.215,36
L0205.1.192.03.268	1 - Productivo		MEJORAS ESTABLECIMIENTO COMERCIO AL POR MENOR DE TEXTIL	2022-10-24	4.024,98	1.041,66
L0205.1.192.03.269	1 - Productivo		TALLER MECANICO	2022-10-24	7.006,30	2.088,58
L0205.1.192.03.270	1 - Productivo	F-Final	MAQUINAS EXPENDEDORAS Y ESTUDIO FOTOGRAFICO	2022-10-24	21.449,00	6.636,32
L0205.1.192.03.272	1 - Productivo		CENTRO DE DEPILACION LASER	2022-10-24	58.058,95	18.944,64
L0205.1.192.03.274	1 - Productivo		MEJORA LINEA ENVASADO Y TRANSFORMACIÓN DE CREMAS FRUTOS SECOS ECOLÓGICOS ESPECIAL	2022-10-24	71.775,00	20.592,25
L0205.1.192.03.276	1 - Productivo		PLATAFORMA DE EDUCACIÓN ONLINE	2022-10-14	31.765,54	9.113,53
L0205.1.192.03.277	1 - Productivo	F-Final	CENTRO DE CUIDADO PERSONAL Y ESTÉTICA	2022-10-24	2.569,60	838,46
L0205.1.192.03.280	1 - Productivo		ADECUACION INSTALACIONES DE UNA CONFITERIA PLAN DE MARKETING Y EQUIPOS	2022-10-24	49.093,39	13.255,22
L0205.1.192.03.281	1 - Productivo		CLINICA DE FISIOTERAPIA	2022-10-24	88.087,00	24.030,13
L0205.1.192.03.282	1 - Productivo		INDUSTRIA 4T	2022-10-24	14.081,48	4.951,05
L0205.1.192.03.283	1 - Productivo		FARMACIA	2022-10-24	61.163,73	16.000,43
					2.459.432,60	708.070,79

CONVOCATORIA	EXPEDIENTES	PRESUPUESTO			AYUDA
		CONVOCATORIA	COMPROMETIDO	INVERSION	COMPROMETIDO ACTUAL
10-2021 NO PRODUCTIVOS	6	231.343,39	231.343,39	343.715,16	224.527,61
11-2022 PROYECTOS INTERMEDIOS	2	38.874,88	7.637,85	11.827,15	7.637,77
12-2022 PROYECTOS NO PRODUCTIVOS	15	505.500,07	505.500,07	706.415,13	503.580,70
13-2022 PROYECTOS PRODUCTIVOS	37	716.638,90	716.638,90	2.459.432,60	708.070,79
	60	1.492.357,24	1.461.120,21	3.521.390,04	1.443.816,87

Se han RESUELTO 4 convocatorias LEADER, en la anualidad 2022, Con un presupuesto total de ayuda de 1.492.357,24 € correspondiente a 64 expedientes, de los cuales, solamente 4 han pasado a resolución de archivo.

Los 60 expedientes tramitados han comprometido el 97% del presupuesto total de las convocatorias y hemos sido capaces de movilizar una inversión de 3.521.390,04 €.

Se han certificado y pagado 299.891,10 €, 17 expedientes, 7 dentro de la medida 192.4 por importe de 168,522,05 € y 10 en la medida 192.03 por un total de 131.339,05 € .

Validados pero pendientes de pago 153.824,97 € 10 expedientes, 6 dentro de la medida 192.4 por importe de 107.316,34 €, 1 de la 192.02 por importe de 18.631,67 € y dentro de la medida 192.3 , 4 expedientes por importe de 27.876,96 €.

Pendientes de pago por importe de 987.877,64 €, 33 expedientes, 11 expedientes dentro de la 192.4 por importe de 457.654,53€, 5 expedientes dentro de la medida 192.02 por importe de 82.577,18 € y 17 de la medida 192.03 por importe de 447.645,93 €.

MEDIDA	CERTIFICADO Y PAGADO	VALIDADOS	PDTE PAGO
192.04	168.552,05	107.316,34	457.654,53
192.02	0	18.631,67	82.577,18
192.03	131.339,05	27.876,96	447.645,93
	299.891,10	153.824,97	987.877,64

CERTIFICADO Y PAGADO

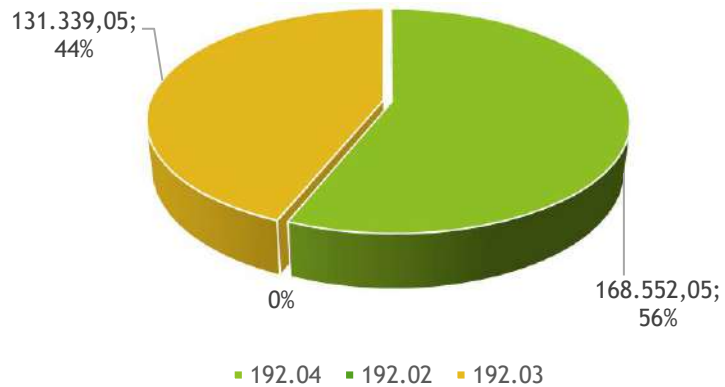

VALIDADOS

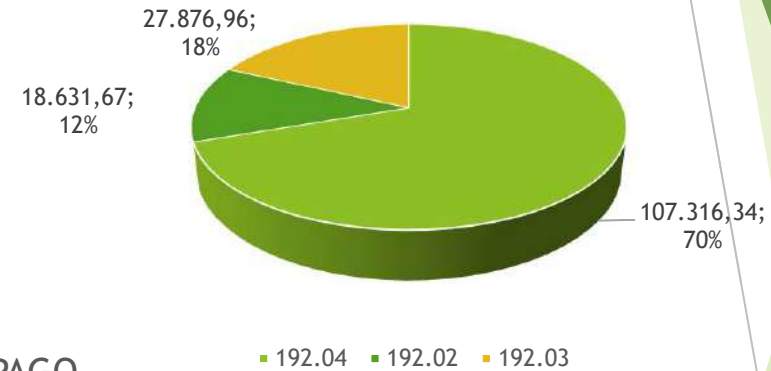

PENDIENTE PAGO

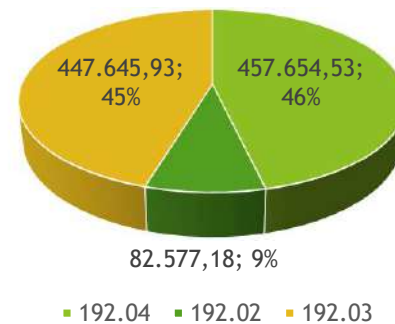

Dentro de la medida 192.12.- Promoción territorial , promovida por el G.A.L. se encuentra comprometido un total de 55.014,25€, para la realización de 3 expedientes:

L0205.0.192.12.221	0 - No Productivo	CAMPAÑA DE DINAMIZACIÓN 20 AÑOS DE DESARROLLO RURAL	30.000,00	30.000,00
L0205.0.192.12.266	0 - No Productivo	AULA SOBRE RUEDAS	17.000,00	17.000,00
L0205.0.192.12.267	0 - No Productivo	PROMOCION TURISTICA FAM TRIP "GENUINE EXPERIENCE"	8.014,25	8.014,25
			55.014,25	55.014,25

- ❖ **CAMPAÑA DE DINAMIZACIÓN 20 AÑOS DE DESARROLLO RURAL** con un presupuesto de 30.000,00 € para llevar el diseño y la implementación de una campaña de difusión de acciones, resultados y proyección de futuro de la Asociación para el Desarrollo de la Comarca Monte Ibérico-Corredor de Almansa. El objetivo es presentar y publicar de forma atractiva los resultados y el impacto real histórico que nuestro Grupo de Acción Local, mediante la gestión de diferentes programas de desarrollo rural, ha producido en la Comarca.
- ❖ **AULA SOBRE RUEDAS** con un presupuesto de 17.000,00 €, se trata de mostrar a la juventud otras formas de hacer suyo y disfrutar del ocio, patrimonio cultural, medio ambiente, nuevas tecnologías y deporte a través del conocimiento, diseño, implementación, gestión y organización de su propio viaje/aventura, a través del cicloturismo.
- ❖ **PROMOCIÓN TURISTICA FAM TRIP “ GENUINE EXPERIENCE”** con un presupuesto de 8.014,25 € . Se pretenden organizar un Fam Trip, de 3 días y medio de duración y con unos 20 profesionales de tour operadores y agencias de viajes, para que puedan vivir la experiencia de un destino turístico en primera persona. La fecha prevista será primer semestre del 2023. El objetivo de estos viajes es lograr un mejor conocimiento del producto y una relación más cercana, mejorando la comercialización a futuro.

Dentro de la medida 193.11 Proyecto de Cooperación “ Accesibilidad Cognitiva”

1.- Resumen del presupuesto de gastos objeto de la ayuda:

Actuación	Importe en €		
	Gasto Autorizado	Importe Solicitado	Importe Admisible
Actuaciones Comunes			
COORDINACIÓN Y ASISTENCIA TÉCNICA	12.284,52	9.363,39	9.363,39
EVALUACIÓN DE ESPACIOS	9.692,52	7.996,06	7.996,06
ACTIVIDADES DE SENSIBILIZACIÓN	9.809,06	7.620,33	7.620,33
DISEÑO Y EDICIÓN DE MATERIAL GRÁFICO LY AUDIOVISUAL	17.420,17	2.710,40	2.710,40
FORMACIÓN PROFESIONAL ORGANISMOS PÚBLICOS	2.855,96	2.561,94	2.561,94
BOLSA DESPLAZAMIENTOS PARTICIPANTES	1.937,77	0,00	0,00
Subtotal Actuaciones Comunes	54.000,00	30.252,12	30.252,12

IMPORTE A PAGAR A CADA GRUPO SOCIO

Nº Expediente	Importe Certificación	Importe en € Feader (90 %)	Importe en € Age (3 %)	Importe en € Jccm (7 %)
L0201.0.193.11.259	5.042,02	4.537,82	151,26	352,94
L0202.0.193.11.356	5.042,02	4.537,82	151,26	352,94
L0203.0.193.11.077	5.042,02	4.537,82	151,26	352,94
L0204.0.193.11.079	5.042,02	4.537,82	151,26	352,94
L0205.0.193.11.202	5.042,02	4.537,82	151,26	352,94
L0206.0.193.11.179	5.042,02	4.537,82	151,26	352,94

Durante la anualidad 2022, se ha justificado el 56% del gasto autorizado para este proyecto, con actuaciones realizadas por toda la provincia de Albacete. La empresa encargada de la ejecución de este proyecto es ASPRONA.

El proyecto plantea como objetivo general, favorecer la eficiencia y el impacto de las actuaciones en el abordaje de la exclusión social, fomentando un cambio cultural que permita superar un escenario cargado de estereotipos negativos y prejuicios,.

Así, el proyecto, plantea un reto, aportar avances en la búsqueda de soluciones para uno de los desafíos más complejos de la sociedad, la apuesta por la atención de calidad a las mujeres y hombres que sufren situaciones de exclusión social.

Se trata de un proyecto apasionante pero que a su vez , ha supuesto un duro trabajo en cuanto a la justificación de las actuaciones.



MAPPING ALMANSA



FORMACIÓN CHINCHILLA



TALLER HELLÍN



TALLER EMPLEADOS PÚBLICOS BONETE



TALLER MUNERA



EVALUACIÓN ESPACIO ALMANSA



Unión Europea
Fondo Europeo Agrícola
de Desarrollo Rural
Europa invierte en las zonas rurales



Castilla-La Mancha



DIPUTACIÓN DE ALBACETE



Indicadores de Gestión de Pagos en el año 2022

Medida 192.04 .-

Se han pagado un total de **17 expedientes**, con una ayuda total pagada de **407.946,39 €**

Número de expediente	Tipo de proyecto	Nº	Título expediente	Fecha solicitud Fondos	Gasto Público
L0205.0.192.04.150	0 - No Productivo	2	OBRAS DE INSTALACIÓN DE UN SISTEMA DE DESNITRIFICACIÓN PARA AGUAS POTABLES	2022-03-25	9.303,87
L0205.0.192.04.175	0 - No Productivo	1	REMEDIACIÓN DE INSTALACIONES Y EQUIPAMIENTOS DE ESCUELAS INFANTILES DE ALMANSA	2022-12-07	7.175,88
L0205.0.192.04.176	0 - No Productivo	1	CREACIÓN DE UN AULARIO MUNICIPAL	2022-06-15	38.926,16
L0205.0.192.04.182	0 - No Productivo	1	ROCÓDROMO MUNICIPAL INTERIOR	2022-03-25	12.951,09
L0205.0.192.04.183	0 - No Productivo	1	INSTALACIÓN PISTA DE PADEL	2022-06-15	32.949,99
L0205.0.192.04.188	0 - No Productivo	1	AULA DE INTERPRETACIÓN DEL POZO DE LA NIEVE	2022-03-25	34.892,26
L0205.0.192.04.191	0 - No Productivo	1	REHABILITACION EDIFICIO DESTINADO A ESPACIO MULTIFUNCIONAL Y DE INNOVACIÓN SOCIAL	2022-06-15	72.000,00
L0205.0.192.04.199	0 - No Productivo	1	CENTRO JOVEN	2022-12-07	22.738,40
L0205.0.192.04.206	0 - No Productivo	1	ADQUISICIÓN EQUIPO DE PULVERIZACION LUCHA CONTRA EL COVID	2022-03-25	2.248,79
L0205.0.192.04.226	0 - No Productivo	1	DOTACIÓN DE ZONA VERDE CALLE TEMPLETE	2022-06-15	17.433,09
L0205.0.192.04.242	0 - No Productivo	1	ACONDICIONAMIENTO Y MEJORA DEL PAVIMENTO DE LA PISTA POLIDEPORTIVA	2022-11-04	25.616,15
L0205.2.192.04.196	2 - No Productivo Computable como Productivo	1	EMBELLECIMIENTO DE LA LOCALIDAD Y SU PEDANIA	2022-03-25	5.794,41
L0205.2.192.04.197	2 - No Productivo Computable como Productivo	1	CENTRO JOVEN	2022-03-25	4.705,60
L0205.2.192.04.220	2 - No Productivo Computable como Productivo	1	PAVIMENTACIÓN EN PLAZA ADOLFO SUAREZ	2022-06-15	69.199,11
L0205.2.192.04.230	2 - No Productivo Computable como Productivo	1	ADQUISICIÓN DE UN TRACTOR PARA SERVICIO MUNICIPAL	2022-12-07	46.282,50
L0205.3.192.04.192	3 - Productivo Intermedio	1	PROYECTO DE SEÑALIZACION DE SENDEROS DEPORTIVOS EN ALPERA	2022-09-28	3.681,91
L0205.3.192.04.260	3 - Productivo Intermedio	1	ADQUISICIÓN DE MAQUINARIA ASOCIACIÓN LA CREATIVA	2022-09-28	2.047,18
					407.946,39

Medida 192.03/02.- Se han pagado 19 expedientes por importe de 344.338,12 €, no obstante, en estado de validado se encuentran 3 expedientes y una segunda certificación, por importe de 40.762,51 € que ha sido abonada al promotor, en la anualidad, pero no incluida en ficheros de control.

Número de expediente	Tipo de proyecto	Nº	Título expediente	Fecha solicitud Fondos	Gasto Público
L0205.1.192.03.141	1 - Productivo	1	CARPINTERIA METÁLICA HERRÁEZ, FABRICACIÓN Y ARREGLO DE APEROS AGRÍCOLAS	2022-12-07	16.129,38
L0205.1.192.03.189	1 - Productivo	1	CASA RURAL	2022-12-07	122.841,55
L0205.1.192.03.190	1 - Productivo	1	ADQUISICIÓN DE NUEVA MAQUINARIA	2022-06-15	3.147,13
L0205.1.192.03.212	1 - Productivo	1	CASA RURAL LAS ERAS	2022-11-04	25.216,75
L0205.1.192.03.213	1 - Productivo	1	CLINICA DENTAL	2022-11-04	22.969,65
L0205.1.192.03.214	1 - Productivo	1	ADQUISICION DE MAQUINARIA RETRO CARGADORA	2022-03-25	11.485,85
L0205.1.192.03.215	1 - Productivo	1	CENTRO DE IDIOMAS Y FORMACIÓN	2022-03-25	18.632,65
L0205.1.192.03.216	1 - Productivo	1	ADQUISICIÓN DE UN DISPENSADOR ADBLUE	2022-11-04	2.916,48
L0205.1.192.03.219	1 - Productivo	1	ADQUISICIÓN DE EQUIPOS PARA LA REALIZACIÓN DE TRABAJOS EN ALTURA	2022-11-04	575,8
L0205.1.192.03.224	1 - Productivo	1	INSTALACIÓN Y EQUIPAMIENTO PELUQUERIA	2022-11-03	3.373,74
L0205.1.192.03.225	1 - Productivo	1	INVERSIÓN EN MATERIAL DE AUDIO	2022-11-04	665,44
L0205.1.192.03.227	1 - Productivo	1	NUEVO ESTABLECIMIENTO DE PAPELERIA Y COPISTERIA	2022-11-04	2.391,93
L0205.1.192.03.234	1 - Productivo	1	LINEA DE ENVASADO Y TRANSFORMACIÓN DE CREMA FRUTOS SECOS ECOLÓGICOS ESPECIAL	2022-11-04	29.340,19
L0205.1.192.03.235	1 - Productivo	1	SALÓN DE PELUQUERÍA EURYS ALCÁNTARA	2022-11-04	3.559,09
L0205.1.192.03.240	1 - Productivo	1	AMPLIACIÓN BAR RESTAURANTE	2022-11-04	40.329,98

Número de expediente	Tipo de proyecto	Título expediente	Fecha de pago	Gasto Público
L0205.1.192.03.277		CENTRO DE CUIDADO PERSONAL Y ESTÉTICA	07/12/2022	838,0028-VALIDADO
L0205.1.192.03.240		AMPLIACIÓN BAR RESTAURANTE	07/12/2022	2.249,9528-VALIDADO
<u>L0205.1.192.03.239</u>		NUEVO CENTRO DE ESTÉTICA	07/12/2022	16.460,2628-VALIDADO
<u>L0205.1.192.03.236</u>		AMPLIACIÓN CENTRO ECUESTRE	07/12/2022	2.582,6328-VALIDADO
<u>L0205.1.192.02.241</u>		SC AGRARIA CLM SANTA QUITERIA	07/12/2022	18.631,6728-VALIDADO
				40.762,51



Medida 192.11.-192.12.-193.11.-194.01.-194.02

En cuanto a expedientes del G.A.L. se certifica un total de 112.449,46 en 5 expedientes: el proyecto de CURSO MONITORES JUVENILES, CURSO LENGUA DE SIGNOS, el PROYECTO TURÍSTICO QR, el pago final del proyecto MANOS DE TIERRA, y dos certificaciones parciales de GASTOS DE FUNCIONAMIENTO 2022.

Número de expediente	Tipo de proyecto	Nº	Título expediente	Gasto Público
L0205.0.192.11.218	0 - No Productivo	1	CURSO MONITOR DE ACTIVIDADES JUVENILES	3.000,00
L0205.0.192.11.217	0 - No Productivo	1	CURSO LENGUA DE SIGNOS	2.607,15
L0205.0.192.12.169	0 - No Productivo	1	PROYECTO TURÍSTICO QR	45.934,26
L0205.0.192.12.137	0 - No Productivo	4	MANOS DE TIERRA	978,88
L0205.0.194.01.232	0 - No Productivo	1	GASTOS DE FUNCIONAMIENTO 2022	59.929,17
				112.449,46



EXPEDIENTES PAGADOS POR ANULIDAD

NUMERO	EMPLEO CREADO	CONSOLIDADO	TOTAL
212	1	1	2
213	1,5	1	2,5
214	1	0	1
190		1	1
215	2		2
216	1	3	4
219	1		1
224	1		1
225		1	1
227	1		1
234		9,25	9,25
235	1		1
240	2	9	11
236		1	1
239		2	2
141		2	2
189	1	1	2
277	1	0	1
241		7	7
TOTAL	14,5	38,25	52,75

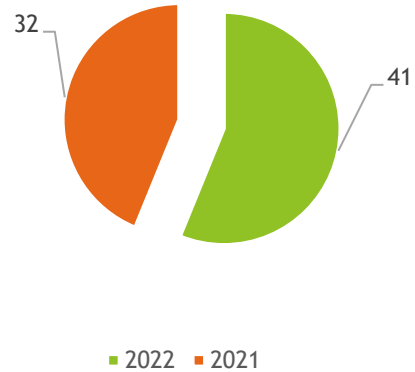

AYUDA PAGADA POR ANULIDAD

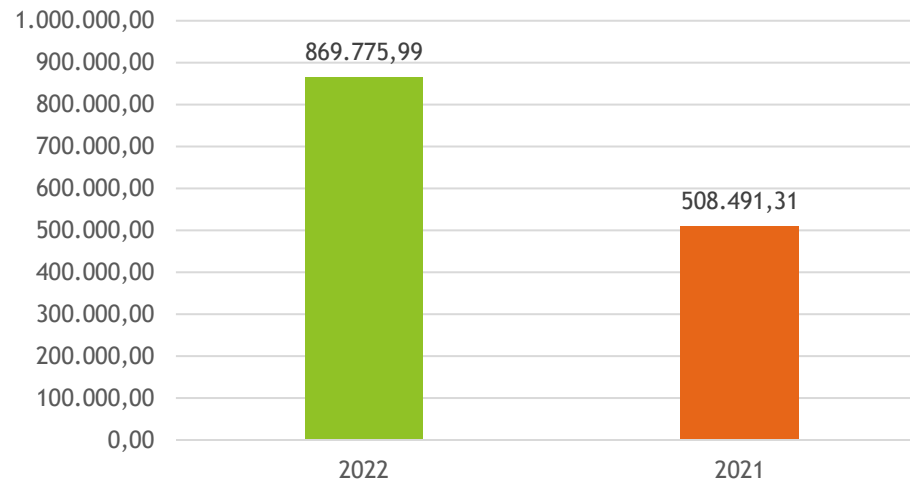

MEDIDA	EXPEDIENTES 2022	AYUDA PAGADA
192.04	17	407.946,39
192.11	2	5607,15
192.12	2	46.913,14
193.11	1	5.042,02
194.01	1	59.929,17
192.02	1	18.631,67
192.03	18	325.706,45
TOTAL	42	869.775,99

El año 2022, ha sido sin duda un año frenético, para este G.A.L, que hasta el mes de julio, su equipo técnico, estaba compuesto por tan solo dos personas.

Durante la anualidad se han resuelto 4 convocatorias con un presupuesto de ayuda aproximada de 1.500.000,00, tramitado 60 nuevos expedientes con una inversión aproximada de 3.500.000,00 €.

41 expedientes certificados y pagados, 9 más que en el anualidad 2021 y un total de ayuda pagada de 864,733,97 € mas de 355.000,00 € con respecto a la anualidad 2021.

Un total de 52,75 UTAS, se han creado 14,50 UTAS correspondientes a nuevos empleos y se ha conseguido la consolidación de 38,25 UTAS.



6.1.1.- PROMOTORES ATENDIDOS



Unión Europea

Fondo Europeo Agrícola
de Desarrollo Rural

Europa invierte en las zonas rurales



Castilla-La Mancha



DIPUTACIÓN DE ALBACETE



FECHA	FORMA JURIDICA	SEXO	MUNICIPIO	PROYECTO	NOMBRE
09/01/2022	PERSONA JURIDICA		ALMANSA	REAPERTURA HOTEL BLU	FORCAM NEW GENERATION S.L.
24/01/2022	PERSONA JURIDICA		PETROLA	TRANSPORTE DE MERCANCIAS	TRAYCEME S.L.
25/01/2022	PERSONA JURIDICA		CAUDETE	LINEA DE ENVASADO Y TRANSFORMACIÓN DE CREMA FRUTOS SECOS ECOLÓGICOS ESPECIAL	NATURCAUDETE S.L.
25/01/2022	PERSONA FISICA	MUJER	ALMANSA	AMPLIACION TIENDA ELECTRODOMESTICOS	MARIA DOLORES GARCIA VERGARA
27/01/2022	PERSONA JURIDICA	HOMBRE	ALMANSA	SALÓN DE PELUQUERÍA EURYS ALCÁNTARA	EURYS ALCANTARA
27/01/2022	PERSONA FISICA	HOMBRE	ALPERA	AMPLIACION HOTEL RURAL EL ROMERAL	JAIME HERCE
28/01/2023	ASOCIACIÓN		ALMANSA	AUTOESCUELAS	ASOCIACION DE AUOESCUELAS
03/02/2022	PERSONA FISICA	HOMBRE	ALMANSA	AMPLIACIÓN CENTRO ECUESTRE	CLAUDIO MORENO
10/02/2022	PERSONA JURIDICA		COMARCAL	PROYECTO DE EXTENSIÓN DE COBERTURA DE BANDA ANCHA DE NUEVA GENERACIÓN DE MUY ALTA VELEOCIDAD EN LOS MUNICIPIOS DE ALPERA, BONETE, CORRAL RUBIO E HIGUERUELA.	INFORMATICA FUENTEALBILLAS.L.
22/02/2022	PERSONA JURIDICA		ALMANSA	AMPLIACIÓN NAVE -EXPOSICIÓN EMPRESA DE MATERIALES DE CONSTRUCCIÓN	MOSAICOS SERRANO S.L.
22/02/2022	PERSONA FISICA	MUJER	CAUDETE	CENTRO DE PELUQUERIA Y ESTÉTICA	ISABEL CONEJERO
23/02/2022	PERSONA FISICA	HOMBRE	HIGUERUELA	APARTAMENTOS RURALES	ANTONIO PRIMI
23/02/2022	PERSONA FISICA	MUJER	ALMANSA	NAVE EMPRESA RECICLADO	MIRIAN CRUZADO
24/02/2022	PERSONA JURIDICA		HIGUERUELA	ADQUISICION DE MAQUINARIA	COOP. STA QUITERIA
27/02/2022	PERSONA FISICA	HOMBRE	CHINCHILLA	ASOCIACION ENOFILOS	JUAN GARCIA
27/02/2022	PERSONA FISICA	HOMBRE	ALMANSA	FABRICA DE CHOCOLATE	FRANCISCO NAVALON PEREZ
28/02/2021	PERSONA FISICA	HOMBRE	ALMANSA	AMPLIACIÓN EMPRESA CONTROL DE PLAGAS	JUAN CARLOS FERNANDEZ LOPEZ
03/03/2022	PERSONA JURIDICA		CHINCHILLA	EMPRESA TOLDOS	TOLTEC S.L.
07/03/2022	PERSONA FISICA	MUJER	ALMANSA	NUEVO CENTRO DE ESTÉTICA	GEMA RODRIGUEZ HERNANDEZ
07/03/2022	PERSONA FISICA	MUJER	PETROLA	FERRETERIA	ENRIQUETA HOYOS
07/03/2022	PERSONA FISICA	MUJER	EL VILLAR (CHINCHILLA)	APARCAMIENTO RESTAURANTE	MARIA JOSE ALBEROS
08/03/2022	PERSONA FISICA	HOMBRE	MONTEALEGRE	PROGRAMADOR DE WEB	ANDRES MARTINEZ RICO
09/03/2022	PERSONA FISICA	HOMBRE	LA FELIPA (CHINCHILLA)	CONVERSION DE BICICLETAS	MIGUEL FAJARDO GOMEZ
10/03/2022	PERSONA JURIDICA		CAUDETE	SUPERMERCADO DE PROXIMIDAD	LIDIA ESPARZA



Unión Europea

Fondo Europeo Agrícola de Desarrollo Rural

Europa invierte en las zonas rurales



DIPUTACIÓN DE ALBACETE



70

01/04/2022	PERSONA JURIDICA		ALMANSA	AMPLIACION RESTAURANTE	INVERSIONES PASABA POR AQUI S.L.
05/04/2022	PERSONA JURIDICA		HIGUERUELA	ADQUISICIÓN MAQUINARIA CARPINTERIA METALICA	GOMETAL S.L
12/04/2022	PERSONA FISICA	HOMBRE	HIGUERUELA	EMPRESA DE TRANSPORTES	PASCUAL HIGUERUELA
29/04/2022	PERSONA FISICA	HOMBRE	HIGUERUELA	ADQUISICION ELEMENTO DE TRANSPORTE	JULIAN CEBRIAN
03/05/2022	ASOCIACIÓN		PETROLA	ADQUISICION EQUIPO DE MUSICA	MARIA TERESA
04/05/2022	PERSONA JURIDICA		HIGUERUELA	ADQUISICIÓN MAQUINARIA	COOP. STA QUITERIA
09/05/2022	PERSONA FISICA	MUJER	MONTEALEGRE	PEQUEÑO COMERCIO	MARIA ISABEL VIZCAINO
12/05/2022	PERSONA FISICA	MUJER	HIGUERUELA	CASA RURAL	LAURA CANO
19/05/2022	PERSONA FISICA	MUJER	MONTEALEGRE	TIENDA PARA EL HOGAR	FRANCISCA LARA IÑIGUEZ
10/06/2022	PERSONA FISICA	HOMBRE	ALPERA	ADQUISICIÓN DE MAQUINARIA	JULIAN GOMEZ MARTINEZ
07/07/2022	PERSONA JURIDICA		CHNCHILLA	EMPRESA DE FORMACIÓN	PACO MORENO
13/07/2022	PERSONA FISICA	HOMBRE	CHNCHILLA	ADQUISICIÓN MAQUINARIA BODEGA	VICTOR RODRIGUEZ DE VERA
13/07/2022	PERSONA FISICA	HOMBRE	HIGUERUELA	CASA RURAL	STEPHAN
14/07/2022	PERSONA JURIDICA		MONTEALEGRE	ADQUISICIÓN MAQUINARIA EMPRESA TAPIZADOS	TAPIZADOS PALMA S.L.
22/07/2022	PERSONA FISICA	MUJER	CHINCHILLA	CLINICA PODOLOGICA	FAUS IBAÑEZ GUTES
02/08/2022	PERSONA FISICA	MUJER	HIGUERUELA	MODERNIZACION CASA RURAL	CARMEN MIRA TORNERO
02/08/2022	PERSONA FISICA	HOMBRE	LA FELIPA (CHINCHILLA)	FERRETERIA	MIGUEL GARCÍA MORENO
25/08/2022	PERSONA FISICA	MUJER	CAUDETE	MODERNIZACION COMERCIO AL POR MENOR DE TEXTIL	MARIA JOSEFA ALBERTOS GARCIA
25/08/2022	PERSONA FISICA	MUJER	HOYA GONZALO	CASA RURAL	USEBIA NOGUERÓN FERNANDEZ
26/08/2022	PERSONA FISICA	HOMBRE	ALMANSA	TALLER MECANICO	PEDRO JOSE PEREZ GONZALEZ
29/08/2022	PERSONA FISICA	MUJER	ALMANSA	MAQUINAS EXPENDEDORAS Y ESTUDIO FOTOGRAFICO	LORENA SIMO GARCIA
30/08/2022	PERSONA JURIDICA		ALMANSA	CENTRO DE DEPILACION LASER	FORMOEMPLO 2022 S.L.
30/08/2022	PERSONA JURIDICA		HOYA GONZALO	BAR RESTAURANTE	MARISA GOMEZ MOYA
31/08/2022	PERSONA JURIDICA		CAUDETE	MEJORA LINEA ENVASADO Y TRANSFORMACIÓN DE CREMAS FRUTOS SECOS ECOLÓGICOS ESPECIAL	NATURCAUDETE S.L.
31/08/2022	PERSONA FISICA	MUJER	ALMANSA	EDUCA ON LINE	JULIA MARIA COLLADO SANCHEZ
31/08/2022	PERSONA FISICA	MUJER		ALOJAMIENTO TERCERA EDAD	REMEDIOS IÑIGUEZ ROMERO

01/09/2022	PERSONA FISICA	MUJER	POZO CAÑADA	CENTRO DE CUIDADO PERSONAL Y ESTÉTICA ADECUACION INSTALACIONES DE UNA CONFITERIA	ALEJANDRA LANDETE MARTINEZ
01/09/2022	PERSONA JURIDICA		ALMANSA	PLAN DE MARKETING Y EQUIPOS	COOKING NOVA ALMANSA S.L.
01/09/2022	PERSONA FISICA		ALMANSA	CLINICA FISOTERAPEUTICA	FULGENCIO GARCIA MINGUEZ
01/09/2022	PERSONA JURIDICA		LA FELIPA (CHINCHILLA)	INDUSTRIA 4T	INDUSTRIA 4.T, MICROCOOPERATIVA
05/09/2022	PERSONA JURIDICA		ALMANSA	FARMACIA	FARMACIA PALMA FERREZ, C.B
05/09/2022	PERSONA FISICA	MUJER	CHINCHILLA	EMPRESA INSTALACION PLACAS	ALEJANDRO MARTINEZ MARTÍNEZ
16/09/2022	PERSONA FISICA	MUJER	ALMANSA	PARAFARMACIA	MARIA PILAR LOPEZ CUADRA
16/09/2022	PERSONA FISICA	HOMBRE	CHINCHILLA	GUIA ESCARABAJOS	NARVAL
16/09/2022	PERSONA JURIDICA		CAUDETE	MEJORA EN BODEGA	COOPERATIVA CAUDETE
16/09/2022	PERSONA FISICA	HOMBRE	ALMANSA	TRAMITACION DE VEHICULOS ON LINE	JUAN DE DIOS
26/09/2022	PERSONA FISICA	MUJER	CHINCHILLA	CASA RURAL	GUADALUPE CASTILLO SOLSONA
04/10/2022	PERSONA FISICA	MUJER	LA FELIPA (CHINCHILLA)	CASA RURAL	LAURA SANCHEZ CIFO
07/10/2022	PERSONA FISICA	HOMBRE	PETROLA	CONSTRUCCION DE NAVE COMERCIALIZACION CEREALES	JOSE SANCHEZ SANCHEZ
17/10/2022	PERSONA FISICA	HOMBRE	CAUDETE	MANTENIMIENTO INDUSTRIAL	FRANCISCO SIVO
18/10/2022	PERSONA FISICA	MUJER	CHINCHILLA	ADQUISICIÓN DE MAQUINARIA PARA TOPOGRAFIA	PILAR LUIS INIESTA
28/10/2022	PERSONA FISICA	MUJER	HOYA GONZALO	ADQUISICION DE MAQUINARIA EMPRESA DE JABONES	ISABEL DAVIA RODRIGUEZ
28/10/2022	PERSONA FISICA	HOMBRE	ALPERA	EMPRESA INGENIERIA	PEPE ARNEDO
02/11/2022	PERSONA FISICA	MUJER	CHINCHILLA	AMPLIACION ACADEMIA DE INGLES	ANA BELÉN
02/11/2022	PERSONA FISICA	HOMBRE	POZO CAÑADA	SUPERMERCADO DE PROXIMIDAD	JAVIER TRUEBA
07/11/2022	PERSONA JURIDICA		ALMANSA	EMPRESA CONTROL DE PLAGAS	JUAN FITO S.L.
15/11/2022	PERSONA FISICA	MUJER	ALMANSA	PANADERIA	ISABEL MAIMON VILLAESCUSA
17/11/2022	PERSONA JURIDICA		ALMANSA	EMPRESA CALZADO	ALBERTO TERUEL VIZCAINO
24/11/2022	PERSONA FISICA		ALPERA	CASA RURAL	ALFONSO ALMENDROS MARTINEZ
30/11/2022	PERSONA FISICA	HOMBRE	CHINCHILLA	GIMNASIO	LUIS CARRIÓN
30/11/2022	PERSONA FISICA	HOMBRE	HIGUERUELA	CASA RURAL	CONSTANTINO NAVALÓN PINA
30/11/2022	PERSONA FISICA	HOMBRE	MONTEALEGRE	TALLER MECANICO	DAMIAN LAJARA
02/12/2022	PERSONA JURIDICA		LA FELIPA (CHINCHILLA)	EMPRESA EVENTOS	DOS OBJETIVOS S.L.
04/12/2022	PERSONA FISICA	HOMBRE	ALMANSA	TRAMITACION DE DOCUMENTOS ON LINE	JUAN DE DIOS PARRA HORCAJADA
20/12/2022	PERSONA FISICA	MUJER	BONETE	CASA RURAL	DORA EGIDO NAVALÓN
21/12/2022	PERSONA FISICA	HOMBRE	CORRAL RUBIO	MAQUINARIA PARA FABRICA DE CERVEZA ARTESANA	JUAN CARLOS NARRO SANCHEZ
22/12/2022	PERSONA FISICA	HOMBRE	BONETE	ALBANILERIA	JUAN PARRA ZORNOZA

POR MUNICIPIO

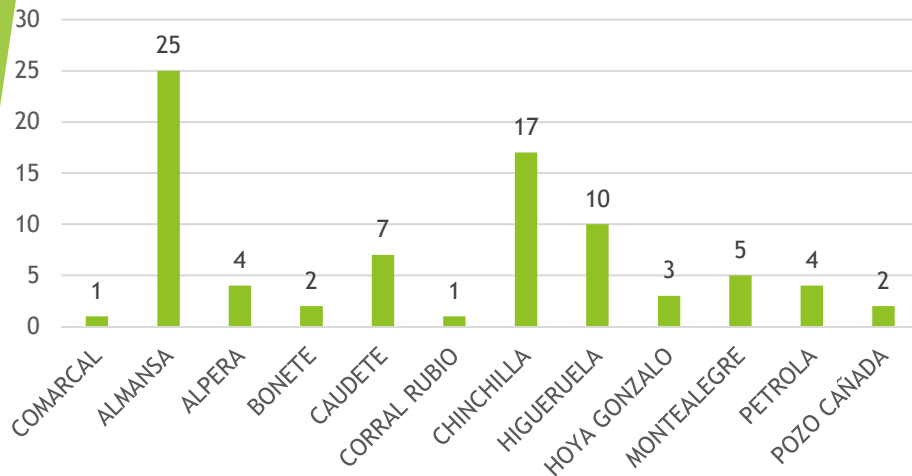

Es obvio, que cuanto más poblado está un municipio mayor tejido industrial mayor número de emprendedores.

En nuestra comarca, **Almansa** tiene un fuerte carácter industrial de ahí que hayamos atendido a mayor número de promotores. De los municipios de más de 1.000 habitantes, destacamos **Chinchilla**, por la existencia del polígono industrial y la cercanía a la capital. Ha sorprendido gratamente **Higuera**, en el que ha habido un importante movimiento empresarial. Como siempre los pueblos de menos de 1.000 habitantes, donde menos población hay, menos jóvenes, menos emprendedores.

SEXO

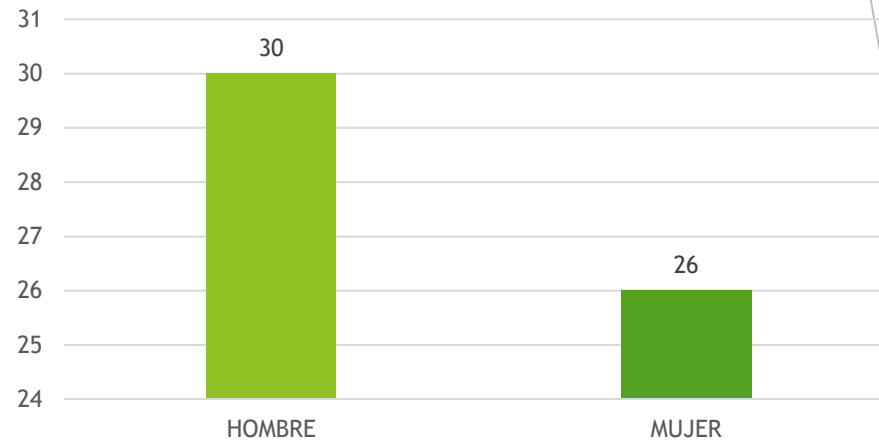

La mayoría de promotores atendidos han sido hombres, algo más del 54%. No obstante, cada vez son más las consultas que nos llegan realizadas por mujeres, con intención de emprender.

De sobra es conocido que el 99% del tejido empresarial de nuestro país está conformado por pequeños negocios y autónomos.

TIPO DE PROMOTOR

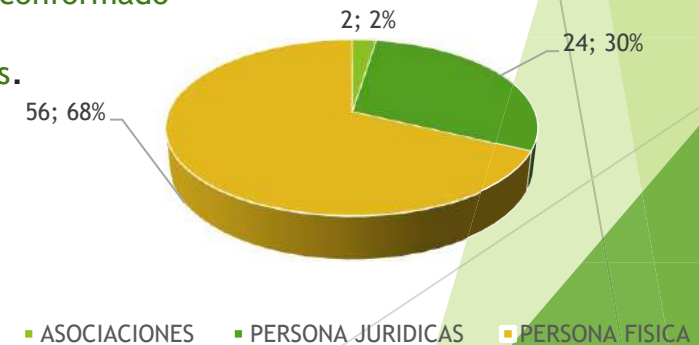

6.1.2- EXPEDIENTES CERTIFICADOS Y PAGADOS ANUALIDAD 2022



Unión Europea

Fondo Europeo Agrícola
de Desarrollo Rural

Europa invierte en las zonas rurales



Castilla-La Mancha



DIPUTACIÓN DE ALBACETE



Nº de expediente: L0205.1.192.03.212

Fecha de Solicitud: 22/06/2021 **Fecha de Resolución:** 06/10/2022

Título: CASA RURAL LAS ERAS

Promotor: ANTONIO CASTILLO CATALAN

Tipo: Productivo.

Presupuesto aceptado: 77.073,93 € **Ayuda concedida:** 26.444,07 (34,31 %)

Localización: Alpera

Descripción: Se trata de la rehabilitación de una antigua casa de la localidad de Alpera, para su apertura como casa rural. La inversión conlleva obras, instalaciones y equipamiento.

Empleo: *Mantenimiento de empleo de 1 utas y creación de 1 utas.

Fecha de Pago: 03/11/2022

Inversión justificada: 73.496,78 € **Ayuda pagada:** 25.216,75 € (34,31 %)

Empleo: *Mantenimiento de empleo de 1 utas y creación de 1 uta.

Propuesta de pago y financiación:		Importe	% s/Ayuda	% s/Inversión elegible
Ayuda	Fondo Europeo Agrícola de Desarrollo Rural FEADER	19.538,63	90 %	26,58 %
	Administración General del Estado	0	3 %	0,00 %
	Junta de Comunidades de Castilla-La Mancha	5.678,12	7 %	7.73 %
Total ayuda:		25.216,75	100 %	34,31 %



LEADER
2014-2020



Unión Europea

Fondo Europeo Agrícola
de Desarrollo Rural

Europa invierte en las zonas rurales



Nº de expediente: L0205.1.192.03.213

Fecha de Solicitud: 01/07/2021 **Fecha de Resolución:** 14/10/2022

Título: CLINICA DENTAL EN POZO CAÑADA

Promotor: ODONTOLOGICAS SAYVE, S.L.U.

Tipo: Productivo.

Presupuesto aceptado: 68.082,64 € **Ayuda concedida:** 23.359,15 (34,31 %)

Localización: Pozo Cañada

Descripción: Se trata de la reforma de un local para abrir una clínica dental.

Empleo: *Mantenimiento de empleo de 1 utas y creación de 1,5 utas.

Fecha de Pago: 08/11/2022

Inversión justificada: 66.947,40 € **Ayuda pagada:** 22.969,65 € (34,31 %)

Empleo: *Mantenimiento de empleo de 1 utas y creación de 1,5 utas.

Propuesta de pago y financiación:		Importe	% s/Ayuda	% s/Inversión elegible
Ayuda	Fondo Europeo Agrícola de Desarrollo Rural FEADER	17.797,52	90 %	26,58 %
	Administración General del Estado	0	3 %	0,00 %
	Junta de Comunidades de Castilla-La Mancha	5.172.13	7 %	7.73 %
Total ayuda:		22.969,65	100 %	34,31 %



LEADER
2014-2020



Unión Europea

Fondo Europeo Agrícola
de Desarrollo Rural

Europa invierte en las zonas rurales



Nº de expediente: L0205.1.192.03.214

Fecha de Solicitud: 11/08/2021 **Fecha de Resolución:** 21/12/2021

Título: ADQUISICION DE MAQUINARIA RETRO CARGADORA

Promotor: VICTOR GARCIA MARTINEZ

Tipo: Productivo.

Presupuesto aceptado: 47.860,00 € **Ayuda concedida:** 12.113,37 (25,31 %)

Localización: Caudete

Descripción: Se trata de la adquisición de maquinaria.

Empleo: *Creación de 1 uta.



Fecha de Pago: 08/11/2022

Inversión justificada: 45.380,66 € **Ayuda pagada:** 11.485,85 € (25,31 %)

Empleo: *Creación de 1 uta.

Propuesta de pago y financiación:		Importe	% s/Ayuda	% s/Inversión elegible
Ayuda	Fondo Europeo Agrícola de Desarrollo Rural FEADER	10.337,27	90 %	22,78 %
	Administración General del Estado	344,58	3 %	0,76 %
	Junta de Comunidades de Castilla-La Mancha	804,01	7 %	1,77 %
Total ayuda:		11.485,85	100 %	25,31 %



LEADER
2014-2020



Unión Europea

Fondo Europeo Agrícola
de Desarrollo Rural

Europa invierte en las zonas rurales



192.3.-AYUDAS A LAS INVERSIONES EN CREACIÓN Y DESARROLLO DE ACTIVIDADES NO AGRÍCOLAS

Nº de expediente: L0205.1.192.03.190

Fecha de Solicitud: 31/03/2021 **Fecha de Resolución:** 01-06-2021

Título: ADQUISICION DE NUEVA MAQUINARIA

Promotor: OLGA CHICO MIRALLES

Tipo: Productivo.

Presupuesto aceptado: 16.062,18 € **Ayuda concedida:** 4.426,74 (27,56 %)

Localización: Montealegre del Castillo

Descripción: Adquisición de nuevas máquinas, audiómetro, auto refractómetro y cabina para ampliar los servicios que se ofrecen actualmente en la óptica.

Empleo: *Mantenimiento del nivel medio de empleo de 1,00 utas.

Fecha de Pago: 15/06/2022

Inversión justificada: 11.419,18 € **Ayuda pagada:** 3.147,13 € (27,56 %)

Empleo: *Mantenimiento del nivel medio de empleo de 1,00 utas.

Propuesta de pago y financiación:		Importe	% s/Ayuda	% s/Inversión elegible
Ayuda propuesta	Fondo Europeo Agrícola de Desarrollo Rural FEADER	2.832,42	90 %	24,80 %
	Administración General del Estado	94,41	3 %	0,83 %
	Junta de Comunidades de Castilla-La Mancha	220,30	7 %	1,93 %
Total ayuda:		3.147,13	100 %	27,56 %



**LEADER
2014-2020**



Unión Europea

Fondo Europeo Agrícola
de Desarrollo Rural

Europa invierte en las zonas rurales



Nº de expediente: L0205.1.192.03.215

Fecha de Solicitud: 12/08/2021 **Fecha de Resolución:** 21/12/2021

Título: CENTRO DE IDIOMAS Y FORMACIÓN

Promotor: LANGUAGE AND CO. CENTRO DE IDIOMAS SMICRO COOP DE CLM

Tipo: Productivo.

Presupuesto aceptado: 69.752,51€ **Ayuda concedida:** 19.223,79 (27,56 %)

Localización: Almansa

Descripción: Puesta en marcha de un centro de formación que desarrollará su actividad como centro de enseñanza

Empleo: *Creación de 2 uta.

Fecha de Pago: 25/03/2022

Inversión justificada: 67.607,57 € **Ayuda pagada:** 18.632,65 € (27,56 %)

Empleo: *Creación de 2 uta.

Propuesta de pago y financiación:		Importe	% s/Ayuda	% s/Inversión elegible
Ayuda	Fondo Europeo Agrícola de Desarrollo Rural FEADER	16.769,39	90 %	24,80 %
	Administración General del Estado	558,98	3 %	0,83 %
	Junta de Comunidades de Castilla-La Mancha	1.304,29	7 %	1,93 %
Total ayuda:		18.632,65	100 %	27,56 %



LEADER
2014-2020



Unión Europea

Fondo Europeo Agrícola
de Desarrollo Rural

Europa invierte en las zonas rurales



Nº de expediente: L0205.1.192.03.216

Fecha de Solicitud: 30/08/2021 **Fecha de Resolución:** 06/10/2022

Título: ADQUISICIÓN DE UN DISPENSADOR ADBLUE

Promotor: E.S SOLER 111 S.L.

Tipo: Productivo.

Presupuesto aceptado: 9.600,00 € **Ayuda concedida:** 2.916,48 (30,38 %)

Localización: Villar de Chinchilla

Descripción: Adquisición de un dispensador adblue.

Empleo: *Creación de 1 uta y consolidación de 3 utas.



Fecha de Pago: 03/11/2022

Inversión justificada: 9.600,00 € **Ayuda pagada:** 2.916,48 € (30,38 %)

Empleo: *Creación de 1 uta y consolidación de 3 utas.

Propuesta de pago y financiación:		Importe	% s/Ayuda	% s/Inversión elegible
Ayuda	Fondo Europeo Agrícola de Desarrollo Rural FEADER	2.259,77	90 %	23,54 %
	Administración General del Estado		3 %	0,00 %
	Junta de Comunidades de Castilla-La Mancha	656,71	7 %	6,84 %
Total ayuda:		2.916,48	100 %	30,38 %



LEADER
2014-2020



Unión Europea

Fondo Europeo Agrícola
de Desarrollo Rural

Europa invierte en las zonas rurales



Nº de expediente: L0205.1.192.03.219

Fecha de Solicitud: 10/09/2021 **Fecha de Resolución:** 06/10/2022

Título: ADQUISICIÓN DE EQUIPOS PARA LA REALIZACIÓN DE TRABAJOS EN ALTURA

Promotor: VALERIANO GOMEZ MARTIN

Tipo: Productivo.

Presupuesto aceptado: 2.008,48 € **Ayuda concedida:** 632,67 (31,50 %)

Localización: Alpera

Descripción: adquisición de equipos para una empresa de trabajos en altura, además de ropa de trabajo, y creación de una página web

Empleo: *Creación de 1 uta

Fecha de Pago: 03/11/2022

Inversión justificada: 1.827,95 € **Ayuda pagada:** 575,80 € (31,50 %)

Empleo: *Creación de 1 uta

Propuesta de pago y financiación:		Importe	% s/Ayuda	% s/Inversión elegible
Ayuda	Fondo Europeo Agrícola de Desarrollo Rural FEADER	446,15	90 %	24,41 %
	Administración General del Estado		3 %	0,00 %
	Junta de Comunidades de Castilla-La Mancha	129,65	7 %	7,09 %
Total ayuda:		575,80	100 %	31,50 %

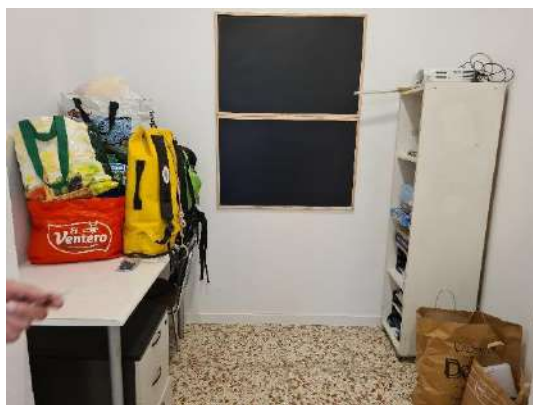

**LEADER
2014-2020**



Unión Europea

Fondo Europeo Agrícola
de Desarrollo Rural

Europa invierte en las zonas rurales



Nº de expediente: L0205.1.192.03.224

Fecha de Solicitud: 26/11/2021 **Fecha de Resolución:** 06/10/2022

Título: INSTALACIÓN Y EQUIPAMIENTO PELUQUERIA

Promotor: PATRICIA CALONGE GARCIA

Tipo: Productivo.

Presupuesto aceptado: 17.132,87 € **Ayuda concedida:** 5.300,91 (30,94 %)

Localización: Pozo Cañada

Descripción: Se trata de la adecuación de un local y equipamiento para realizar la actividad de peluquería

Empleo: *Creación de 1 uta

Fecha de Pago: 03/11/2022

Inversión justificada: 10.904,15 € **Ayuda pagada:** 3.373,74 € (30,94 %)

Empleo: *Creación de 1 uta

Propuesta de pago y financiación:		Importe	% s/Ayuda	% s/Inversión elegible
Ayuda	Fondo Europeo Agrícola de Desarrollo Rural FEADER	2.614,07	90 %	23,97 %
	Administración General del Estado		3 %	0,00 %
	Junta de Comunidades de Castilla-La Mancha	759,67	7 %	6,97 %
Total ayuda:		3.373,74	100 %	30,94 %



LEADER
2014-2020



Unión Europea

Fondo Europeo Agrícola
de Desarrollo Rural

Europa invierte en las zonas rurales



Nº de expediente: L0205.1.192.03.225

Fecha de Solicitud: 10/12/2021 **Fecha de Resolución:** 06/10/2022

Título: INVERSIÓN EN MATERIAL DE AUDIO

Promotor: DOS OBJETIVOS S.L.

Tipo: Productivo.

Presupuesto aceptado: 2.170,40 € **Ayuda concedida:** 665,44 (30,66 %)

Localización: La Felipa (Chinchilla)

Descripción: ADQUISICIÓN DE MICROFONÍA, ASÍ COMO DIGITALIZACIÓN DE LOS SISTEMAS DE AUDIO.

Empleo: *Consolidación de 1 uta

Fecha de Pago: 03/11/2022

Inversión justificada: 2.170,40 € **Ayuda pagada:** 665,44 € (30,66 %)

Empleo: *Consolidación de 1 uta

Propuesta de pago y financiación:		Importe	% s/Ayuda	% s/Inversión elegible
Ayuda	Fondo Europeo Agrícola de Desarrollo Rural FEADER	515.60	90 %	23,76 %
	Administración General del Estado		3 %	0,00 %
	Junta de Comunidades de Castilla-La Mancha	149.84	7 %	6,90 %
Total ayuda:		665,44	100 %	30,66 %



LEADER
2014-2020



Unión Europea

Fondo Europeo Agrícola
de Desarrollo Rural

Europa invierte en las zonas rurales



DIPUTACIÓN DE ALBACETE



Nº de expediente: L0205.1.192.03.227

Fecha de Solicitud: 17/12/2021 **Fecha de Resolución:** 06/10/2022

Título: NUEVO ESTABLECIMIENTO DE PAPELERIA Y COPISTERIA

Promotor: MARIA ANGELES RUIZ TARRAGA

Tipo: Productivo.

Presupuesto aceptado: 10.685,08 € **Ayuda concedida:** 3.606,21 (33,75 %)

Localización: Montealegre del Castillo

Descripción: Se trata del acondicionamiento y equipamiento para el establecimiento de una nueva actividad de papelería copistería en el municipio de Montealegre del Castillo.

Empleo: *Creación de 1 uta

Fecha de Pago: 03/11/2022

Inversión justificada: 7.087,19 € **Ayuda pagada:** 2.391,93 € (33,75 %)

Empleo: *Creación de 1 uta

Propuesta de pago y financiación:		Importe	% s/Ayuda	% s/Inversión elegible
Ayuda	Fondo Europeo Agrícola de Desarrollo Rural FEADER	1.853,33	90 %	26,15 %
	Administración General del Estado		3 %	0,00 %
	Junta de Comunidades de Castilla-La Mancha	538,60	7 %	7,60 %
Total ayuda:		2.391,93	100 %	33,75 %

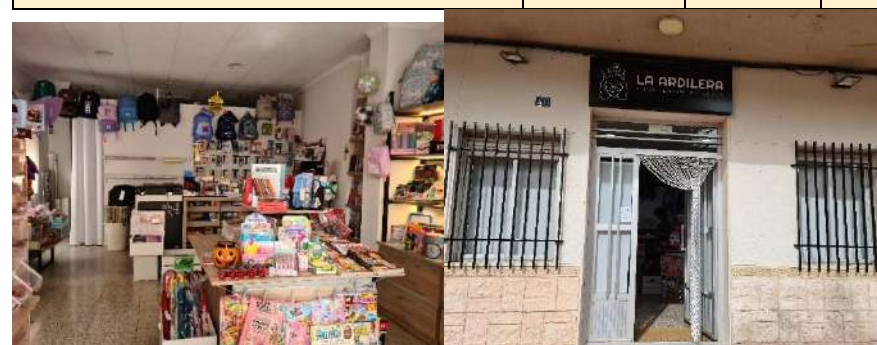

LEADER
2014-2020



Unión Europea

Fondo Europeo Agrícola
de Desarrollo Rural

Europa invierte en las zonas rurales



Nº de expediente: L0205.1.192.03.234

Fecha de Solicitud: 25/01/2022 **Fecha de Resolución:** 06/10/2022

Título: LINEA DE ENVASADO Y TRANSFORMACIÓN DE CREMA FRUTOS SECOS ECOLÓGICOS ESPECIAL

Promotor: NATURCAUDETE S.L.

Tipo: Productivo.

Presupuesto aceptado: 98.424,00 € **Ayuda concedida:** 29.340,19 (29,81 %)

Localización: Caudete

Descripción: Adquisición de maquinaria específica para proceso de cremas ecológicas destinadas al mercado ecológico con una elaboración determinada

Empleo: *Consolidación de 9,25 uta

Fecha de Pago: 03/11/2022

Inversión justificada: 98.424,00 € **Ayuda pagada:** 29.340,19 € (29,81 %)

Empleo: *Consolidación de 9,25 uta

Propuesta de pago y financiación:		Importe	% s/Ayuda	% s/Inversión elegible
Ayuda	Fondo Europeo Agrícola de Desarrollo Rural FEADER	22.733,59	90 %	23,10 %
	Administración General del Estado		3 %	0,00 %
	Junta de Comunidades de Castilla-La Mancha	6.606,60	7 %	6,71 %
Total ayuda:		29.340,19	100 %	29,81 %



**LEADER
2014-2020**



Unión Europea

Fondo Europeo Agrícola
de Desarrollo Rural

Europa invierte en las zonas rurales



Nº de expediente: L0205.1.192.03.235

Fecha de Solicitud: 27/01/2022 **Fecha de Resolución:** 06/10/2022

Título: SALÓN DE PELUQUERÍA EURYS ALCÁNTARA

Promotor: EURYS ALCANTARA PEÑA

Tipo: Productivo.

Presupuesto aceptado: 15.983,06 € **Ayuda concedida:** 4.809,30 (30,09 %)

Localización: Almansa

Descripción: En este proyecto se describe la creación de un salón de belleza cuyas actividades están englobadas en el sector de servicios personales dedicados al cuidado de la imagen, tanto corporal como del cabello

Empleo: *Creación de 1 uta

Fecha de Pago: 03/11/2022

Inversión justificada: 11.828,16 € **Ayuda pagada:** 3.559,09 € (30,09 %)

Empleo: *Creación de 1 uta

Propuesta de pago y financiación:		Importe	% s/Ayuda	% s/Inversión elegible
Ayuda	Fondo Europeo Agrícola de Desarrollo Rural FEADER	2.757,68	90 %	23,31 %
	Administración General del Estado		3 %	0,00 %
	Junta de Comunidades de Castilla-La Mancha	801,41	7 %	6,78 %
Total ayuda:		3.559,09	100 %	30,09 %



LEADER
2014-2020



Unión Europea

Fondo Europeo Agrícola
de Desarrollo Rural

Europa invierte en las zonas rurales



Nº de expediente: L0205.1.192.03.240

Fecha de Solicitud: 01/04/2022 **Fecha de Resolución:** 06/10/2022

Título: AMPLIACION RESTAURANTE

Promotor: INVERSIONES PASABA POR AQUÍ S.L.

Tipo: Productivo.

Presupuesto aceptado: 133.601,75 € **Ayuda concedida:** 42.832,72 (32,06 %)

Localización: Almansa

Descripción: Se pretende habilitar el patio del que dispone el restaurante de unos 300 metros cuadrados

Empleo: *Creación de 2 uta Y consolidación de 9 utas



Fecha de Pago: 07/12/2022 CERTIFICACION PARCIAL Y FINAL

Inversión justificada: 132.813,26 € **Ayuda pagada:** 42.579,93 € (32,06 %)

Empleo: *Creación de 2 uta y consolidación de 9 utas

Propuesta de pago y financiación:		Importe	% s/Ayuda	% s/Inversión elegible
Ayuda	Fondo Europeo Agrícola de Desarrollo Rural FEADER	32.990,93	77,48 %	24,84 %
	Administración General del Estado		0 %	0,00 %
	Junta de Comunidades de Castilla-La Mancha	9.589,00	22,52 %	7,22 %
Total ayuda:		42.579,93	100 %	32,06 %



LEADER
2014-2020



Unión Europea

Fondo Europeo Agrícola
de Desarrollo Rural

Europa invierte en las zonas rurales



Nº de expediente: L0205.1.192.03.236

Fecha de Solicitud: 03/02/2022 **Fecha de Resolución:** 06/10/2022

Título: AMPLIACIÓN CENTRO ECUESTRE

Promotor: CLAUDIO MORENO ROMERO

Tipo: Productivo.

Presupuesto aceptado: 10.921,96 € **Ayuda concedida:** 3.072,35 (28,13 %)

Localización: Almansa

Descripción: Se pretende ampliar el Centro Ecuestre, con la creación de un módulo de 4 boxes

Empleo: *Creación de 0 uta Y consolidación de 1 utas



Fecha de Pago: 07/12/2022 CERTIFICACION UNICA Y FINAL

Inversión justificada: 9.181,04 € **Ayuda pagada:** 2.582,63 € (28,13 %)

Empleo: *Creación de 0 uta y consolidación de 1 utas

Propuesta de pago y financiación:		Importe	% s/Ayuda	% s/Inversión elegible
Ayuda	Fondo Europeo Agrícola de Desarrollo Rural FEADER	2.001,02	77,48 %	25,93 %
	Administración General del Estado		0 %	0,00 %
	Junta de Comunidades de Castilla-La Mancha	581,61	22,52 %	6,33 %
Total ayuda:		2.582,63	100 %	28,13 %



**LEADER
2014-2020**



Unión Europea

Fondo Europeo Agrícola
de Desarrollo Rural

Europa invierte en las zonas rurales



DIPUTACIÓN DE ALBACETE



Nº de expediente: L0205.1.192.03.239

Fecha de Solicitud: 07/03/2022 **Fecha de Resolución:** 06/10/2022

Título: NUEVO CENTRO DE ESTÉTICA

Promotor: GEMA RODRIGUEZ HERNANDEZ

Tipo: Productivo.

Presupuesto aceptado: 72.479,43 € **Ayuda concedida:** 17.329,83 (23,91 %)

Localización: Almansa

Descripción: Se trata de la adecuación de un local para ubicar en el un salón de estética, lo que implicará obra y acondicionamiento de este.

Empleo: *Creación de 0 uta Y consolidación de 2 utas

Fecha de Pago: 07/12/2022 CERTIFICACION UNICA Y FINAL

Inversión justificada: 68.842,58 € **Ayuda pagada:** 16.460,26 € (23,91 %)

Empleo: *Creación de 0 uta y consolidación de 2 utas

Propuesta de pago y financiación:		Importe	% s/Ayuda	% s/Inversión elegible
Ayuda	Fondo Europeo Agrícola de Desarrollo Rural FEADER	12.753,41	77,48 %	18,53 %
	Administración General del Estado		0 %	0,00 %
	Junta de Comunidades de Castilla-La Mancha	3.706,85	22,52 %	5,38 %
Total ayuda:		16.460,26	100 %	23,91 %

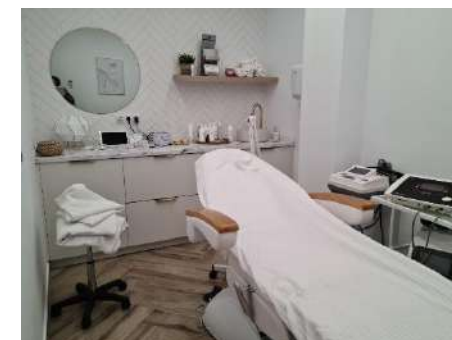

LEADER
2014-2020



Unión Europea

Fondo Europeo Agrícola
de Desarrollo Rural

Europa invierte en las zonas rurales



Nº de expediente: L0205.1.192.03.141

Fecha de Solicitud: 28/10/2019 **Fecha de Resolución:** 02/06/2020

Título: CARPINTERIA METÁLICA HERRÁEZ, FABRICACIÓN Y ARREGLO DE APEROS AGRÍCOLAS

Promotor: JUAN ANTONIO HERRAEZ DOÑATE

Tipo: Productivo.

Presupuesto aceptado: 99.930,25 € **Ayuda concedida:** 20.915,40 (20,93 %)

Localización: Alpera

Descripción: Se pretende construir una nave en la que desarrollar la actividad en mejores condiciones, con mayores dimensiones y mejor accesibilidad para los clientes. Además, pretende adquirir maquinaria que automatice el trabajo lo que permitirá mejora de la calidad y de los tiempos

Empleo: *Creación de 0 uta Y consolidación de 2 utas



Fecha de Pago: 07/12/2022 CERTIFICACION UNICA Y FINAL

Inversión justificada: 77.063,45 € **Ayuda pagada:** 16.129,38 € (20,93 %)

Empleo: *Creación de 0 uta y consolidación de 2 utas

Propuesta de pago y financiación:		Importe	% s/Ayuda	% s/Inversión elegible
Ayuda	Fondo Europeo Agrícola de Desarrollo Rural FEADER	14.516,44	90,00 %	18,84 %
	Administración General del Estado	483,88	3,00 %	0,62 %
	Junta de Comunidades de Castilla-La Mancha	1.129,06	7,00 %	1,47 %
Total ayuda:		16.129,38	100 %	20,93 %



LEADER
2014-2020



Unión Europea

Fondo Europeo Agrícola
de Desarrollo Rural

Europa invierte en las zonas rurales



DIPUTACIÓN DE ALBACETE



Nº de expediente: L0205.1.192.03.189

Fecha de Solicitud: 31/03/2021 **Fecha de Resolución:** 01/06/2021

Título: CASA RURAL

Promotor: CHUCULANDIA 2017 S.L

Tipo: Productivo.

Presupuesto aceptado: 466.079,17 € **Ayuda concedida:** 136.328,16 (29,25 %)

Localización: Chinchilla de Montearagón

Descripción: Se pretende crear una infraestructura turística de calidad, independiente de otros proyectos turísticos que en la actualidad se desarrollan en la zona y cuyo producto final es la construcción de un alojamiento rural compuesto por 6 habitaciones o apartamentos independientes, dotados de cocina, dormitorio, salón y baño completo con SPA. La casa rural se completa con un salón principal comunitario, jardín y piscina.

Empleo: *Creación de 1 uta Y consolidación de 1 uta



Fecha de Pago: 07/12/2022 CERTIFICACION UNICA Y FINAL

Inversión justificada: 419.971,11 € **Ayuda pagada:** 122.841,55 € (29,25 %)

Empleo: *Creación de 1 uta y consolidación de 1 uta

Propuesta de pago y financiación:		Importe	% s/Ayuda	% s/Inversión elegible
Ayuda	Fondo Europeo Agrícola de Desarrollo Rural FEADER	110.557,40	90,00 %	26,33 %
	Administración General del Estado	3.685,25	3,00 %	0,88 %
	Junta de Comunidades de Castilla-La Mancha	8.598,90	7,00 %	2,04 %
Total ayuda:		122.841,55	100 %	29,25 %

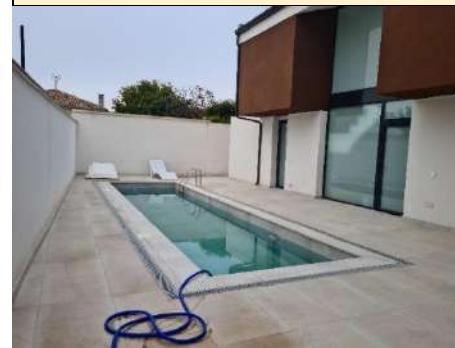

LEADER
2014-2020



Unión Europea

Fondo Europeo Agrícola
de Desarrollo Rural

Europa invierte en las zonas rurales



Nº de expediente: L0205.1.192.03.277

Fecha de Solicitud: 31/08/2022 **Fecha de Resolución:** 06/10/2022

Título: CENTRO DE CUIDADO PERSONAL Y ESTÉTICA

Promotor: ALEJANDRA LANDETE MARTINEZ

Tipo: Productivo.

Presupuesto aceptado: 2.569,60 € **Ayuda concedida:** 838,46 (32,63 %)

Localización: Alpera

Descripción: Apertura de un centro de cuidado personal y estética en mi pueblo dónde no hay ningún establecimiento dedicado en exclusiva a esta profesión y hay una gran demanda por lo que paso a exponer en la explicación técnica de mi proyecto.

Empleo: *Creación de 1 uta Y consolidación de 0 uta

Fecha de Pago: 07/12/2022 CERTIFICACION UNICA Y FINAL

Inversión justificada: 2.569,60 € **Ayuda pagada:** 838,46 € (32,63 %)

Empleo: *Creación de 1 uta y consolidación de 0 uta

Propuesta de pago y financiación:		Importe	% s/Ayuda	% s/Inversión elegible
Ayuda	Fondo Europeo Agrícola de Desarrollo Rural FEADER	649,64	77,48 %	25,28 %
	Administración General del Estado		0,00 %	0,00 %
	Junta de Comunidades de Castilla-La Mancha	188,82	22,52 %	7,35 %
Total ayuda:		838,46	100 %	32,63 %



**LEADER
2014-2020**



Unión Europea

Fondo Europeo Agrícola
de Desarrollo Rural

Europa invierte en las zonas rurales



Nº de expediente: L0205.2.192.04.196

Fecha de Solicitud: 09/04/2021 **Fecha de Resolución:** 01/06/2021

Título: EMBELLECIMIENTO DE LA LOCALIDAD Y SU PEDANIA

Promotor: AYUNTAMIENTO DE CORRAL-RUBIO

Tipo: No Productivo que computa como productivo

Presupuesto aceptado: 8.457,90 € **Ayuda concedida:** 6.756,17 (79,88 %)

Localización: Corral Rubio

Descripción: El Ayuntamiento de Corral Rubio va a poner en marcha un Plan de Embellecimiento de esta localidad y de su pedanía, la Higuera, con el fin de promocionarlos, poniendo en valor y difundiendo su patrimonio natural. A tal fin, se pretende realizar dos murales a las entradas de Corral Rubio y la Higuera, y la colocación de un contenedor para reciclar tapones en forma de flamenco en la localidad de Corral Rubio.



Fecha de Pago: 15/06/2022

Inversión justificada: 7.253,90 € **Ayuda pagada:** 5.794,41 € (79,88 %)

Propuesta de pago y financiación:		Importe	% s/Ayuda	% s/Inversión elegible
Ayuda	Fondo Europeo Agrícola de Desarrollo Rural FEADER	5.214,97	90 %	71,89 %
	Administración General del Estado	173,83	3 %	2,40 %
	Junta de Comunidades de Castilla-La Mancha	405,61	7 %	5,59 %
Total ayuda:		5.794,41	100 %	79,88 %



LEADER
2014-2020



Unión Europea

Fondo Europeo Agrícola
de Desarrollo Rural

Europa invierte en las zonas rurales



Nº de expediente: L0205.2.192.04.197

Fecha de Solicitud: 09/04/2021 **Fecha de Resolución:** 01/06/2021

Título: CENTRO JOVEN

Promotor: AYUNTAMIENTO DE CORRAL-RUBIO

Tipo: No Productivo que computa como productivo

Presupuesto aceptado: 6.177,16 € **Ayuda concedida:** 5.073,30 (82,13 %)

Localización: Corral Rubio

Descripción: Se prevé el acondicionamiento de un local existente en la localidad, para ubicar en el Centro Joven destinado a proporcionar un lugar de reuniones y ocio para los más jóvenes.

Con este proyecto, se conseguirá fomentar la convivencia de los jóvenes y proporcionarles un local en el que se puedan realizar actividades alternativas de ocio.



Fecha de Pago: 07/12/2022 CERTIFICACIONES PARCIAL Y FINAL

Inversión justificada: 5.729,46 € **Ayuda pagada:** 4.705,61 € (82,13 %)

Propuesta de pago y financiación:		Importe	% s/Ayuda	% s/Inversión elegible
Ayuda	Fondo Europeo Agrícola de Desarrollo Rural FEADER	4.235,05	90 %	73,92 %
	Administración General del Estado	141,17	3 %	2,46 %
	Junta de Comunidades de Castilla-La Mancha	329,39	7 %	5,75 %
Total ayuda:		4.705,61	100 %	82,13 %



LEADER
2014-2020



Unión Europea

Fondo Europeo Agrícola
de Desarrollo Rural

Europa invierte en las zonas rurales



Nº de expediente: L0205.2.192.04.220

Fecha de Solicitud: 27/09/2021 **Fecha de Resolución:** 29/03/2021

Título: PAVIMENTACIÓN EN PLAZA ADOLFO SUAREZ

Promotor: AYUNTAMIENTO DE CORRAL-RUBIO

Tipo: No Productivo que computa como productivo

Presupuesto aceptado: 106.052,28 € **Ayuda concedida:** 69.199,11 (65,25 %)

Localización: Corral Rubio

Descripción: El objeto del presente proyecto es el de pavimentar la plaza ADOLFO SUAREZ, del municipio de

Corral Rubio, así como la acera que la bordea.

Actualmente la plaza se encuentra con un pavimento de aglomerado asfáltico. A su vez se colocarán bancos nuevos, bolardos retráctiles y se elevarán los pasos de peatones que la bordean.



Fecha de Pago: 28/09/2022

Inversión justificada: 106.052,28 € **Ayuda pagada:** 69.199,11 € (65,25 %)

Propuesta de pago y financiación:		Importe	% s/Ayuda	% s/Inversión elegible
Ayuda	Fondo Europeo Agrícola de Desarrollo Rural FEADER	62.279,20	90 %	58,72 %
	Administración General del Estado	2.075,97	3 %	1,96 %
	Junta de Comunidades de Castilla-La Mancha	4.843,94	7 %	4,57 %
Total ayuda:		69.199,11	100 %	65,25 %

LEADER
2014-2020



Unión Europea

Fondo Europeo Agrícola
de Desarrollo Rural

Europa invierte en las zonas rurales



Castilla-La Mancha

DIPUTACIÓN DE ALBACETE

COMARCA
Monte Jábico - Corredor de Alarcón

Nº de expediente: L0205.2.192.04.192

Fecha de Solicitud: 09/04/2021 **Fecha de Resolución:** 01/06/2021

Título: PROYECTO DE SEÑALIZACIÓN DE SENDEROS DEPORTIVOS EN ALPERA

Promotor: CLUB DEPORTIVO VEREDAS Y CAMINOS DE ALPERA

Tipo: Proyectos Intermedios

Presupuesto aceptado: 5.844,30 € **Ayuda concedida:** 3.681,91 (63,00 %)

Localización: Alpera

Descripción: Dotación de una red señalizada de senderos deportivos en el término municipal de Alpera. Se pretende facilitar la realización de actividades de senderismo o ciclismo por seis itinerarios señalizados adecuadamente fomentando el deporte al aire libre.



Fecha de Pago: 28/09/2022

Inversión justificada: 5.844,30 € **Ayuda pagada:** 3.681,91 € (63,00 %)

Propuesta de pago y financiación:		Importe	% s/Ayuda	% s/Inversión elegible
Ayuda	Fondo Europeo Agrícola de Desarrollo Rural FEADER	3.313,72	90 %	56,70 %
	Administración General del Estado	110,46	3 %	1,89 %
	Junta de Comunidades de Castilla-La Mancha	257,73	7 %	4,41 %
Total ayuda:		3.681,91	100 %	63,00 %



LEADER
2014-2020



Unión Europea

Fondo Europeo Agrícola
de Desarrollo Rural

Europa invierte en las zonas rurales



Nº de expediente: L0205.2.192.04.260

Fecha de Solicitud: 26/05/2022 **Fecha de Resolución:** 12/07/2022

Título: ADQUISICIÓN DE MAQUINARIA ASOCIACIÓN LA CREATIVA

Promotor: ASOCIACION LA CREATIVA

Tipo: Proyectos Intermedios

Presupuesto aceptado: 3.482,99 € **Ayuda concedida:** 2.047,26 (65,00 %)

Localización: Chinchilla de Montearagón

Descripción: Para poder desarrollar una de las artesanías que se han perdido en nuestro pueblo, Chinchilla, queremos poner en marcha talleres de cerámica tanto regulares como de fin de semana y necesitamos para ello un horno cerámico. Petición de horno cerámico para talleres de cerámica en la Asociación La Creativa Nabertherm TOP-60 de 60 litros y 3,6 Kw.



Fecha de Pago: 28/09/2022

Inversión justificada: 3.149,50 € **Ayuda pagada:** 2.047,18 € (65,00 %)

Propuesta de pago y financiación:		Importe	% s/Ayuda	% s/Inversión elegible
Ayuda	Fondo Europeo Agrícola de Desarrollo Rural FEADER	1.842,46	90 %	58.50 %
	Administración General del Estado	61,42	3 %	1,95 %
	Junta de Comunidades de Castilla-La Mancha	143,30	7 %	4,55 %
Total ayuda:		2.047,18	100 %	65,00 %



LEADER
2014-2020



Unión Europea

Fondo Europeo Agrícola
de Desarrollo Rural

Europa invierte en las zonas rurales



Nº de expediente: L0205.2.192.04.150

Fecha de Solicitud: 17/12/2019 **Fecha de Resolución:** 06/10/2020

Título: OBRAS DE INSTALACIÓN DE UN SISTEMA DE DESNITRIFICACIÓN PARA AGUAS POTABLES

Promotor: AYUNTAMIENTO DE HIGUERUELA

Tipo: No Productivo

Presupuesto aceptado: 50.200,00 € **Ayuda concedida:** 40.662,00 (81,00 %)

Localización: Higuieruela

Descripción: Obras necesarias para la instalación de un sistema de desnitrificación para aguas procedentes del pozo de suministro de agua potable en Higuieruela. Se determina que los valores de nitratos obtenidos superan los límites establecidos por el RD140/203. Por esto, es necesaria la instalación de un sistema de desnitrificación del agua.

Para conseguir reducir los nitratos en el agua se plantea la instalación de un sistema de desnitrificación previo a la entrada de los dos depósitos de agua.



Fecha de Pago: 25/03/2022 2ª CERTIFICACIÓN FINAL

Inversión justificada: 11.486,26 € **Ayuda pagada:** 9.303,87 € (81,00 %)

Propuesta de pago y financiación:		Importe	% s/Ayuda	% s/Inversión elegible
Ayuda	Fondo Europeo Agrícola de Desarrollo Rural FEADER	8.373,48	90 %	72,90 %
	Administración General del Estado	279,12	3 %	2,43 %
	Junta de Comunidades de Castilla-La Mancha	651,27	7 %	5,67 %
Total ayuda:		9.303,87	100 %	81,00 %



LEADER
2014-2020



Unión Europea

Fondo Europeo Agrícola
de Desarrollo Rural

Europa invierte en las zonas rurales



Nº de expediente: L0205.2.192.04.176

Fecha de Solicitud: 09/09/2020 **Fecha de Resolución:** 01/06/2021

Título: CREACIÓN DE UN AULARIO MUNICIPAL

Promotor: AYUNTAMIENTO DE POZO CAÑADA

Tipo: No Productivo

Presupuesto aceptado: 67.575,78 € **Ayuda concedida:** 40.295,44 (59,63 %)

Localización: Pozo Cañada

Descripción: Creación de un aulario municipal, adaptación, mejora y eficiencia energética y eliminación barreras arquitectónicas



Fecha de Pago: 28/09/2022 CERTIFICACIÓN FINAL

Inversión justificada: 65.279,50 € **Ayuda pagada:** 38.926,16 € (59,63 %)

Propuesta de pago y financiación:		Importe	% s/Ayuda	% s/Inversión elegible
Ayuda	Fondo Europeo Agrícola de Desarrollo Rural FEADER	35.033,55	90 %	53,67 %
	Administración General del Estado	1.167,79	3 %	1,79 %
	Junta de Comunidades de Castilla-La Mancha	2.724,84	7 %	4,17 %
Total ayuda:		38.926,16	100 %	59,63 %



LEADER
2014-2020



Unión Europea

Fondo Europeo Agrícola
de Desarrollo Rural

Europa invierte en las zonas rurales



Nº de expediente: L0205.2.192.04.182

Fecha de Solicitud: 18/01/2021 **Fecha de Resolución:** 01/06/2021

Título: ROCÓDROMO MUNICIPAL INTERIOR

Promotor: AYUNTAMIENTO ALMANSA

Tipo: No Productivo

Presupuesto aceptado: 17.987,63 € **Ayuda concedida:** 12.951,09 (72,00 %)

Localización: Almansa

Descripción: El Excmo. Ayuntamiento de Almansa, no disponiendo de un rocódromo interior con las condiciones para poder abordar las prestaciones que solicita durante más de diez años el Club Centro Excursionista Meca, como es:

- La práctica y entrenamiento de componentes.
- Poder desarrollar una escuela y fomentar la práctica de este deporte entre la población infantil.
- Acercar a la población de Almansa la posibilidad de practicar y conocer el deporte de la escalada.



Fecha de Pago: 25/03/2022

Inversión justificada: 17.987,63 € **Ayuda pagada:** 12.951,09 € (72,00 %)

Propuesta de pago y financiación:		Importe	% s/Ayuda	% s/Inversión elegible
Ayuda	Fondo Europeo Agrícola de Desarrollo Rural FEADER	11.655,98	90 %	64,80 %
	Administración General del Estado	388,53	3 %	2,16 %
	Junta de Comunidades de Castilla-La Mancha	906,58	7 %	5,04 %
Total ayuda:		12.951,09	100 %	72,00 %



LEADER
2014-2020



Unión Europea

Fondo Europeo Agrícola
de Desarrollo Rural

Europa invierte en las zonas rurales



Nº de expediente: L0205.2.192.04.183
Fecha de Solicitud: 18/01/2021 **Fecha de Resolución:** 01/06/2021
Título: INSTALACIÓN PISTA DE PADEL
Promotor: AYUNTAMIENTO ALMANSA
Tipo: No Productivo
Presupuesto aceptado: 47.851,82 € **Ayuda concedida:** 34.453,31 (72,00 %)
Localización: Almansa
Descripción: Una de las competencias de los Ayuntamientos de Castilla-La Mancha es la construcción, mantenimiento y gestión de las infraestructuras para la actividad física y el deporte de titularidad municipal. Es por ello que el Ayuntamiento de Almansa decide instalar una nueva PISTA DE PÁDEL, que permita cubrir las necesidades de los usuarios del municipio.

Fecha de Pago: 15/06/2022

Inversión justificada: 45.763,87 € **Ayuda pagada:** 32.949,99 € (72,00 %)

Propuesta de pago y financiación:		Importe	% s/Ayuda	% s/Inversión elegible
Ayuda	Fondo Europeo Agrícola de Desarrollo Rural FEADER	29.654,99	90 %	64,80 %
	Administración General del Estado	988,50	3 %	2,16 %
	Junta de Comunidades de Castilla-La Mancha	2.306,50	7 %	5,04 %
Total ayuda:		32.949,99	100 %	72,00 %



LEADER 2014-2020		<p>Unión Europea Fondo Europeo Agrícola de Desarrollo Rural <i>Europa invierte en las zonas rurales</i></p>		<p>Castilla-La Mancha</p>	<p>DIPUTACIÓN DE ALBACETE</p>	<p>COMARCA <i>Monte Jodico - Corredor de Almansa</i></p>
-----------------------------------	--	--	--	----------------------------------	--------------------------------------	--

Nº de expediente: L0205.2.192.04.188

Fecha de Solicitud: 25/03/2021 **Fecha de Resolución:** 01/06/2021

Título: AULA DE INTERPRETACIÓN DEL POZO DE LA NIEVE

Promotor: AYUNTAMIENTO ALPERA

Tipo: No Productivo

Presupuesto aceptado: 55.976,95 € **Ayuda concedida:** 41.562,89 (74,25 %)

Localización: Alpera

Descripción: Se trata de construir una edificación en una sola planta compuesta de un porche y un aula. El porche albergara en sus paredes unos paneles explicativos de la historia y funcionamiento del pozo de nieve para los visitantes



Fecha de Pago: 15/06/2022

Inversión justificada: 46.992,95 € **Ayuda pagada:** 34.892,26 € (74,25 %)

Propuesta de pago y financiación:		Importe	% s/Ayuda	% s/Inversión elegible
Ayuda	Fondo Europeo Agrícola de Desarrollo Rural FEADER	31.403,03	90 %	66,82 %
	Administración General del Estado	1.046,75	3 %	2,23 %
	Junta de Comunidades de Castilla-La Mancha	2.442,46	7 %	5,20 %
Total ayuda:		34.892,26	100 %	74,25 %

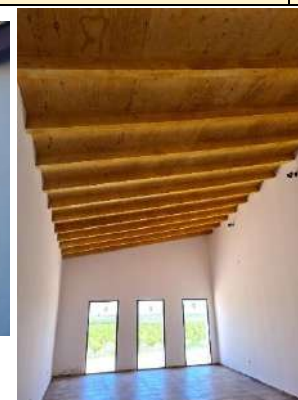

LEADER
2014-2020



Unión Europea

Fondo Europeo Agrícola
de Desarrollo Rural

Europa invierte en las zonas rurales



Nº de expediente: L0205.2.192.04.191

Fecha de Solicitud: 08/04/2021 **Fecha de Resolución:** 01/06/2021

Título: REHABILITACION EDIFICIO DESTINADO A ESPACIO MULTIFUNCIONAL Y DE INNOVACIÓN SOCIAL

Promotor: AYUNTAMIENTO CAUDETE

Tipo: No Productivo

Presupuesto aceptado: 100.000,00 € **Ayuda concedida:** 72.000,00 (72,00 %)

Localización: Caudete

Descripción: El proyecto para el que se solicita subvención pretende crear un espacio que se pondrá a disposición de la población de Caudete en general, con especial incidencia en el colectivo de jóvenes, a partir de la recuperación de un edificio que forma parte del patrimonio histórico-cultural de la ciudad.



Fecha de Pago: 07/12/2022 CERTIFICACIONES PARCIALES 2

Inversión justificada: 100.000,00 € **Ayuda pagada:** 72.000,00 € (72,00 %)

Propuesta de pago y financiación:		Importe	% s/Ayuda	% s/Inversión elegible
Ayuda	Fondo Europeo Agrícola de Desarrollo Rural FEADER	64.800,00	90 %	64,80 %
	Administración General del Estado	2.160,00	3 %	2,16 %
	Junta de Comunidades de Castilla-La Mancha	5.040,00	7 %	5,04 %
Total ayuda:		72.000,00	100 %	72,00 %



LEADER
2014-2020



Unión Europea

Fondo Europeo Agrícola
de Desarrollo Rural

Europa invierte en las zonas rurales



DIPUTACIÓN DE ALBACETE



Nº de expediente: L0205.2.192.04.206

Fecha de Solicitud: 17/06/2021 **Fecha de Resolución:** 28/09/2021

Título: ADQUISICIÓN EQUIPO DE PULVERIZACIÓN LUCHA CONTRA EL COVID

Promotor: AYUNTAMIENTO CHINCHILLA

Tipo: No Productivo

Presupuesto aceptado: 3.569,50 € **Ayuda concedida:** 2.248,79 (63,00 %)

Localización: Chinchilla de Montearagón

Descripción: Se trata de la compra de un equipo de pulverizador, concretamente una bancada de 600 litros, con dos pistolas y dos mangueras y un remolque para el transporte de la bancada.

Dada la situación de pandemia en la que nos encontramos, se hace necesaria la desinfección de las calles, por lo que creemos que esta maquinaria es muy necesaria para hacerlo de la forma más adecuada.



Fecha de Pago: 25/03/2022 CERTIFICACION FINAL O UNICA

Inversión justificada: 3.569,50 € **Ayuda pagada:** 2.248,79 € (63,00 %)

Propuesta de pago y financiación:		Importe	% s/Ayuda	% s/Inversión elegible
Ayuda	Fondo Europeo Agrícola de Desarrollo Rural FEADER	2.023,91	90 %	56,70 %
	Administración General del Estado	67,46	3 %	1,89 %
	Junta de Comunidades de Castilla-La Mancha	157,42	7 %	4,41 %
Total ayuda:		2.248,79	100 %	63,00 %



LEADER
2014-2020



Unión Europea

Fondo Europeo Agrícola
de Desarrollo Rural

Europa invierte en las zonas rurales



Nº de expediente: L0205.2.192.04.226

Fecha de Solicitud: 14/12/2021 **Fecha de Resolución:** 29/03/2022

Título: DOTACIÓN DE ZONA VERDE CALLE TEMPLETE

Promotor: AYUNTAMIENTO ALPERA

Tipo: No Productivo

Presupuesto aceptado: 36.195,17 € **Ayuda concedida:** 22.397,57 (61,88 %)

Localización: Alpera

Descripción: Instalación de un parque infantil en la zona de la calle del templete de la localidad de Alpera. Para ello se pretende la adquisición de columpios, se canalizará el agua para la instalación de una fuente pública y se ubicará una nueva zona de recreo infantil la cual se dotará de mobiliario urbano para conseguir una mayor influencia de población para su disfrute, en una zona de reciente urbanización.



Fecha de Pago: 15/06/2022 CERTIFICACION FINAL O UNICA

Inversión justificada: 28.172,41 € **Ayuda pagada:** 17.433,09 € (61,88 %)

Propuesta de pago y financiación:		Importe	% s/Ayuda	% s/Inversión elegible
Ayuda	Fondo Europeo Agrícola de Desarrollo Rural FEADER	15.689,78	90 %	55,69 %
	Administración General del Estado	522,99	3 %	1,86 %
	Junta de Comunidades de Castilla-La Mancha	1.220,32	7 %	4,33 %
Total ayuda:		17.433,09	100 %	61,88 %



LEADER
2014-2020



Unión Europea

Fondo Europeo Agrícola
de Desarrollo Rural

Europa invierte en las zonas rurales



Nº de expediente: L0205.2.192.04.242

Fecha de Solicitud: 04/05/2022 **Fecha de Resolución:** 12/07/2022

Título: ACONDICIONAMIENTO Y MEJORA DEL PAVIMENTO DE LA PISTA POLIDEPORTIVA

Promotor: AYUNTAMIENTO HIGUERUELA

Tipo: No Productivo

Presupuesto aceptado: 36.140,17 € **Ayuda concedida:** 25.616,15 (70,88 %)

Localización: Higuieruela

Descripción: REVESTIMIENTO DEL SUELO DE LA PISTA POLIDEPORTIVA, CON MARCAJE COMPLETO DE LÍNEAS PARA BALONMANO, BALONCESTO Y TENIS, DE DIMENSIONES Y CARACTERÍSTICAS HOMOLOGADAS MEDIANTE PINTURA ESPECIAL DE ALTA RESISTENCIA.

VALLA MALLA SOLDADA Y ADECUACIÓN DE LA PARTE TRASERA DE LAS PORTERÍAS. ADECUACIÓN MURETE PERIMETRAL.



Fecha de Pago: 03/11/2022 CERTIFICACION FINAL O UNICA

Inversión justificada: 36.140,17 € **Ayuda pagada:** 25.616,15 € (70,88 %)

Propuesta de pago y financiación:		Importe	% s/Ayuda	% s/Inversión elegible
Ayuda	Fondo Europeo Agrícola de Desarrollo Rural FEADER	19.848,10	77,48 %	54,92 %
	Administración General del Estado		0 %	0 %
	Junta de Comunidades de Castilla-La Mancha	5.768,05	22,52 %	15,96 %
Total ayuda:		25.616,15	100 %	70,88 %



LEADER
2014-2020



Unión Europea

Fondo Europeo Agrícola
de Desarrollo Rural

Europa invierte en las zonas rurales



DIPUTACIÓN DE ALBACETE



Nº de expediente: L0205.2.192.04.199

Fecha de Solicitud: 09/04/2021 **Fecha de Resolución:** 01/06/2021

Título: CENTRO JOVEN

Promotor: AYUNTAMIENTO BONETE

Tipo: No Productivo

Presupuesto aceptado: 108.466,95 € **Ayuda concedida:** 86.643,40 (79,88 %)

Localización: Bonete

Descripción: Adecuación de local a centro joven situado en Avenida de la Libertad, 95 de Bonete .

La edificación, propiedad del Excmo. Ayuntamiento de Bonete, actualmente se encuentra en desuso. Con el presente proyecto se pretende reformar y adaptar el edificio para crear un espacio destinado a centro joven municipal.



Fecha de Pago: 07/12/2022 1ª CERTIFICACION PARCIAL

Inversión justificada: 28.465,70 € **Ayuda pagada:** 22.738,40 € (79,88 %)

Propuesta de pago y financiación:		Importe	% s/Ayuda	% s/Inversión elegible
Ayuda	Fondo Europeo Agrícola de Desarrollo Rural FEADER	20.464,56	90,00 %	71,89 %
	Administración General del Estado	682,15	3,00 %	2,40 %
	Junta de Comunidades de Castilla-La Mancha	1.591,69	7,00 %	5,59 %
Total ayuda:		22.738,40	100 %	79,88 %

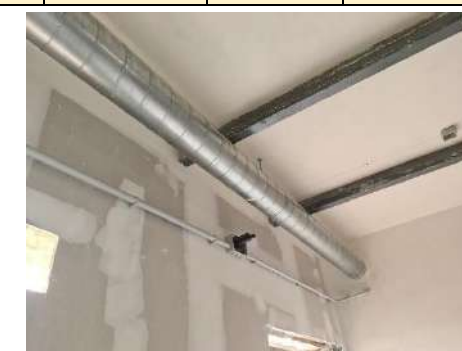

LEADER
2014-2020



Unión Europea

Fondo Europeo Agrícola
de Desarrollo Rural

Europa invierte en las zonas rurales



Nº de expediente: L0205.2.192.04.230

Fecha de Solicitud: 20/12/2021 **Fecha de Resolución:** 29/03/2022

Título: ADQUISICIÓN DE UN TRACTOR PARA SERVICIO MUNICIPAL

Promotor: AYUNTAMIENTO HOYA GONZALO

Tipo: No Productivo

Presupuesto aceptado: 62.920,00 € **Ayuda concedida:** 48.133,80 (76,50 %)

Localización: Hoya Gonzalo

Descripción: Este vehículo será utilizado para la limpieza de calles y para el mantenimiento, acondicionamiento y reparaciones de caminos públicos municipales. Especialmente será útil en caso de nevadas y fuertes lluvias, y para la distribución de sal en periodos de heladas, como cabeza tractora de cuba para riego, limpieza y desinfección de calles y espacios públicos, transporte de material. Va a suponer un notable ahorro en la contratación de maquinaria externa.



Fecha de Pago: 07/12/2022 CERTIFICACION FINAL Y UNICA

Inversión justificada: 60.500,00 € **Ayuda pagada:** 46.282,50 € (76,50 %)

Propuesta de pago y financiación:		Importe	% s/Ayuda	% s/Inversión elegible
Ayuda	Fondo Europeo Agrícola de Desarrollo Rural FEADER	41.654,25	90,00 %	68,85 %
	Administración General del Estado	1.388,48	3,00 %	2,30 %
	Junta de Comunidades de Castilla-La Mancha	3.239,77	7,00 %	5,35 %
Total ayuda:		46.282,50	100 %	76,50 %



LEADER
2014-2020



Unión Europea

Fondo Europeo Agrícola
de Desarrollo Rural

Europa invierte en las zonas rurales



Nº de expediente: L0205.2.192.04.175

Fecha de Solicitud: 10/08/2020 **Fecha de Resolución:** 01/06/2021

Título: REMODELACIÓN DE INSTALACIONES Y EQUIPAMIENTOS DE ESCUELAS INFANTILES DE ALMANSA

Promotor: AYUNTAMIENTO ALMANSA

Tipo: No Productivo

Presupuesto aceptado: 12.140,86 € **Ayuda concedida:** 7.512,76 (61,88 %)

Localización: Almansa

Descripción: La finalidad de este proyecto es mejorar la calidad del servicio municipal de Escuelas Infantiles, que anualmente presta sus servicios a numerosas familias.

Ventanas y salas para carros infantiles

Fecha de Pago: 07/12/2022 CERTIFICACION FINAL

Inversión justificada: 11.596,44 € **Ayuda pagada:** 7.175,88 € (61,88 %)

Propuesta de pago y financiación:		Importe	% s/Ayuda	% s/Inversión elegible
Ayuda	Fondo Europeo Agrícola de Desarrollo Rural FEADER	6.458,29	90,00 %	502,31 %
	Administración General del Estado	215,28	3,00 %	1,86 %
	Junta de Comunidades de Castilla-La Mancha	502,31	7,00 %	4,33 %
Total ayuda:		7.175,88	100 %	61,88 %

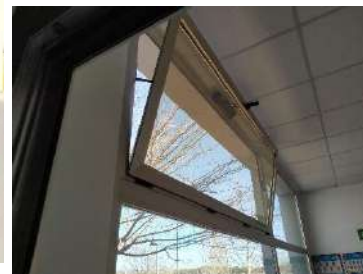

LEADER
2014-2020



Unión Europea

Fondo Europeo Agrícola
de Desarrollo Rural

Europa invierte en las zonas rurales



Nº de expediente: L0205.0.192.12.137

Fecha de Solicitud: 19/09/2019 **Fecha de Resolución:** 12/05/2020

Título: Manos de tierra

Promotor: A.D. Monte Ibérico-Corredor de Almansa

Tipo: No Productivo.

Presupuesto aceptado: 14.900,00 € **Ayuda concedida:** 14.900,00 (100 %)

Localización: Comarcal

Descripción: Bajo el título “Manos de tierra” se pretende abordar desde el campo artístico la problemática del éxodo rural y de la despoblación, así como reivindicar la presencia y la actividad de las casas rurales como un elemento clave de lucha por la defensa del patrimonio local, dignificando aquellas personas que trabajaron la tierra con sus propias manos.

Fecha de Pago: 2ª Y 3ª PARCIAL y 4ª FINAL CERTIFICACIÓN

Inversión justificada: 11.496,52 € **Ayuda pagada:** 11.496,52 € (100%)

		Importe	% s/ Ayuda	%/Inversión elegible
Ayuda Propuesta	Fondo Europeo Agrícola de Desarrollo Rural (FEADER)	10.346,87	90 %	90%
	Administración General del Estado	344,90	3 %	3%
	Junta de Comunidades de Castilla-La Mancha	804,75	7 %	7 %
Total Ayuda		11.496,52	100%	100 %



Nº de expediente: L0205.0.192.12.169

Fecha de Solicitud: 09/07/2020 **Fecha de Resolución:** 06/06/2022

Título: PROYECTO TURÍSTICO QR

Promotor: A.D. Monte Ibérico-Corredor de Almansa

Tipo: No Productivo.

Presupuesto aceptado: 45.934,26 € **Ayuda concedida:** 45.934,26 (100 %)

Localización: Comarcal

Descripción: El proyecto consiste en la instalación de QR en los puntos de mayor interés turístico de nuestra Comarca, lo que nos permitirá difundir la información turística-cultural mediante el uso de tecnologías asociados a los dispositivos móviles de última generación.

Certificación: Final **Fecha:** 27/09/2022

Inversión justificada: 45.934,26 € **Ayuda pagada:** 45.934,26 € (100%)

		Importe	% s/ Ayuda	%/Inversión elegible
Ayuda Propuesta	Fondo Europeo Agrícola de Desarrollo Rural (FEADER)	41.340,83	90 %	90%
	Administración General del Estado	1.378,03	3 %	3%
	Junta de Comunidades de Castilla-La Mancha	3.215,40	7 %	7 %
Total Ayuda		45.934,26	100%	100 %



192.11.- FORMACIÓN

Certificación: Final **Fecha: 11/03/2022**

Inversión justificada: 2.607,15 € Ayuda pagada: 2.607,15 € (100%)

		Importe	% s/ Ayuda	%/Inversión elegible
Ayuda Propuesta	Fondo Europeo Agrícola de Desarrollo Rural (FEADER)	2.346,44	90 %	0,9000
	Administración General del Estado	78,21	3 %	0,0300
%	Junta de Comunidades de Castilla-La Mancha	182,50	7 %	0,0700
Total Ayuda:		2.607,15	100 %	1,0000

Nº de expediente: L0205.0.192.11.217
Fecha de Solicitud: 09/09/2021 **Fecha de Resolución:** 22/10/2021

Título: CURSO LENGUA DE SIGNOS ESPAÑOLA NIVEL 1
Promotor: A.D. MONTE IBÉRICO-CORREDOR DE ALMANSA
Tipo: No Productivo.
Presupuesto aceptado: 2.689,35 € **Ayuda concedida:** 2.689,35 (100%)
Localización: Comarca
Descripción: El objetivo general de este curso de lenguaje de signos es comprender la Lengua de Signos Española (LSE) para poder hacer un uso y correcta aplicación de la misma.

El objetivo concreto de este nivel es llegar a establecer pequeños diálogos fluidos, la sensibilización y difusión de la cultura y la lengua de la comunidad sorda así como la eliminación de las barreras de comunicación para las personas sordas e hipoacusias.

La duración será de 60 horas



192.11.- FORMACIÓN

Certificación: Final		Fecha: 23/03/2022		
Inversión justificada: 3.000,00 € Ayuda pagada: 3.000,00 € (100%)				
		Importe	% s/ Ayuda	%/Inversión elegible
Ayuda Propuesta	Fondo Europeo Agrícola de Desarrollo Rural (FEADER)	2.700,00	90 %	0,9000
	Administración General del Estado	90,00	3 %	0,0300
%	Junta de Comunidades de Castilla-La Mancha	210,00	7 %	0,0700
Total Ayuda:		3.000,00	100 %	1,0000

Nº de expediente: L0205.0.192.11.218
Fecha de Solicitud: 09/09/2021 **Fecha de Resolución:** 16/11/2021

Título: CURSO MONITOR DE ACTIVIDADES JUVENILES
Promotor: A.D. MONTE IBÉRICO-CORREDOR DE ALMANSA
Tipo: No Productivo.
Presupuesto aceptado: 3.000,00 € **Ayuda concedida:** 3.000,00 (100%)
Localización: Comarca
Descripción: Se trata de un curso de Formación Oficial de Monitor de Actividades Juveniles. Es un curso teórico práctico de 100 horas.

La impartición de la parte teórico-práctica consta de los siguientes módulos:

- sociocultural
- educativo
- Planificación y organización



Nº de expediente: L0205.1.192.02.241

Fecha de Solicitud: 04/05/2022 **Fecha de Resolución:** 06/10/2022

Título: ADQUISICIÓN DE MAQUINARIA

Promotor: SC AGRARIA CLM SANTA QUITERIA

Tipo: Productivo.

Presupuesto aceptado: 58.115,00 € **Ayuda concedida:** 18.631,67 (32,06 %)

Localización: Higuera

Descripción: El objeto de la inversión es la adquisición de una despalladora-estrujadora y una bomba de vendimia. El objetivo es sustituir las existentes, las cuales se han quedado obsoletas, por estas nuevas con un rendimiento mayor y el consiguiente ahorro de energía, tan beneficioso para el medio ambiente y para el mejor funcionamiento de la Cooperativa.

Empleo: *Creación de 0 uta Y consolidación de 7 utas

Fecha de Pago: 07/12/2022 CERTIFICACION UNICA Y FINAL

Inversión justificada: 58.115,00 € **Ayuda pagada:** 18.631,67 € (32,06 %)

Empleo: *Creación de 0 uta y consolidación de 7 utas

Propuesta de pago y financiación:		Importe	% s/Ayuda	% s/Inversión elegible
Ayuda	Fondo Europeo Agrícola de Desarrollo Rural FEADER	14.435,82	77,48 %	24,84 %
	Administración General del Estado		0,00 %	0,00 %
	Junta de Comunidades de Castilla-La Mancha	4.195,85	22,52 %	7,22 %
Total ayuda:		18.631,67	100 %	32,06 %



LEADER
2014-2020



Unión Europea

Fondo Europeo Agrícola
de Desarrollo Rural

Europa invierte en las zonas rurales





194.01.-GASTOS DE FUNCIONAMIENTO

Certificación: 1ª Y 2ª Certificación parcial **Fecha certificación:** 22/11/2022

Inversión justificada: 116.917,10 € **Ayuda pagada:** 116.917,10€ (100 %)

Propuesta de pago y financiación:		Importe	% s/Ayuda	% s/Inversión elegible
Ayuda propuesta	Fondo Europeo Agrícola de Desarrollo Rural FEADER	105.225,39	90 %	90 %
	Administración General del Estado	3.507,51	3 %	3 %
	Junta de Comunidades de Castilla-La Mancha	8.184,20	7 %	7 %
Total ayuda:		116.917,10	100 %	100 %

Nº de expediente: L0205.0.194.01.232

Fecha de Solicitud: 23/12/2021

Título: Gastos de funcionamiento 2022

Promotor: A.D. MONTE IBÉRICO-CORREDOR DE ALMANSA

Tipo: No Productivo.

Presupuesto aceptado: 170.725,58 € **Ayuda concedida:** 170.725,58 (100 %)

Localización: Bonete

Descripción: Gastos de funcionamiento

**193.11.-COOPERACIÓN
INTERTERRITORIAL ACCESIBILIDAD
COGNITIVA**

Certificación: 1ª Certificación parcial **Fecha certificación:** 21/12/2022

Inversión justificada: 30.252,12 € **Ayuda pagada:** 30.252,12 € (100 %)

Propuesta de pago y financiación:		Importe	% s/Ayuda	% s/Inversión elegible
Ayuda propuesta	Fondo Europeo Agrícola de Desarrollo Rural FEADER	27.226,91	90 %	90 %
	Administración General del Estado	907,56	3 %	3 %
	Junta de Comunidades de Castilla-La Mancha	2.117,65	7 %	7 %
Total ayuda:		30.252,12	100 %	100 %

Nº de expediente: L0205.0.193.11.202

Fecha de Solicitud: 27/04/2021

Título: PROYECTO DE COOPERACIÓN INTERTERRITORIAL ACCESIBILIDAD COGNITIVA

Promotor: A.D. MONTE IBÉRICO-CORREDOR DE ALMANSA

Tipo: No Productivo.

Presupuesto aceptado: 54.000,00 € **Ayuda concedida:** 54.000,00 (100 %)

Localización: Bonete



7.- INDICADORES DE EJECUCIÓN 2022

0	P3	P6			INDICADORES DE PROYECTOS DIFERENCIANDO LA SUBMEDIDA		
	3a	6a	6b	6c		nº proyectos	GPT (€)
	Industria agroalimentaria, cadena alimentaria	diversificación económica, creación de empleo	desarrollo local	TIC	ÁMBITOS (19.2)		
Nº total de acciones formativas			2		1.2 Promoción territorial	2	46.913,14
GPT de acciones formativas			5.607,15		2. Industrias y cooperativas agroalimentarias	1	18.631,67
Nº total de participantes en la formación			34		3. Actividades no agrícolas	18	325.706,45
Participantes hombres ≤ 40 años			4		4. Pequeñas infraestructuras (incluidas renovables y ahorro energético)	17	407.946,39
Participantes Mujeres ≤ 40 años			21		5. Patrimonio rural	0	0
Participantes Hombres > 40 años			2		TOTALES	38	799.197,65
Participantes Mujeres > 40 años			7		PROYECTOS DE COOPERACIÓN en los que ha participado el GAL en 2022 (19.3)	nº proyectos	GPT (€)
proyectos no formativos	1	18	17		Regional	1	5.042,02
Nº total de proyectos productivos	1	18			Nacional		
Nº total de proyectos no productivos			17		Transnacional		
proyectos no formativos	18.631,67	325.706,45	407.946,39		TOTALES		
GPT de proyectos productivos	18.631,67	325.706,45			nº proyectos	GPT (€)	
GPT de proyectos no productivos			407.946,39		ACTIVIDADES DE ANIMACIÓN (19.4)	1	59.929,17
a crear		14,50					
a consolidar	7	31,25					
total de empleos afectados por Leader	7	45,75					

8. INFORMACIÓN, PUBLICIDAD Y DINAMIZACIÓN DEL TERRITORIO

En esta memoria se incluye información que permite mostrar qué actividades se han realizado durante la anualidad de referencia para dar información y publicidad de las ayudas impulsadas por FEADER, en el marco del desarrollo rural y aquellas que se han emprendido para dinamizar el territorio y motivar la participación ciudadana en el enfoque Leader.

- A todos los promotores que ejecutan y certifican su proyecto se les entrega una placa publicitaria, donde se especifica el promotor, título del proyecto, inversión justificada, y ayuda concedida con fondos de cofinanciación.



Unión Europea

Fondo Europeo Agrícola de Desarrollo Rural

Europa invierte en las zonas rurales



AYUDAS DE LA MEDIDA 19 –LEADER DEL PDR DE CASTILLA –LA MANCHA 2014-2020

BENEFICIARIO: CHUCULANDIA 2017 S.L.

PROYECTO: CASA RURAL

INVERSIÓN: 419.971,11 euros

AYUDA Y COFINANCIACIÓN	Importe	% s/ Ayuda
Fondo Europeo Agrícola de Desarrollo Rural (FEADER)	110.557,40 €	90 %
Administración General del Estado	3.685,25 €	3 %
Junta de Comunidades de Castilla-La Mancha	8.598,90 €	7 %
TOTAL	122.841,55 €	100 %



Castilla-La Mancha



DIPUTACIÓN DE ALBACETE



Unión Europea

Fondo Europeo Agrícola de Desarrollo Rural

Europa invierte en las zonas rurales



DIPUTACIÓN DE ALBACETE



PUBLICIDAD EN WEB: WWW.CEDERMONTEIBERICO.COM



Portada > Noticias

RECONOCIMIENTO A D. JUAN DEL AMOR POR LA LABOR PRESTADA EN LA COMARCA IBÉRICO-CORREDOR DE ALMANSA

GRUPO DE ACCIÓN LOCAL MONTE IBÉRICO-CORREDOR DE ALMANSA
21-12-2022



Ver más

La Junta Directiva de la Asociación para el Desarrollo Rural de la Comarca de Almansa en su reunión de despedida a D. Juan del Amor Sánchez, tras comunicarle su dimisión, le ha entregado un diploma de reconocimiento por su labor desempeñada como secretario de la Mancomunidad de Municipios "Monte Ibérico-Corredor de Almansa", desde su creación hasta el momento de su dimisión.

Del Amor, ha sido una figura clave en toda la trayectoria de la creación de esta organización y ha participado en la gestión de los programas de desarrollo rural durante los últimos años.

Todos los que en algún momento han participado en esta iniciativa han tenido palabras de reconocimiento y de agradecimiento.



Portada > Noticias

INAUGURACIÓN, EN ALMANSA Y CAUDETE, DE PROYECTOS BENEFICIARIOS DE AYUDAS LEADER.

GRUPO DE ACCIÓN LOCAL MONTE IBÉRICO-CORREDOR DE ALMANSA
11-11-2022



Ver más

D. Antonio Calero Belmonte y D^a. María Carmen Talavera Tolosa, presidente y gerente del G.A.L. MONTE IBÉRICO-CORREDOR DE ALMANSA, han acompañado a representantes municipales de las localidades de Almansa y Caudete, para la presentación y promoción de proyectos beneficiarios de ayudas LEADER, en sus respectivas localidades.

En el municipio de Almansa, la portavoz del gobierno, D^a. Tania Andicoberry y el concejal de turismo, D. Alfredo Calatayud, anunciaban la instalación de paneles informativos sobre diferentes puntos de interés en la localidad. En total, 18 puntos que enriquecerán la oferta turística de Almansa.

Se trata de un proyecto comarcal, promovido por el G.A.L. Monte Ibérico-Corredor de Almansa, con un coste de 46.645,00 €, financiado 100% con fondos LEADER. Ha

Últimos artículos publicados

RECONOCIMIENTO A D. JUAN DEL AMOR SÁNCHEZ, POR LA LABOR PRESTADA EN LA COMARCA MONTE IBÉRICO-CORREDOR DE ALMANSA

RUEDAS POR LA INCLUSIÓN

"VEN, DESCUBRE Y DISFRUTA LOS ESPACIOS NATURALES DE HIGUERUELA"

Archivo

December 2022



Unión Europea

Fondo Europeo Agrícola de Desarrollo Rural

Europa invierte en las zonas rurales



Portada > Noticias

EL DIRECTOR GENERAL DE DESARROLLO RURAL Y EL DELEGADO PROVINCIAL DE AGRICULTURA, AGUA Y DESARROLLO RURAL PRESENTES EN LA FIRMA DE CONTRATOS DE AYUDAS DE PROMOTORES DE LA COMARCA MONTE IBERICO-CORREDOR DE ALMANSA

G.A.L. MONTE IBÉRICO-CORREDOR DE ALMANSA
07-11-2022



Ver más

En el salón de plenos del Excmo. Ayuntamiento de Alpera, en fecha 4 de noviembre de 2022, tiene lugar el acto de firma de 37 nuevos contratos de ayudas LEADER, gestionadas por el G.A.L. MONTE IBÉRICO-CORREDOR DE ALMANSA.

En dicho acto, han estado presentes el director general de Desarrollo Rural, D. José Juan Fernández, el delegado provincial de Agricultura, Agua y Desarrollo Rural en Albacete, D. Ramón Sáez, el presidente del G.A.L., D. Antonio Calero Belmonte, la alcaldesa de Alpera Dña. Isabel Belen Iniesta Egido, alcaldes de otros municipios de la comarca y los beneficiarios de ayudas.

37 solicitudes que han concurrido a la convocatoria de ayudas LEADER 12.000 euros...

Últimos artículos publicados

RECONOCIMIENTO A D. JUAN DEL AMOR SÁNCHEZ, POR LA LABOR PRESTADA EN LA COMARCA MONTE IBÉRICO-CORREDOR DE ALMANSA

INAUGURACIÓN, EN ALMANSA Y CAUDETE, DE PROYECTOS BENEFICIARIOS DE AYUDAS LEADER.

RUEDAS POR LA INCLUSIÓN

Archivo

- December 2022 (1)
- November 2022 (8)
- October 2022 (2)
- September 2022 (2)
- August 2022 (4)
- July 2022 (2)
- June 2022 (4)



Unión Europea

Fondo Europeo Agrícola de Desarrollo Rural

Europa invierte en las zonas rurales





Unión Europea

Fondo Europeo Agrícola
de Desarrollo Rural

Europa invierte en las zonas rurales



Castilla-La Mancha



DIPUTACIÓN DE ALBACETE





Portada > Noticias

RECAMDER Y LOS G.A.L. DE ALBACETE APUESTAN POR REDUCIR DESEQUILIBRIOS ENTRE TERRITORIOS

04-11-2022

RECAMDER



Presidentes y gerentes de los Grupos de Acción Local de Albacete mantuvieron una reunión en el municipio de Nerpio con el presidente y gerente de la Red Castellano Manchega de Desarrollo Rural (RECAMDER), Jesús Ortega y José Luis Peralta, respectivamente.

La reunión forma parte de los encuentros periódicos que RECAMDER mantiene con los Grupos de cada provincia para analizar el presente y futuro de Leader, conocer la situación de cada territorio y las inquietudes de los Grupos, además de estudiar posibles soluciones y visitar alguno de los proyectos que han sido beneficiarios de las ayudas Leader que gestionan los Grupos.

En esta ocasión, actuó como anfitrión el Grupo de Acción Local Sierra del Segura, representado por su presidenta, Cortes Buendía, y su gerente, Rafael Fernández. También asistió el alcalde de Nerpio, José Antonio Gómez.



Portada > Noticias

D. ANTONIO CALERO BELMONTE, PRESIDENTE DEL GAL MONTE IBERICO-CORREDOR DE ALMANSA INAUGURA EL AULARIO DE POZO CAÑADA

04-11-2022

EL DIGITAL DE ALBACETE



La Junta valora la importancia de los fondos LEADER y Grupos de Acción Local en la inauguración del Aulario municipal de Pozo Cañada

El Gobierno de Castilla-La Mancha ha valorado la importancia de los fondos LEADER y el papel de los Grupos de Acción Local para el desarrollo de las zonas rurales, para la creación de servicios públicos en muchos pueblos y comarcas, para impulsar la dinamización económica y la creación de empleo, y como herramienta "clave" en la lucha contra la

Últimos artículos publicados

- RECONOCIMIENTO A D. JUAN DEL AMOR SANCHEZ, POR LA LABOR PRESTADA EN LA COMARCA MONTE IBERICO-CORREDOR DE ALMANSA
- INAUGURACIÓN, EN ALMANSA Y CAJIGETE, DE PROYECTOS BENEFICIARIOS DE AYUDAS LEADER, RUEDAS POR LA INCLUSIÓN

Archivo

04 noviembre 2022







Portada > Noticias

CASTILLA-LA MANCHA HA MOVILIZADO 213 MILLONES DE EUROS EN LOS ÚLTIMOS CUATRO AÑOS A TRAVÉS DE LAS CONVOCATORIAS DE AYUDA PARA MODERNIZACIÓN DE BODEGAS

18-08-2022



El Gobierno de Castilla-La Mancha ha destinado en los últimos cuatro años 72,5 millones de euros para la modernización de bodegas, a través de las convocatorias de VINATI, una línea de ayudas dentro del Programa de Apoyo al Sector Vitivinícola (PASVE) con la que ha logrado movilizar 213 millones de euros.

Una de las empresas beneficiadas ha sido Bodegas 'El Tanino', en Hoya Gonzalo, "una SAT que apuesta por la producción de calidad", según ha explicado el consejero de Medio Rural, Agapito Portillo, que ha visitado este miércoles las instalaciones.

La bodega ha recibido para su proyecto de ampliación de las instalaciones una ayuda por valor de 85.000 euros que movilizará un total de 213.000 euros. Esta inversión "ayudará a modernizar las instalaciones de la bodega, mejorando su capacidad de producción y su calidad."



Inicio | Quienes somos | Territorio | Puntos Interés | Programas | Perfil del contratante | Noticias | Contacto

Portada > Noticias

EI PRESIDENTE DEL GAL MONTE IBÉRICO-CORREDOR DE ALMANSA PRESENTE EN LA INAUGURACIÓN DE LA PLAZA ADOLFO SUAREZ DE CORRAL-RUBIO

03-08-2022

G.A.L. MONTE IBÉRICO-CORREDOR DE ALMANSA



Ver más

El Ayuntamiento de Corral- Rubio, ha llevado a cabo un proyecto de pavimentación e iluminación de la Plaza Adolfo Suarez, un lugar emblemático y seña de identidad de esta localidad.

En la tarde de ayer, día 3 de agosto de 2022, tuvo lugar su inauguración. En dicho acto, el edil del ayuntamiento, D. Juan Miguel Parra Bueno, estuvo acompañado del Vicepresidente de la Excm. Diputación de Albacete, D. Francisco Valera González y del Presidente del G.A.L. Monte Ibérico-Corredor de Almansa, D. Antonio Calero Belmonte.

El Alcalde manifestó que este ha sido un proyecto ilusionante para su equipo de gobierno y espera que sea del agrado de todos los/as vecinos/as, agradeciendo la implicación de la Diputación y por supuesto, del grupo de acción local, en el desarrollo y ejecución de estos proyectos, tan relevantes en el territorio rural.

El citado proyecto ha sido financiado por el Programa LEADER, con fondos FEADER en un 79,88% de la inversión finalmente ejecutada 95.563,89 €.



Portada > Noticias

NUEVA CONVOCATORIA DE AYUDAS A PROYECTOS PRODUCTIVOS EN LA COMARCA MONTE IBÉRICO-CORREDOR DE ALMANSA

01-08-2022

G.A.L. MONTE IBÉRICO-CORREDOR DE ALMANSA



Aprobada en reunión de la Junta Directiva celebrada en Almansa el día 12 de julio de la Dirección General de Desarrollo Rural en fecha 27 de julio de 2022, se publicó 2022, la **CONVOCATORIA 13/2022 DE AYUDAS A PROYECTOS PRODUCTIVOS**.

Los apartados más relevantes de la misma son:

ÁMBITO DE ACTUACIÓN: Los 11 municipios que componen la Comarca Monte Ibérico-Almansa, Alpera, Bonete, Caudete, Chinchilla de Montearagón, Corral de Gonzalo, Montealegre del Castillo, Pérola y Pozo Cañada.

FINALIDAD: La presente convocatoria de ayudas irá destinada a subvencionar proyectos enmarcados en las siguientes submedidas:

- 19.2.2. Transformación, comercialización o desarrollo de los productos agrícolas. Anexo I del TFUE (ART.17 DEL Reglamento 1305/2013)
- 19.2.3. Fomento de actividades no agrícolas (art. 19 del Reglamento 1305/2013)

BENEFICIARIOS. Podrán beneficiarse de las ayudas los Empresarios Individuales, Sociedades Mercantiles, Sociedades Agrarias de Transformación, Cooperativas o cualquier otra entidad con personalidad jurídica recogida en la legislación aplicable.



Portada > Noticias

NUEVOS FONDOS A TRAVES DEL PROGRAMA LEADER 2014-2022, PARA INVERSIONES EN LA COMARCA MONTE IBÉRICO-CORREDOR DE ALMANSA

GRUPO DE ACCIÓN LOCAL MONTE IBÉRICO-CORREDOR DE ALMANSA

13-07-2022

G.A.L. MONTE IBÉRICO-CORREDOR DE ALMANSA



El pasado martes día 12 de julio se celebró en el Ayuntamiento de Almansa las reuniones de la Junta Directiva y asamblea General del Grupo de Acción Local Monte Ibérico-Corredor de Almansa.

Se procedió a la aprobación de 2 proyectos intermedios promovidos por asociaciones del territorio y 16 expedientes no productivos promovidos por ayuntamientos de la comarca. La ayuda total concedida ascendió a 513.137,92 €.

Así mismo, dentro del punto 5 del orden del día se aprobó la nueva Convocatoria 13-2022 de ayuda a proyectos productivos con un crédito presupuestario por valor de 715.261,36 €.



Unión Europea

Fondo Europeo Agrícola de Desarrollo Rural

Europa invierte en las zonas rurales



Portada > Noticias

CALLEJEANDO LA ACCESIBILIDAD COGNITIVA: MAPPING PARTY EN ALMANSA

25-05-2022

G.A.L. MONTE IBÉRICO-CORREDOR DE ALMANSA



El próximo jueves 2 de junio se va a celebrar un Mapping Party en Almansa actividades de sensibilización y participación ciudadana que se están llevando dentro de proyecto de Cooperación Interterritorial de los Grupos de Acción comarca sobre accesibilidad cognitiva.

Mapping Party o fiesta del mapeo es una actividad que consiste en pasear en grupo, visitar espacios de uso público (comercios, bibliotecas, Ayuntamiento) y hacer una valoración de su accesibilidad cognitiva. Los espacios evaluados se reflejarán en un Mapa de La Accesibilidad Cognitiva.

Esta actividad se lleva a cabo con diferentes objetivos. Por un lado, se promueve la participación ciudadana y la cooperación y acercar la accesibilidad cognitiva a la ciudadanía de forma fácil, para que sea más consciente de las barreras y encontrar muchas personas en su día a día. Y por otro, que la ciudadanía pueda conocer cómo está la accesibilidad cognitiva de un territorio, de forma ágil e intuitiva, a través de



Portada > Noticias

CONVOCATORIA PROCEDIMIENTO DE SELECCIÓN DE UNA PLAZA DE ADMINISTRATIVO/A

06-04-2022

G.A.L. MONTE IBÉRICO-CORREDOR DE ALMANSA



En virtud del Acuerdo adoptado por la Junta Directiva del Grupo de Acción Local "Monte Ibérico Corredor de Almansa" en fecha 29 de marzo de 2022, se procede a la publicación de la convocatoria del procedimiento de selección para proveer una plaza de administrativo/a, en la plantilla de personal del CEDER, mediante contratación indefinida a jornada completa, a través del sistema concurso-oposición.

Dicho procedimiento se regirá por las Bases adjuntas.

El plazo de presentación de solicitudes será de **20 días naturales** a contar desde el siguiente al de la publicación de esta convocatoria en el Tablón de Anuncios de la sede electrónica.

Síguenos en



Inicio | Quiénes somos | Territorio | Puntos Interés | Programas | Perfil del co

Portada > Noticias

231.343,39 € DE AYUDA LEADER APROBADA PARA LA REALIZACIÓN DE 6 NUEVOS PROYECTOS PUBLICOS

GRUPO DE ACCIÓN LOCAL MONTE IBERICO-CORREDOR DE ALMANSA
30-03-2022



En fecha 29/03/2022 se reúne en Higuervuela, la Junta Diaria de Desarrollo de la Comarca Monte Ibérico Corredor de Almansa.

PUNTO PRIMERO. - APROBACIÓN, SI PROCEDE, DEL BORRADOR ANTERIOR.

Portada > Noticias

PROYECTO DE COOPERACIÓN DE LOS GALs ,DE LA PROVINCIA DE ALBACETE, SOBRE ACCESIBILIDAD COGNITIVA

18-03-2022

G.A.L. MONTE IBÉRICO-CORREDOR DE ALMANSA



Ver más

Los Grupos de Acción Local (GAL) de la provincia de Albacete, Campos de Hellín, Manchuela, Mancha Júcar-Centro, Sierra del Segura y SACAM, bajo la coordinación del Grupo "Monte Ibérico- Corredor de Almansa", ponen en marcha un proyecto de Cooperación Interterritorial de Accesibilidad Cognitiva que cuenta con la asistencia técnica de ASPRONA.

El proyecto se ha presentado esta mañana en el Centro Documental y Festero de Almansa y han asistido el alcalde de la localidad, Javier Sánchez Roselló, la portavoz de gobierno y representante de esta localidad en el Grupo de Acción Local, Tania Andicoberry, el presidente y gerente/a del Grupo Coordinador, Antonio Calero y María Carmen Talavera y la presidenta y el director de apoyos de ASPRONA, Amalia Serna y Juan Martínez.

La gerente del Grupo Coordinador de los GAL, M^a Carmen Talavera, ha explicado que trata de un proyecto muy ambicioso que se va a llevar a cabo en las 6 comarcas donde actúan los GAL y que cuenta con 54.000 euros de presupuesto.

Se trata de una actividad subvencionada íntegramente a través de la Medida 19.3 "Cooperación" del PDR de Castilla La Mancha 2014-2020, dentro del Programa LEADER que gestionan los Grupos.

Proyecto cofinanciado con un 90% a través de FEADER, 3% Administración Estatal y 7% JCCM.

El objetivo es hacer más accesibles los espacios, servicios, recursos comunitarios, etc., de las distintas comarcas de la provincia de Albacete; sensibilizar con actividades a los



Unión Europea

Fondo Europeo Agrícola de Desarrollo Rural

Europa invierte en las zonas rurales



Portada > Noticias

PROYECTO DE COOPERACIÓN INTERTERRITORIAL "ACCESIBILIDAD GOGNITIVA"

08-03-2022

G.A.L. MONTE IBÉRICO-CORREDOR DE ALMANSA



La accesibilidad cognitiva se define como la característica de los entornos, procesos, actividades, bienes, productos, servicios, objetos o instrumentos que permiten la comprensión y la comunicación. Es necesario asumir el reto de responder a esta situación en todas las comarcas de Albacete, implicando a vecinos, agentes sociales, administraciones locales en la sensibilización de la población y la evaluación de las condiciones de accesibilidad cognitiva de los espacios y recursos de uso comunitario, modo que puedan ser utilizados por todas las personas.

En este proyecto de cooperación interterritorial colaboran los seis Grupos de Acción Local y cuenta con la asistencia técnica de Asprona y de expertos en accesibilidad cognitiva para cumplir una de sus funciones esenciales: la dinamización del tejido social y económico y la implicación de la población en su propio proceso de desarrollo.

La primera actuación, dentro de la Comarca Monte Ibérico-Corredor de Almansa es el taller dirigido a las asociaciones y entidades sociales denominado **"TALLER ACCESIBILIDAD GOGNITIVA Y PARTICIPACIÓN"**, que tendrá lugar próximo Jueves 17 de Marzo de 10:00 a 14:00 h, en la Oficina de Turismo de Almansa.

Para poder participar es necesario inscribirse en el siguiente enlace: <https://www.encuestafacil.com/respweb/cuestionarios.aspx?EID=28106>

El plazo de presentación de inscripciones finaliza el lunes día 14 de marzo.



Inicio | Quienes somos | Territorio | Puntos Interés | Programas | Perfil del contratante | Noticias | Contacto

Portada > Noticias

VISITA AL CURSO LENGUA DE SIGNOS

COLEGIO PÚBLICO PEPE COLMENERO (HIGUERUELA)

23-02-2022

G.A.L. MONTE IBÉRICO-CORREDOR DE ALMANSA



Ver más

Este martes, 22 de febrero de 2022, la Vicepresidenta del G.A.L. Monte Ibérico-Corredor de Almansa, D^a Isabel Martínez Arnedo, junto con los compañeros de Desarrollo Rural de la Delegación Provincial de Agricultura en Albacete, han visitado las instalaciones del Colegio Público "Pepe Colmenero" de Higuera, donde se está impartiendo el Curso de Lengua de Signos.

Dicho curso, ha sido promovido por el G.A.L. Monte Ibérico-Corredor de Almansa, mediante el Programa de Desarrollo Rural LEADER y cofinanciado al 90% por la UE, al 7% por la JCCM y un 3% por AGE.

El objetivo general de este curso de lengua de signos es comprender la Lengua de Signos Española (LSE) para poder hacer un uso y correcta aplicación de esta. La lengua de señas o lengua de signos es una lengua de expresión y configuración gesto-espacial y percepción visual (o incluso táctil por ciertas personas con discapacidad auditiva y/o dificultad en el habla), gracias a la cual las personas con dicha discapacidad pueden establecer un canal de comunicación con su entorno social. Mientras que con el lenguaje oral la comunicación se establece en un canal vocal-auditivo, el lenguaje de señas lo hace por un canal gesto-viso-espacial.



Portada > Noticias

FIRMA DE LAS AYUDAS PARA EL DESARROLLO LOCAL EN EL MARCO LEADER

CONSTRUYENDO FUTURO DESDE NUESTROS PUEBLOS
17-01-2022

G.A.L. MONTE IBÉRICO-CORREDOR DE ALMANSA



Ver más

Bajo el lema "Construyendo futuro desde nuestros pueblos" ha tenido lugar ,esta misma mañana, en el Teatro municipal de Almagro, la firma de las adendas a los convenios entre la Consejería de Agricultura, Agua y Desarrollo Rural y los Grupos de Acción local, con motivo de la tercera asignación de ayudas para el desarrollo local en el marco LEADER.

Dichas adendas han sido firmadas por el Consejero D. Francisco Martínez Arroyo, en representación de la JCCM, y cada uno de los Presidentes de los 29 Grupos de Acción Local de Castilla-la Mancha.

El montante total de ayudas asciende a 43.000.000,00 € para las anualidades 2022 y 2023.

Así mismo, se ha contado con la intervención del D. Emiliano García Page, Presidente de la Junta de Castilla-La Mancha, quien ha reiterado su apoyo al



Unión Europea

Fondo Europeo Agrícola de Desarrollo Rural

Europa invierte en las zonas rurales





Ceder Monte Ibérico - Corredor de Almansa

Publicado por Shared via AddThis ·
21 de diciembre de 2022 a las 13:04 ·



CEDERMONTAIBERICO.COM

RECONOCIMIENTO A D. JUAN DEL AMOR SÁNCHEZ, POR LA LABOR PRESTADA EN LA COMARCA MONTE IBÉRICO...

245

Personas alcanzadas

96

Interacciones

—

Puntuación de distribución

Promocionar publicación

PUBLICIDAD REDES SOCIALES
FACEBOOK Y TWITTER



Unión Europea

Fondo Europeo Agrícola
de Desarrollo Rural

Europa invierte en las zonas rurales



130



Ceder Monte Ibérico - Corredor de Almansa

Publicado por Asen Calero Honrubia · 17 de noviembre de 2022 ·

Programa de actividades
Noviembre-Diciembre

Actividades nos permitirán conocer las singularidades de los espacios naturales más impresionantes del municipio

- 13 de noviembre**
Ruta de avistamiento de aves esteparias por la zona ZEPA
- 19 de noviembre**
Ruta de anillamiento científico
- 20 de noviembre**
Ruta al Carrascal: "Los usos tradicionales de las plantas"
- 27 de noviembre**
Ruta ornitológica a la Laguna del Frailejo
- 4 de diciembre**
Visita al bosque de robles que mejor conservados de la provincia

VEN. Descubre. disfruta. LOS ESPACIOS NATURALES DE HIGUERUELA

ENTRADAS GRATUITAS
HORARIO: 9:30 a 13:30 horas.
CANTIDAD: LIMITADAS: 20 plazas por visita.
Las fechas de las visitas pueden variar por motivos organizativos.



Ceder Monte Ibérico - Corredor de Almansa

Publicado por Shared via AddThis · 15 de noviembre de 2022 ·



CEDERMONTAIBERICO.COM

INAUGURACIÓN, EN ALMANSA Y CAUDETE, DE PROYECTOS BENEFICIARIOS DE AYUDAS LEADER . |...



Unión Europea

Fondo Europeo Agrícola de Desarrollo Rural

Europa invierte en las zonas rurales





Ceder Monte Ibérico - Corredor de Almansa

Publicado por Asen Calero Honrubia · 3 de agosto de 2022 ·



Ceder Monte Ibérico - Corredor de Almansa

Publicado por Shared via AddThis · 13 de julio de 2022 ·



CEDERMONTAIBERICO.COM

NUEVOS FONDOS A TRAVÉS DEL PROGRAMA LEADER 2014-2022, PARA INVERSIONES EN LA COMARCA MONT...

110

Personas alcanzadas

40

Interacciones

—

Puntuación de distribución

Promocionar publicación



Unión Europea

Fondo Europeo Agrícola de Desarrollo Rural

Europa invierte en las zonas rurales





Ceder Monte Ibérico - Corredor de Almansa

Publicado por Shared via AddThis · 26 de abril de 2022

SOCIACION PARA EL DESARROLLO DE LA COMARCA DE MONTE IBÉRICO

INFORMACIÓN GENERAL

Tablón de anuncios Incidencias Otras sedes electrónicas

TABLÓN DE ANUNCIOS ELECTRÓNICO

CONVOCATORIA 12/2022 DE AYUDAS A PROYECTOS NO PRODUCTIVOS

26/04/2022

CONVOCATORIA 11/2022 DE AYUDAS A PROYECTOS INTERMEDIOS

26/04/2022

Convocatoria procedimiento de selección de una plaza de Administrativo

09/04/2022

EXPEDIENTE L0205.0.192.12.169 SEÑALIZACIÓN TURÍSTICA

19/01/2022

CONSTITUCION MESA DE CONTRATACION DEL SUMINISTRO E INSTALACION DE SEÑALIZACIÓN TURÍSTICA EN LA COMARCA MONTE IBÉRICO-CORREDOR DE ALMANSA

14/12/2021

DÍAS INHÁBILES Y HORA DE LA SEDE

abril 2022

L	M	X	J	V	S	D
28	29	30	1	2	3	4
5	6	7	8	9	10	11
12	13	14	15	16	17	18
19	20	21	22	23	24	25
26	27	28	29	30	1	2
3	4	5	6	7	8	9

26/04/2022
15:00:08 (UTC/GMT +2)

TRANSPARENCIA

El portal de transparencia ofrece información acerca de la actividad pública institucional y permite ejercer el derecho



Ceder Monte Ibérico - Corredor de Almansa

Publicado por Shared via AddThis · 18 de marzo de 2022



CEDERMONTEIBERICO.COM

PROYECTO DE COOPERACIÓN DE LOS GALs ,DE LA PROVINCIA DE ALBACETE, SOBRE ACCESIBILIDAD...

111

Personas alcanzadas

23

Interacciones

—

Puntuación de distribución

CEDERMONTEIBERICO.COM

NUEVAS CONVOCATORIAS DE AYUDAS LEADER PARA PROYECTOS NO PRODUCTIVOS Y PROYECTOS...

81

Personas alcanzadas

14

Interacciones

—

Puntuación de distribución



Unión Europea

Fondo Europeo Agrícola de Desarrollo Rural

Europa invierte en las zonas rurales



133



Ceder Monte Ibérico - Corredor de Almansa

Publicado por Asen Calero Honrubia · 8 de marzo de 2022

Proyecto de Cooperación Interterritorial

ACCESIBILIDAD COGNITIVA

Grupos de Acción Local de Albacete



“ACCESIBILIDAD COGNITIVA Y PARTICIPACIÓN”

TALLER DE FORMACIÓN PARA ASOCIACIONES Y/O ENTIDADES SOCIALES

Actuación subvencionada a través de la Medida 19.3 del PDR de Castilla La Mancha

LUGAR: Oficina de Turismo de Almansa

DIRECCIÓN: C/ Castillo nº 18, Bajo

FECHA Y HORARIO: 17 de MARZO - 10:00 a 14:00h.



Ceder Monte Ibérico - Corredor de Almansa

Publicado por Shared via AddThis · 23 de febrero de 2022

CURSO "LENGUA DE SIGNOS ESPAÑOLA" HIGUERUELA, 2022



CEDERMONTEIBERICO.COM

VISITA AL CURSO LENGUA DE SIGNOS | cedermonteiberico.com

121

Personas alcanzadas

27

Interacciones

—

Puntuación de distribución



Unión Europea

Fondo Europeo Agrícola de Desarrollo Rural

Europa invierte en las zonas rurales





Ceder Monte Ibérico - Corredor de Almansa

Publicado por Shared via AddThis · 18 de enero de 2022 ·



CEDERMONTAIBERICO.COM

FIRMA DE LAS AYUDAS PARA EL DESARROLLO LOCAL EN EL MARCO LEADER | cedermonteiberico.com

5 alcanzadas 20 Interacciones - Puntuación de distribución



Unión Europea

Fondo Europeo Agrícola de Desarrollo Rural

Europa invierte en las zonas rurales



135



PLACAS PUBLICITARIAS





El Digital de Albacete

20 min ·

Almansa estrena pista de pádel



ELDIGITALDEALBACETE.COM

Almansa estrena pista de pádel

El Ayuntamiento estrenará en los próximos días una...



Unión Europea

Fondo Europeo Agrícola de Desarrollo Rural

Europa invierte en las zonas rurales





Unión Europea

Fondo Europeo Agrícola
de Desarrollo Rural

Europa invierte en las zonas rurales





37 nuevos proyectos recibirá más de 700.000 euros de ayuda en la comarca Monte Ibérico-Corredor de Almansa

Detalles
Publicado: 11 Octubre 2022

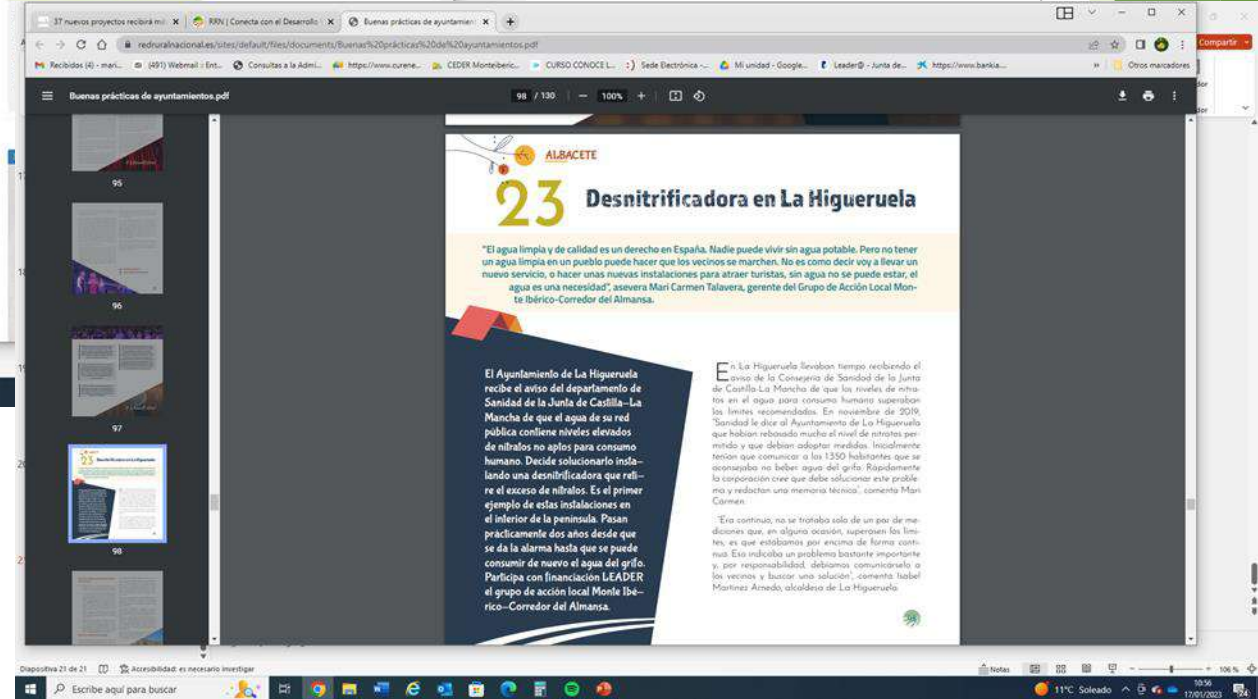

OTRAS WEB



Unión Europea

Fondo Europeo Agrícola
de Desarrollo Rural

Europa invierte en las zonas rurales



139

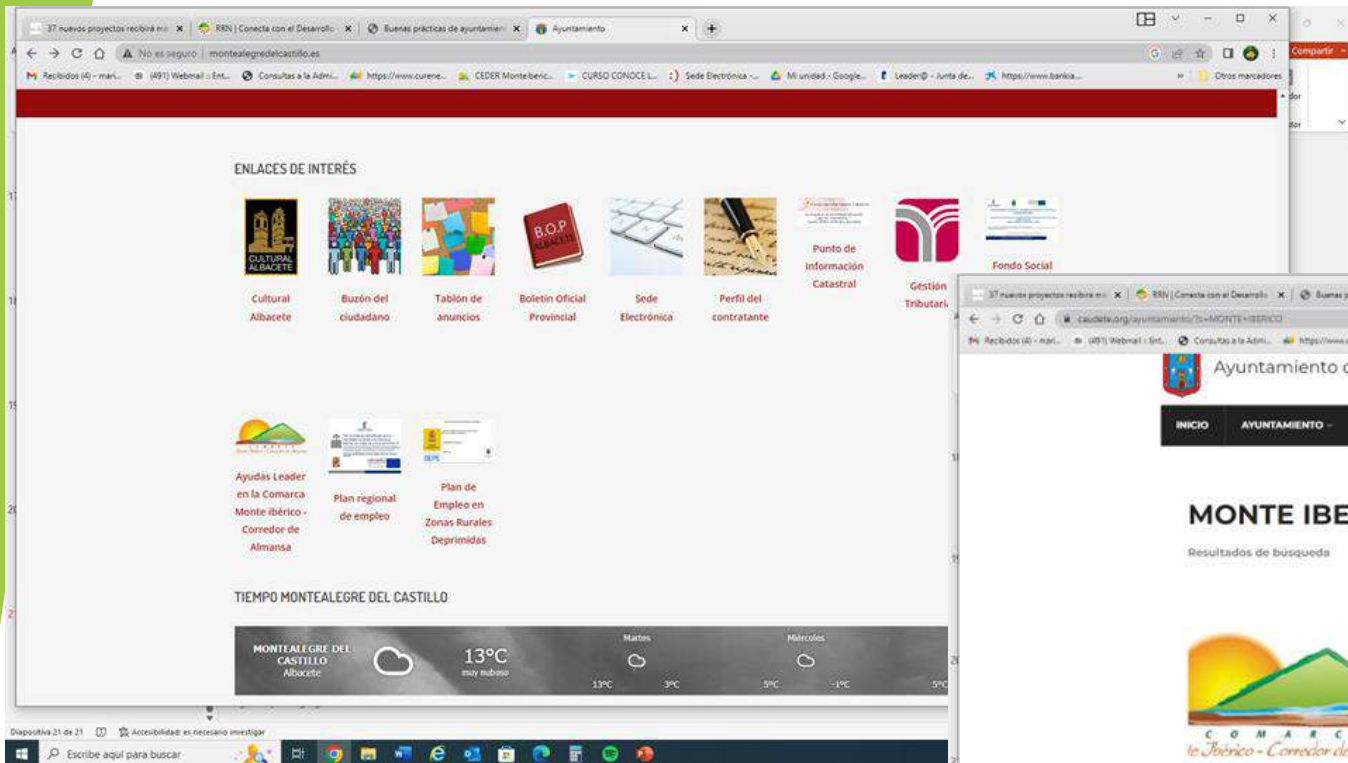

Unión Europea

Fondo Europeo Agrícola de Desarrollo Rural

Europa invierte en las zonas rurales



DIPUTACIÓN DE ALBACETE



9. ESTRATEGIA 2023-2027

Estrategia es el **plan**, que vamos a diseñar, para poner en conexión los objetivos que, pretendemos alcanzar, con las acciones que llevaremos a cabo. Definir la estrategia es fundamental para determinar la hoja de ruta que se ha de seguir para poder lograr nuestros objetivos. Además, gracias a la fijación de la estrategia podremos determinar los puntos fuertes y los puntos débiles y definir el plan de acción en base a esos criterios.

Y en ese punto nos encontramos, tratando de definir nuestra Estrategia

“Un idiota con un plan puede vencer a un genio sin un plan”



Bill Gates

“Siempre **sobre-estimamos** el cambio que ocurrirá en los próximos dos años; y **subestimamos** el cambio que ocurrirá en los próximos diez. **No te dejes arruinar por tu falta de acción**”

Objetivos General

El principal objetivo, lo sabemos todos, es evitar la **DEPOBLACIÓN** que está asolando a la España Rural, que no la España Vacuada, ¿Quién quisiera vivir en un lugar al que adjetivan como “VACIADA”?.

El problema, de la despoblación, no es exclusivo de nuestro país, se repite el mismo patrón en todo el mundo. En las zonas rurales, la población está envejecida, la natalidad es escasa, los habitantes más jóvenes se marchan en busca de nuevas oportunidades laborales o educativas a la ciudad, por supuesto, !! Están en su derecho!!!

Sería injusto, focalizar el problema de la despoblación en una única dirección. La despoblación es un problema que nos afecta a todos, habitantes del mundo rural y del urbano.

Uno de nuestros cometidos será afianzar población en nuestra Comarca, sobre todo evitando la fuga del capital humano, pero sería conveniente analizar y reflexionar por qué a pesar de la masificación de población existente en las ciudades, los ratios tan altos en los colegios, las listas de espera en hospitales y centros de atención primaria, los gastos más elevados para las familias etc., el mundo rural sigue sin ser una opción para fijar la residencia habitual.

Por tanto, podemos plantearnos ¿Por qué el mundo rural es tan atractivo para los fines de semana, vacaciones, ocio, naturaleza, tiempo libre, aire sano, etc..., pero no es lo suficientemente atractivo para vivir en él?

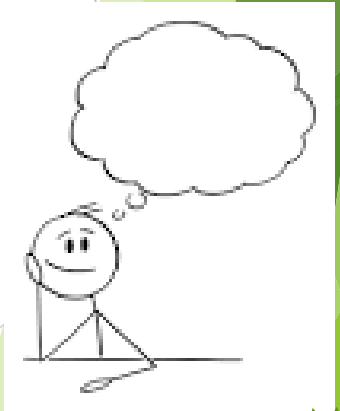

Objetivos Específicos

1.- Desarrollo Rural Sostenible.- cambio social y de crecimiento económico sostenible para un progreso permanente de la comunidad rural. El objetivo final es mejorar la calidad de vida y conservar el medio ambiente.

2.- Igualdad de Género.- La presencia de las mujeres es la garantía de un medio rural vivo y con horizonte de crecimiento económico y social. Por eso es necesario crear las condiciones para que la vida de las personas que residen en el campo goce de los mismo derechos y servicios que la vida urbana.

3.- Juventud.- conocer la percepción que tienen los jóvenes a cerca del medio rural , sus propuestas y necesidades para mejorar la vida en los territorios, y de qué modo consideran que los fondos LEADER, pueden contribuir a hacerles frente

4.- Crecimiento económico.- generar oportunidades en el medio rural,

5.- Digitalización.- imperiosa necesidad de digitalizarse y, con ello, estar conectado al resto del mundo. Transformando esa digitalización en oportunidades para el entorno rural.

6.- Turismo Rural.- El sector turístico es un nicho empleo y oportunidades para nuestro territorio.

Plan de Acción

Partimos de una premisa y es que un futuro sostenible necesita un cambio social. Vivimos en un mundo con recursos finitos, aunque a veces lo olvidemos. Los modos de producción capitalista y la ideología extractivista y de expolio permanente a los recursos naturales y de las personas, a la larga o a la corta será inviable. Las iniciativas para un futuro sostenible requieren no sólo cambios tecnológicos, sino también cambios en el consumo y en las prácticas sociales. **Potenciar la economía circular, en las empresas de la Comarca, para mejorar la gestión de los residuos e inducir culturas de producción y consumo responsable. Incentivar la implementación de medidas que aumenten el reciclado, la reducción de envases y embalajes así como la implantación de sistemas de gestión ambiental.**

Por otro lado, impulsar la participación ciudadana en la producción de energía, apoyando la creación de comunidades energéticas que permitan aprovechar recursos renovables, contribuyendo a la transición hacia un sistema sin emisiones CO2, así como, las instalaciones fotovoltaicas en proyecto de promotores individuales.

Es necesario avanzar en la implementación de un modelo de desarrollo y crecimiento que permita optimizar la utilización de los recursos, materias y productos disponibles

La mujer, es la pieza fundamental para la fijación de la población en zonas rurales, es un agente clave para el progreso de los pueblos, su papel ha sido decisivo para la consecución de los objetivos prioritarios promulgados por las políticas de desarrollo rural tales como la fijación de población, conservación de la naturaleza y del patrimonio cultural y el enriquecimiento de los pueblos a través de la puesta en marcha de actividades económicas diversificadas, recuperación de productos artesanales, turismo rural, etc cada vez más apreciadas y demandadas.

La mujer rural no es la paleta de pueblo, inculta que se dedica a su familia a su marido y poco más. La mujer rural no es diferente a la mujer urbana. Hay mujeres rurales sin formación, que se dedican a la unidad familiar pero igualmente que muchas mujeres del ámbito urbano, sobre todo con edades entre 60 y 90 años. Las desigualdades afectan de la misma forma en ambos habitat.

Las mujeres entre 35-50 años, que deciden vivir en la mundo rural, son mujeres, formadas, preparadas, con iniciativas de emprendimiento ya sea en la agricultura como en otro ámbito profesional, y las desigualdades que se encuentran son las mismas que el resto de mujeres del planeta.

Lo que queremos intentar en movilizar a la mujer que vive en el medio rural, localizar a todas y cada una de las mujeres emprendedoras, alentarlas, ponerlas en valor y ayudarles en sus proyectos con la inicitiva LEADER, reunir las, agruparlas e intentan conseguir una ***asociacion de mujeres empresarias de la Comarca Monte Ibérico-Corredor de Almansa***.

Alguien me dijo una vez:
“ La mujer rural es la que siempre tiene el coche en la puerta”



Una de las principales causas del abandono del entorno rural se produce en el momento que los jóvenes autóctonos se ven con la necesidad de tener que ir a la ciudad o capital de comarca para cursar estudios universitarios y este distanciamiento acaba rompiendo el vínculo con el territorio y haciendo más difícil el camino de vuelta.

Son necesarios proyectos con el objetivo de incentivar y facilitar el retorno de los jóvenes al medio rural, implicando a las empresas ubicadas en la zona y dándoles herramientas que favorezcan la inserción laboral, el arraigo y el desarrollo económico y social.

La crisis laboral juvenil, el difícil acceso a la vivienda en las ciudades, la revolución tecnológica que ha conectado el mundo rural y el urbano deben ser factores claves para que los jóvenes se planteen la opción de trabajar en el entorno rural. Esto unido al auge del turismo rural, el hecho de que el concepto ruralidad ya no se identifica con aquello estrictamente “paleta” sino con todo lo relacionado con el medio natural, la sostenibilidad, el producto local y la preservación del medio ambiente, deberá contribuir a un entorno rural cada vez más atractivos para este sector de la población.

El GDR Monte Ibérico-Corredor de Almansa, apuesta por poner en marcha un expediente LEADER en la medida de animación, que bajo el título “ **SAL DEL RUIDO**” presente a los jóvenes, rurales y urbanos, las posibilidades que ofrece el mundo rural para establecer en el, su vida familiar y profesional.

Por tanto, los proyectos de desarrollo rural que tengan como objetivo la juventud serán imprescindibles.

No obstante, para el asentamiento de los jóvenes en el mundo rural, será necesario , por un lado contar con vivienda, para ello, se deberá incorporar al mercado de alquiler, todas las viviendas que permanecen cerradas en los municipios y segundo, incentivar proyectos, tanto públicos como privados, orientados a transporte público, sobre todos con coches eléctricos y puntos de recarga.

Esta es la gran paradoja que aborda el presente trabajo. Cuanto más se anhela la vida en el campo, y más necesaria es la ocupación de los pueblos desde una perspectiva social, ecológica y económica, más implacables son las tendencias hacia el abandono y el envejecimiento de su población

Un crecimiento económico inclusivo y sostenido puede impulsar el progreso, crear empleo y mejorar los estándares de vida, etc. Este objetivo es uno de los principales ejes de actuación en los que el GDR pretende incidir en el planteamiento de su estrategia.

El GDR apoya el crecimiento impulsado por el sector privado para crear empleos y trabaja en el diseño y la implementación de estrategias de empleo multisectoriales y movilizar los conocimientos para abordar los desafíos en este ámbito.

La estrategia en materia de empleo incluye las siguientes actividades:

- 1.- Reforzar los conocimientos. Identificando los desafíos clave que enfrentan en los mercados laborales mediante diagnósticos sobre la situación del empleo,
- 2.- Búsqueda de soluciones. Contribuir a crear estrategias de empleo.
- 3.- Financiación de proyectos.- Proporcionar la financiación a través de las ayudas LEADER e incluir programas que promuevan la iniciativa empresarial o conecten a pequeños productores informales con cadenas de valor formales, el desarrollo de pequeñas y medianas empresas y, en términos generales, inversiones en infraestructura y tecnologías de la información y las comunicaciones.

Digitalización y conectividad.

El desarrollo de los territorios rurales pasa, sin lugar a dudas, por la reducción de su brecha digital y el fomento de un tejido empresarial digitalizado en estos entornos, lo que puede representar una de sus mayores oportunidades de futuro.

Aunque hemos avanzado mucho en los últimos años, aún queda mucho por hacer para reducir la brecha digital entre zonas rurales y urbanas y fomentar la igualdad de oportunidades.

Para 2025, la UE marcó unos objetivos en materia de conectividad que persiguen, entre otros puntos, garantizar la cobertura de al menos 100 Mbps al 100% de la población en cualquier parte del territorio. Y es que esta implementación es clave para “contribuir al desarrollo de los territorios rurales de forma sostenible tanto económica, como social y medioambientalmente, reduciendo la brecha digital, fomentando la capacitación digital e impulsando el desarrollo de la actividad económica y empresarial a través de lo anterior”, destaca la Fundación Alternativas en su informe “La digitalización de la España despoblada”.

En esta programación, el G.D.R Monte Ibérico-Corredor de Almansa, ha concedido ayudas a proyecto de instalación de fibra óptica en nuestra Comarca. No obstante, seguiremos apoyando proyectos, de este tipo, para cumplir dos objetivos prioritarios: el primero garantiza que llega la tecnología y segundo, trabajar conjuntamente con iniciativas privadas para conseguir ser eficientes en este desarrollo.

Son imprescindibles, digitalización y conectividad, ya que **EL TELETRABAJO**, puede ser una opción para vencer el despoblamiento del mundo rural, convirtiéndolo en más atractivo para los **NOMADAS DIGITALES**.

Entendemos **turismo rural** como un tipo de actividad turística en el que la experiencia del visitante está relacionada con un amplio espectro de productos vinculados por lo general con las actividades de naturaleza, la agricultura, las formas de vida y las culturas rurales, la gastronomía, el enoturismo y la visita a lugares de interés.

Nuestro objetivo es posicionar la Comarca como destino turístico de excelencia, donde la estrategia de competitividad, con criterios de sostenibilidad y diferenciación marque la trayectoria. Un turismo rural y un ecoturismo que contribuyan a frenar la despoblación y distribuir riqueza.

El turismo rural es un gran potencial para estimular el crecimiento de la economía local y el cambio social por su complementariedad con otras actividades económicas y la creación de empleo,

Nuestra estrategia contemplará tres elementos claves para el éxito:

1. **Competitividad turística.**-Apoyaremos proyecto que ofrezcan servicios y/o productos diferenciados y de calidad.
2. **Comercialización sostenible.**- Es fundamental atraer flujos turísticos. A tal fin, en el mes de febrero de 2023, se llevo a cabo un proyecto LEADER, denominado FAM TRIP, en el que tour operadores de otros territorios, visitaron la Comarca con la intención de ofertar paquetes turísticos en su agencias para visitar nuestro territorio. Así mismo, en el año 2022, contribuimos con fondos LEADER, a la creación de la Asociación Ruta del Vino de Almansa, buscando, generar experiencias memorables para los viajeros basadas en la cultura del vino.
3. **Alianzas Público-Privadas.**- De forma transversal hemos de involucrar a los actores locales para lo cual contaremos con la mesa de sectorial de turismo.

Por supuesto todas estas intenciones, unidos a la participación y consulta ciudadana, recorriendo los 11 municipios de la Comarca y realizando mesas sectoriales.



Finalmente y aunque consideramos que la batalla esta perdida, en la nueva programación sería necesario que se contemplen todos los tipos de Comarcas, y hacer ver que, aunque es importante que un pueblo de menos de 100 habitantes siga existiendo, no menos importante es trabajar con pensamiento Comarcal en el que se dé igual importancia, a aquellos pueblos medianos que mantienen la población más o menos estable con algunas bajas, pero que necesitan tener una cabecera de comarca que les preste los servicios que ellos no pueden ofrecer. Con el gran problema de transporte que hay en TODAS las zonas rurales, poder tener los servicios a 15 min de casa y no tener que desplazarnos en algunos casos la capital de provincia es esencial.

Por lo tanto, es FUNDAMENTAL que desde los grupos sigamos apoyando a las cabeceras de Comarca aunque estas pasen de 20.000 habitantes, sacarles de la estrategia y programación sería un grave error ya que rompería la cohesión territorial que tanto nos ha costado construir estos casi 30 años.

Es de vital importancia mantener los servicios en nuestra cabecera, ya que ejerce una influencia muy positiva en el resto de los municipios, pues hace de motor y dota de servicios de proximidad al resto de pueblos de la Comarca..

Consideramos que con este tipo de políticas que dejan fuera a los municipios mayores de 20.000 habitantes, no se va a solucionar el tema de la despoblación, ya que el mismo es un problema mucho más estructural que lo que puede suponer Leader para estos territorios. No debemos desvestir un santo para vestir a otro ya que posiblemente dejemos a los dos mal vestidos. Hay, y debemos ser conscientes de ello aunque nos duela, determinados municipios que son irrecuperables. No queremos decir con ello que no se les preste ayuda, pero por favor, no demonicemos a pueblos intermedios cuando sabemos que la respuesta de Leader ante la despoblación, no ha sido todo lo eficaz que se pretendía.

Todavía estamos a tiempo de retornar esta situación.

