



**INFORME ANUAL 2017**

**A.D. MONTE IBÉRICO CORREDOR DE ALMANSA**



**Unión Europea**

Fondo Europeo Agrícola  
de Desarrollo Rural

*Europa invierte en las zonas rurales*



- 1. INTRODUCCIÓN
- 2. OBJETIVOS
- 3. CONTEXTO
- 4. ASPECTOS GENERALES DE LA ESTRATEGIA
  - 5. EL GRUPO DE ACCIÓN LOCAL
- 6. EJECUCIÓN: ACTIVIDADES DESARROLLADAS EN LA ANUALIDAD
  - 6.1. ACTIVIDAD DE LOS ÓRGANOS DE GOBIERNO
  - 6.2. DESARROLLO E IMPLEMENTACIÓN DE LA ESTRATEGIA
- 7. EVALUACIÓN DE LA ESTRATEGIA LEADER
  - 8. INFORMACIÓN Y PUBLICIDAD



## 1. INTRODUCCIÓN

En virtud la cláusula undécima “Sistema de elaboración de informes y suministro de información”, del convenio entre la Consejería de Agricultura, Medio Ambiente y Desarrollo Rural de la Junta de Comunidades de Castilla-la Mancha y el Grupo de Acción Local Monte Ibérico Corredor de Almansa, para la aplicación de la medida 19 (leader) del programa de desarrollo rural de castilla-la mancha 2014/2020 se establece que:

Durante la aplicación del presente Convenio, al final de cada anualidad FEADER, el Grupo deberá elaborar un informe, que se integrará en el informe anual del PDR.

Este informe deberá incluir una descripción de los proyectos llevados a cabo, las ayudas aprobadas y los pagos realizados, por fuente de financiación, el grado de desarrollo de las actuaciones y su impacto, y, en general, de todos los indicadores de ejecución necesarios para el seguimiento del PDR, así como una descripción de los aspectos más relevantes en la ejecución de la Estrategia.

Su finalidad es informar sobre el desarrollo de la intervención en el territorio del Programa LEADER, gestionado por el G.A.L. Monte Ibérico-Corredor de Almansa, el grado de cumplimiento de los objetivos previstos y la correcta aplicación de los fondos.

## 2. OBJETIVOS

Los objetivos que se persiguen con el presente Informe son:

Mostrar el progreso y los logros alcanzados.

Evaluar el impacto, la eficacia, la eficiencia y la pertinencia de las ayudas gestionadas.

Formular recomendaciones sobre aspectos que se podrían mejorar en el futuro.

Mejora de la legitimidad, la transparencia, la rendición de cuentas del gasto público y la demostración del valor añadido del Programa LEADER en el territorio.

Finalmente, dar cumplimiento a las necesidades de seguimiento y evaluación requeridas por la Comisión.



## 3. CONTEXTO



La Comarca Monte Ibérico-Corredor de Almansa se encuentra al este en la provincia de Albacete. Limita al norte con la comarca de Manchuela; al noreste y este con la provincia de Valencia; al sur la provincia de Murcia; al suroeste la comarca de Campos de Hellín y al oeste y noroeste la comarca de Llanos de Albacete.

Su ubicación estratégica de cruce de caminos, y su función de comunicación entre la meseta central y la zona de levante han condicionado la economía del lugar.

Tiene una superficie de 2.441,42 Km<sup>2</sup>, que supone el 16,3 % del territorio provincial. La componen los municipios de Almansa, Alpera, Bonete, Caudete, Chinchilla de Monte-Aragón, Corral-Rubio, Higuera, Hoya-Gonzalo, Montealegre del Castillo, Pétrola y Pozo Cañada

LEADER

2014-2020



Unión Europea

Fondo Europeo Agrícola  
de Desarrollo Rural

Europa invierte en las zonas rurales



Castilla-La Mancha



LOCALIDAD	SUPERF. (km <sup>2</sup> )	ENTIDADES LOCALES ASOCIADAS	HOMBRES (n°)	MUJERES (n°)	TOTAL POB. (n°)	DENSIDAD (habitantes/km <sup>2</sup> )
ALMANSA	531,91		12.226	12.340	24.566	46,18
ALPERA	178,47	LA ZARZUELA,, LA LAGUNA,	1.189	1.101	2.290	12,83
BONETE	125,06		562	541	1.103	8,82
CAUDETE	141,61		5.091	4.919	10.010	
CORRAL RUBIO	94,76	LA HIGUERA	184	158	342	70,69
CHINCHILLA DE MONTEARAGÓN	680,03	VILLAR DE CHINCHILLA, PINILLA, LA FELIPA, LA ESTACIÓN DE CHINCHILLA, POZODE LA PEÑA, POZO BUENO, HORNA, CASA BLANCA DE LOS RIOTEROS.	2.193	2.020	4.213	6,19
HIGUERUELA	205,45	CASA APARICIO, CASA ROYO, BETE, CASILLAS MARIN ARRIBA, CASILLAS MARIN ABAJO	619	577	1.196	5,82
HOYA GONZALO	114,57	ONCEBREROS	344	299	643	5,61
MONTEALEGRE DEL CASTILLO	177,79	CASAS DE JAIME, FINCA LA CUEVA, EL CORTIJO, LAS RAMBLAS, VISTA ALEGRE	1.043	1.014	2.057	11,57
PÉTROLA	74,61	ANORIAS	368	351	719	9,64
POZO CAÑADA	117,16		1.409	1.391	2.800	23,90
<b>TOTAL COMARCA</b>	<b>2.441,42</b>		<b>25.228</b>	<b>24.711</b>	<b>49.939</b>	<b>20,45</b>



## *Evolución de la Población: despoblamiento y tasa de urbanización.*

En 2017, contaba con una población de 49.939 habitantes, la tendencia es una disminución de la población aunque moderada y eso es debido a que más del 69% de la misma se encuentran localizados en dos grandes núcleos de población: Almansa y Caudete.

	1950	1960	1970	1981	1991	2001	2011	2014	2015	2017
Comarca	50.043	45.918	40.486	42.052	43.170	48.016	52.068	50.985	50.605	49.939
Almansa	15.990	15.391	16.965	20.331	22.488	23.782	25.432	25.024	24.837	24.566
Alpera	4.046	3.470	2.638	2.300	2.226	2.360	2.438	2.358	2.326	2.290
Bonete	2.319	1.998	1.313	1.264	1.253	1.227	1.220	1.157	1.127	1.103
Caudete	7.862	7.544	7.332	7.570	8.157	9.069	10.477	10.294	10.163	10.010
Corral Rubio	1.260	1.186	864	687	452	454	406	365	358	342
Chinchilla de Montearagón	7.621	7.074	5.073	4.023	3.321	3.210	4.015	4.099	4.169	4.213
Higueruela	3.049	2.562	1.650	1.470	1.288	1.318	1.306	1.273	1.249	1.196
Hoya Gonzalo	1.756	1.535	1.027	776	740	778	752	694	706	643
Montealegre del Castillo	3.730	3.112	2.208	2.347	2.193	2.237	2.284	2.162	2.122	2.057
Pétrola	2.410	2.046	1.416	1.284	1.052	917	843	744	737	719
Pozo Cañada	N.D.	N.D.	N.D.	N.D.	N.D.	2.664	2.895	2.815	2.811	2.800

$$\text{Grado de urbanización} = \frac{\text{N}^\circ \text{ habitantes de poblaciones con más de 10.000}}{\text{Población total}} \times 100 = \frac{34.576}{49.939} \times 100 = 69,24\%$$



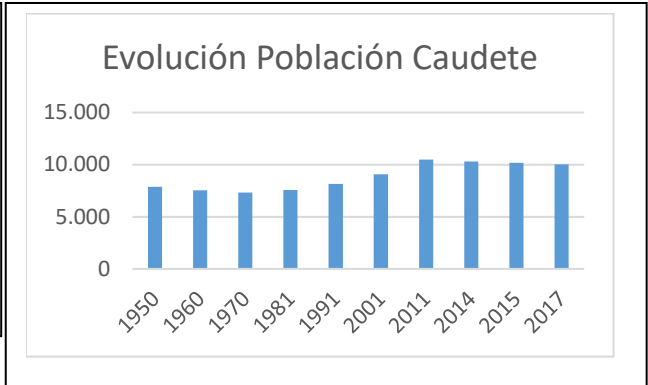
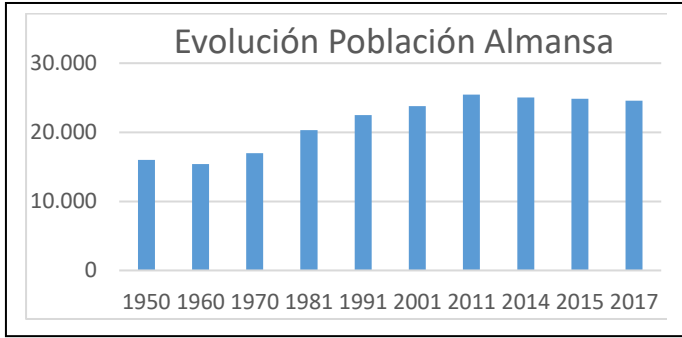
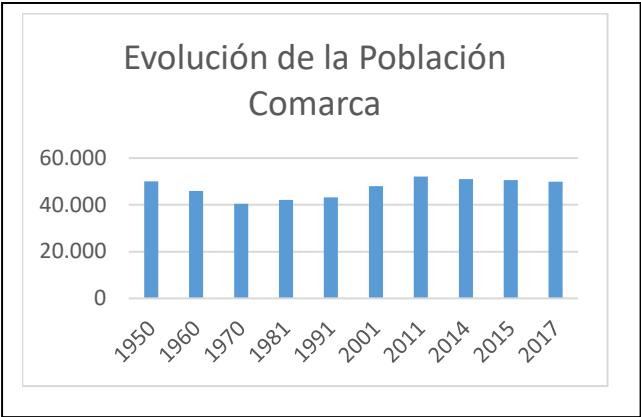

El fenómeno de la despoblación se agrava en los municipios más pequeños, el envejecimiento progresivo, la baja tasa de natalidad, el abandono del campo, y la cada vez mayor irrelevancia del sector primario, hacen que la despoblación sea un problema agudo y que requiera más atención.

A excepción de Chinchilla, que ha sufrido un incremento de población debido a su cercanía a con la capital de Albacete.

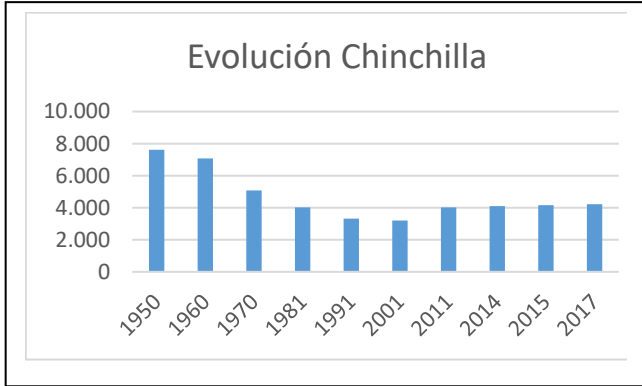
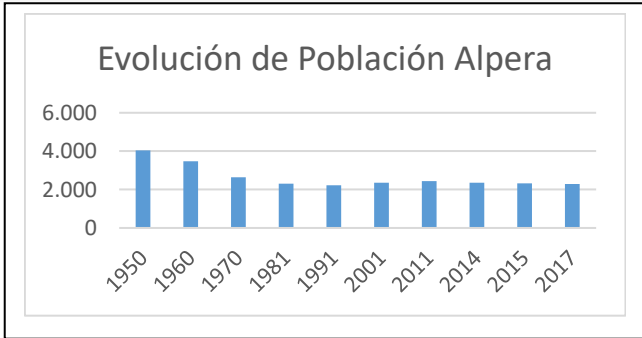
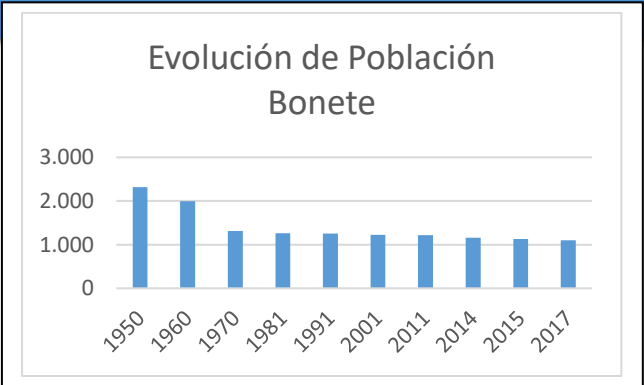

Territorio	Población total 2017	Población hombres 2017	Población mujeres 2017
Almansa	24.566	12.226	12.340
Alpera	2.290	1.189	1.101
Bonete	1.103	562	541
Caudete	10.010	5.091	4.919
Corral-Rubio	342	184	158
Chinchilla de Monte-Aragón	4.213	2.193	2.020
Higuera	1.196	619	577
Hoya-Gonzalo	643	344	299
Montealegre del Castillo	2.057	1.043	1.014
Pétrola	719	368	351
Pozo Cañada	2.800	1.409	1.391
<b>TOTALES</b>	<b>49.939</b>	<b>25.228</b>	<b>24.711</b>

## *Tasa de Masculinidad*

El relevo generacional en la actividad agraria y frenar la despoblación son los dos grandes retos que debemos asumir en el ámbito rural.

El relevo generacional constituye una pieza clave para mantener la actividad económica en nuestro medio rural y los resultados hasta la fecha no han sido los esperados y los datos así lo confirman, ya que entre el 2007 y el 2013 los jóvenes rurales disminuyeron en un preocupante 26%.

Cabe destacar que las mujeres son vitales para el mantenimiento del medio rural. Las mujeres son garantía de futuro y de vida en nuestros pueblos. La tasa de masculinidad se sitúa en un 102,09 % y por ello, la presencia de mujeres y jóvenes se hace fundamental para frenar la despoblación y la desaparición de numerosos municipios del territorio español.

$$\text{Tasa de masculinidad} = \frac{\text{Número de hombres}}{\text{Número de mujeres}} = \frac{25.228}{24.711} \times 100 = 102,09 \%$$

## *Población por Edad y Sexo*

	Almansa	Alpera	Bonete	Caudete	Corral-Rubio	Chinchilla de Monte-Aragón	Higuera	Hoya-Gonzalo	Montealegre del Castillo	Pétrola	Pozo Cañada	
Población hombres de 0 a 4 años	534	44	25	277		7	103	28	5	34	6	78
Población mujeres de 0 a 4 años	488	51	20	246		6	104	15	11	32	6	66
<b>Total población niños de 0 a 4 años</b>	<b>1.022</b>	<b>95</b>	<b>45</b>	<b>523</b>		<b>13</b>	<b>207</b>	<b>43</b>	<b>16</b>	<b>66</b>	<b>12</b>	<b>144</b>
Población hombres de 5 a 9 años	657	44	20	266		8	121	31	11	46	9	80
Población mujeres de 5 a 9 años	617	68	21	248		2	127	25	10	42	11	72
<b>Total población niños de 5 a 9 años</b>	<b>1.274</b>	<b>112</b>	<b>41</b>	<b>514</b>		<b>10</b>	<b>248</b>	<b>56</b>	<b>21</b>	<b>88</b>	<b>20</b>	<b>152</b>
Población hombres de 10 a 14 años	611	60	24	262		2	81	31	15	50	8	92
Población mujeres de 10 a 14 años	588	38	17	280		6	98	26	9	38	14	76
<b>Total Población de 10 a 14 años</b>	<b>1.199</b>	<b>98</b>	<b>41</b>	<b>542</b>		<b>8</b>	<b>179</b>	<b>57</b>	<b>24</b>	<b>88</b>	<b>22</b>	<b>168</b>
Población hombres de 15 a 19 años	668	62	28	270		5	88	23	14	46	9	63
Población mujeres de 15 a 19 años	627	60	27	249		4	83	26	14	54	15	71
<b>Total Población de 15 a 19 años</b>	<b>1.295</b>	<b>122</b>	<b>55</b>	<b>519</b>		<b>9</b>	<b>171</b>	<b>49</b>	<b>28</b>	<b>100</b>	<b>24</b>	<b>134</b>
Población hombres de 20 a 24 años	684	68	26	318		14	124	30	11	52	15	85
Población mujeres de 20 a 24 años	616	62	34	291		9	98	21	21	46	16	74
<b>Total Población de 20 a 24 años</b>	<b>1.300</b>	<b>130</b>	<b>60</b>	<b>609</b>		<b>23</b>	<b>222</b>	<b>51</b>	<b>32</b>	<b>98</b>	<b>31</b>	<b>159</b>
Población hombres de 25 a 29 años	706	72	47	294		5	128	40	17	75	16	72
Población mujeres de 25 a 29 años	692	71	40	266		8	107	24	16	57	17	79
<b>Total Población de 25 a 29 años</b>	<b>1.398</b>	<b>143</b>	<b>87</b>	<b>560</b>		<b>13</b>	<b>235</b>	<b>64</b>	<b>33</b>	<b>132</b>	<b>33</b>	<b>151</b>

Población hombres de 30 a 34 años	794	69	42	306	14	156	27	10	79	22	82
Población mujeres de 30 a 34 años	738	66	25	283	4	159	32	14	51	17	93
<b>Total Población de 30 a 34 años</b>	<b>1.532</b>	<b>135</b>	<b>67</b>	<b>589</b>	<b>18</b>	<b>315</b>	<b>59</b>	<b>24</b>	<b>130</b>	<b>39</b>	<b>175</b>
Población hombres de 35 a 39 años	947	87	33	395	10	242	35	30	73	21	97
Población mujeres de 35 a 39 años	896	59	34	351	5	176	35	15	62	14	96
<b>Total Población de 35 a 39 años</b>	<b>1.843</b>	<b>146</b>	<b>67</b>	<b>746</b>	<b>15</b>	<b>418</b>	<b>70</b>	<b>45</b>	<b>135</b>	<b>35</b>	<b>193</b>
Población hombres de 40 a 44 años	1.034	84	31	412	12	219	47	28	77	25	119
Población mujeres de 40 a 44 años	972	77	39	384	7	177	46	23	66	21	106
<b>Total Población de 40 a 44 años</b>	<b>2.006</b>	<b>161</b>	<b>70</b>	<b>796</b>	<b>19</b>	<b>396</b>	<b>93</b>	<b>51</b>	<b>143</b>	<b>46</b>	<b>225</b>
Población hombres de 45 a 49 años	986	89	43	415	18	197	52	29	84	30	106
Población mujeres de 45 a 49 años	955	77	26	337	12	149	47	24	74	19	91
<b>Total Población de 45 a 49 años</b>	<b>1.941</b>	<b>166</b>	<b>69</b>	<b>752</b>	<b>30</b>	<b>346</b>	<b>99</b>	<b>53</b>	<b>158</b>	<b>49</b>	<b>197</b>
Población hombres de 50 a 54 años	979	94	51	387	18	168	51	26	80	17	128
Población mujeres de 50 a 54 años	1.014	79	39	394	8	151	42	20	64	29	111
<b>Total Población de 50 a 54 años</b>	<b>1.993</b>	<b>173</b>	<b>90</b>	<b>781</b>	<b>26</b>	<b>319</b>	<b>93</b>	<b>46</b>	<b>144</b>	<b>46</b>	<b>239</b>
Población hombres de 55 a 59 años	990	92	54	391	9	156	39	23	64	37	88
Población mujeres de 55 a 59 años	960	63	52	343	16	135	32	20	75	27	72
<b>Total Población de 55 a 59 años</b>	<b>1.950</b>	<b>155</b>	<b>106</b>	<b>734</b>	<b>25</b>	<b>291</b>	<b>71</b>	<b>43</b>	<b>139</b>	<b>64</b>	<b>160</b>
Población hombres de 60 a 64 años	716	62	34	248	12	106	35	26	58	32	71
Población mujeres de 60 a 64 años	684	54	32	268	11	78	32	15	52	24	75
<b>Total Población de 60 a 64 años</b>	<b>1.400</b>	<b>116</b>	<b>66</b>	<b>516</b>	<b>23</b>	<b>184</b>	<b>67</b>	<b>41</b>	<b>110</b>	<b>56</b>	<b>146</b>
Población hombres de 65 a 69 años	548	48	26	220	10	82	36	28	61	24	65



Población mujeres de 65 a 69 años	587	58	25	231	9	71	44	21	59	20	64
<b>Total Población de 65 a 69 años</b>	<b>1.135</b>	<b>106</b>	<b>51</b>	<b>451</b>	<b>19</b>	<b>153</b>	<b>80</b>	<b>49</b>	<b>120</b>	<b>44</b>	<b>129</b>
Población hombres de 70 a 74 años	450	63	22	200	8	61	34	28	38	26	54
Población mujeres de 70 a 74 años	522	69	14	207	13	84	39	19	56	22	64
<b>Total Población de 70 a 74 años</b>	<b>972</b>	<b>132</b>	<b>36</b>	<b>407</b>	<b>21</b>	<b>145</b>	<b>73</b>	<b>47</b>	<b>94</b>	<b>48</b>	<b>118</b>
Población hombres de 75 a 79 años	333	55	21	145	12	53	32	17	47	30	54
Población mujeres de 75 a 79 años	447	55	35	176	21	68	28	16	46	24	62
<b>Total Población de 75 a 79 años</b>	<b>780</b>	<b>110</b>	<b>56</b>	<b>321</b>	<b>33</b>	<b>121</b>	<b>60</b>	<b>33</b>	<b>93</b>	<b>54</b>	<b>116</b>
Población hombres de 80 a 84 años	313	57	19	127	11	56	28	17	40	16	37
Población mujeres de 80 a 84 años	433	42	28	164	7	79	36	15	52	27	64
<b>Total Población de 80 a 84 años</b>	<b>746</b>	<b>99</b>	<b>47</b>	<b>291</b>	<b>18</b>	<b>135</b>	<b>64</b>	<b>32</b>	<b>92</b>	<b>43</b>	<b>101</b>
Población hombres de 85 o más	276	39	16	158	9	52	20	9	39	25	38
Población mujeres de 85 o más	504	52	33	201	10	76	27	16	88	28	55
<b>Total Población de 85 o más</b>	<b>780</b>	<b>91</b>	<b>49</b>	<b>359</b>	<b>19</b>	<b>128</b>	<b>47</b>	<b>25</b>	<b>127</b>	<b>53</b>	<b>93</b>

La mayoría de la población se sitúa entre los 35 y 45 años, no obstante, se observa un importante descenso de jóvenes en edad comprendida entre los 15 y 19 años, debido a que salen del pueblo en principio solo para estudiar, pero, por lo que han vivido y porque toda la vida han escuchado que en el pueblo no hay trabajo para personas formadas, el momento de decidir volver al pueblo no es fácil.

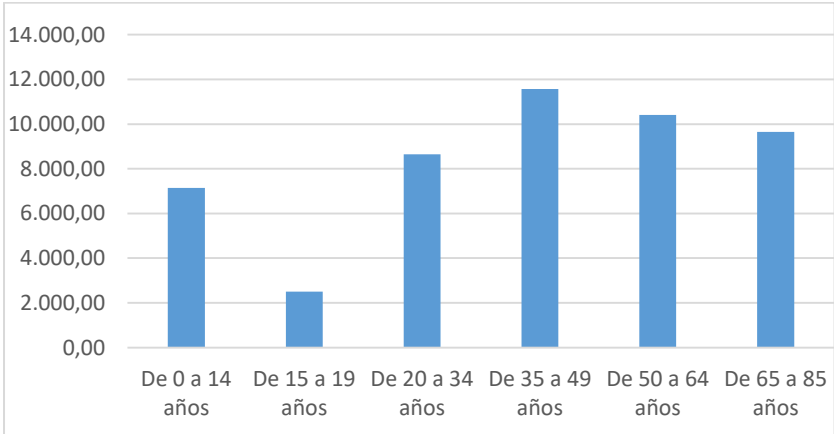

## Jasa de Paro

Fuente SEPE 2017	Paro registrado por sexo: hombres 2017	Paro registrado por sexo: mujeres 2017
Almansa	792	1.630
Alpera	80	178
Bonete	32	76
Caudete	352	661
Corral-Rubio	7	15
Chinchilla de Monte-Aragón	141	209
Higuera	17	56
Hoya-Gonzalo	17	32
Montealegre del Castillo	50	108
Pétrola	21	26
Pozo Cañada	85	174
<b>Total</b>	<b>1.594</b>	<b>3.165</b>

Fuente SEPE 2017	Paro registrado total 2015	Paro registrado total 2017
Almansa	3.115	2.422
Alpera	298	259
Bonete	119	108
Caudete	1.214	1.013
Corral-Rubio	22	22
Chinchilla de Monte-Aragón	439	350
Higuera	90	73
Hoya-Gonzalo	60	48
Montealegre del Castillo	194	158
Pétrola	59	47
Pozo Cañada	337	259
<b>Total</b>	<b>5.947</b>	<b>4.759</b>

La tasa de paro se sitúa alrededor del 21,36 %, disminuyendo respecto a datos de la anualidad 2015, no obstante, el aumento en el paro tiene nombre de mujer.

“Dinamizar, rejuvenecer y modernizar” el medio rural son tres prioridades, que se refuerzan mutuamente, y que contribuirán a generar altos niveles de empleo, productividad y cohesión social.

No obstante, con la valoración creciente de la economía sostenible, el reconocimiento de los valores ambientales, sociales y culturales de una actividad agroforestal más vinculada con el territorio y sus recursos naturales, las zonas rurales en despoblamiento aparecen como oportunidades para promover un nuevo modelo de desarrollo rural.

## Mercado Laboral

Más del 70% de las afiliaciones a la Seguridad Social, son en el régimen general, dado que los núcleos más importantes de empleo en la Comarca: Almansa y Caudete, basan su economía en empresa del Calzado y transportes.

Los trabajadores autónomos, suponen más del 25%, pequeños negocios de hostelería, restauración y comercio, parte fundamental de la economía en momentos de crisis y generadores de empleo.

Y el sector agrario, en declive, solamente supone el 4% de las afiliaciones en la Comarca, nuestra del abandono de las labores del campo y del descenso de la población en los municipios más rurales.

Fuente: Servicio de Estadística de CLM

	Afiliaciones total 2017	Afiliaciones por régimen: general 2017	Afiliaciones por régimen: agrario 2017	Afiliaciones por régimen: autónomos 2017
Almansa	8.202	6.227	112	1.789
Alpera	519	217	91	208
Bonete	274	122	77	72
Caudete	2.731	2.002	92	605
Corral-Rubio	56	10	11	32
Chinchilla de Monte-Aragón	1.243	897	72	263
Higueruela	298	133	30	131
Hoya-Gonzalo	144	89	11	41
Montealegre del Castillo	859	546	43	264
Pétrola	140	38	21	78
Pozo Cañada	694	339	84	266
<b>Total</b>	<b>15.160</b>	<b>10.620</b>	<b>644</b>	<b>3.749</b>





#### 4. ASPECTOS GENERALES DE LA ESTRATEGIA DE DESARROLLO LOCAL

Como queda de manifiesto según la Estrategia de Desarrollo Local Participativo presentado por el Grupo de Acción Local Monte Ibérico Corredor de Almansa, **la creación de empleo** es la meta y el fin principal de la misma, más que una necesidad se trata de un fin, una meta para alcanzar, que de lograrse significará que se han cumplido gran parte de las necesidades mencionadas.

El otro fin buscado es el de **mejorar el nivel y la calidad de vida**, es decir crear un entorno adecuado para que la población se asiente en el territorio. Dos fines, dos objetivos que engloban el resto de necesidades a su alrededor; Empleo y calidad de vida.

Fomentar el trabajo autónomo, atraer inversiones, fomentar el trabajo y la cultura emprendedora de la mujer y los jóvenes como claves para asentar población, potenciar y dar un impulso mayor al sector agroalimentario comarcal como sector estratégico de crecimiento, facilitar infraestructuras para emprendedores y formación a la carta para empresarios y trabajadores, son necesidades que pretende abarcar el primer fin de los comentados, que no es otro que la creación de empleo en el medio rural y por tanto el asentamiento de la población. Actuaciones entre otras como apoyar iniciativas nuevas de micro y pequeñas empresas, impulsar una campaña de fomento y sensibilización del consumo de servicios y productos locales, crear una oferta turística estructurada y tematizada de turismo activo, salud, naturaleza, crear un Plan comercial turístico comarcal, impulsar planes o estrategias de comunicación y dinamización del comercio local, formación en gestión empresarial, apoyar planes de formación para discapacitados....

Alrededor del segundo objetivo o fin, "Mejorar el nivel y la calidad de vida", creando un entorno adecuado para que la población se asiente, se enumeran una serie de actuaciones como la mejora de servicios básicos a las poblaciones, creación de viveros de empleo públicos en los municipios más pequeños, apoyo a la creación, adaptación, mejora y renovación de infraestructuras, edificios, equipamientos a pequeña escala, mejora de infraestructuras rurales como caminos, alumbrado público, saneamiento, desarrollar rutas temáticas de Castillos, museos, cucos, humedales, actuaciones en la línea de rehabilitación, mejora y conservación del patrimonio, la difusión de los recursos patrimoniales de la comarca, mejoras ambientales en parques y jardines, labores de sensibilización ambiental periódicas...



En definitiva acciones para la mejora de la calidad de vida y promoción territorial de nuestros recursos tanto turísticos como patrimoniales, buscando las peculiaridades del territorio, que nos diferencian del resto, para su puesta en valor.

Este es el fin de la EDLP actual y la justificación de su planteamiento.

**Nota:** Redacción extraída de la EDLP presentada, ver página 55.

#### **4.1. Actores Locales implicados en la Estrategia tanto en el diseño como en la implementación y vías utilizadas para la dinamización.**

EL Grupo de Acción Local a través de sus miembros representantes de los diversos sectores, así como los representantes de todos los Ayuntamientos, junto con el equipo técnico del Centro de Desarrollo Rural de la Comarca, participaron y diseñaron la Estrategia de Desarrollo Local Participativo (en adelante EDLP) para el período de Programación 2014-2020. Para ello se arbitraron diferentes mecanismos de convocatorias:

- a) Reuniones municipales, mediante una convocatoria masiva y abierta al público en general.
- b) 11 Foros de participación ciudadana (1 por municipio).
- c) 11 Talleres de futuro (1 por municipio).
- d) La convocatoria de 6 Mesas Sectoriales, en las que se analizaron, los diagnósticos DAFO por sectores, extrayendo de los mismo, las actuaciones a ejecutar en el nuevo período.

Una vez firmado el correspondiente convenio, se ha dado a conocer las condiciones del mismo, las medidas, actuaciones y normas de funcionamiento, para que todos los habitantes de la comarca, así como posibles inversores externos que puedan ser captados para llevar a cabo iniciativas en nuestro territorio, conozcan las características de éste, los procedimientos y trámites necesarios para llevar a cabo las solicitudes de ayuda y toda la información relacionada con el programa que sea de interés general.

Para la divulgación del programa se han utilizado los siguientes medios:



- ☑ Reuniones informativas con los representantes de Corporaciones Locales.
- ☑ Reuniones informativas dirigidas a la población en general.
- ☑ Reuniones informativas con los distintos sectores.
- ☑ Cartelería y folletos informativos.
- ☑ Publicidad a través de cuñas en radio y entrevistas o programa informativos en televisiones locales.
- ☑ Páginas Web comarcales y locales, así como Facebook del Grupo y otras redes sociales.
- ☑ Reuniones informativas con los distintos agentes que actúan en el territorio.
- ☑ Información general en distintos medios de comunicación comarcal, local, regional, etc., tanto audiovisual como escrito.

Además de este tipo de divulgación, se llevará a cabo un proceso de información continua a través del equipo técnico, de los representantes del Grupo de Acción Local, de los Ayuntamientos y de las Mesas Sectoriales que aglutinan a todos los sectores implicados en el desarrollo de la comarca.

En cuenta las actuaciones a realizar con las diferentes submedidas del enfoque Leader del período 2014-2020 y según el cuadro financiero que en su día se presentó, es necesario una actualización de los objetivos e indicadores con arreglo al cuadro financiero finalmente aprobado, de forma que quede garantizada la transparencia y la eficiencia de los fondos de desarrollo rural en la comarca.

En la EDLP presentada los objetivos generales y específicos la financiación por medidas y los target en cuanto a nº de proyectos y beneficiarios era el siguiente:

OBJETIVO GENERAL	OBJETIVOS ESPECIFICOS	SUBMEDIDA PDR ASOCIADA	PRESUPUESTO	TARGET Nº PROYECTOS BENEFICIARIO
<b>CREAR EMPLEO</b>	<p>Aumentar la competitividad y crecimiento.</p> <p>Diversificación de la economía, mediante el apoyo a las PYMES, al emprendimiento, innovación.</p> <p>Favorecer la ocupación sostenible del territorio, con especial atención jóvenes, mujeres, discapacitados.</p>	<b>1.1.2. Formación rural no agraria</b>	132.000 €	Nº Cursos: 10 Estudios: 2 Alumnos que han recibido formación financiada por el programa: 450 Beneficiarios hombres: 212 Beneficiarias Mujeres y jóvenes: 300 Personas de colectivos desfavorecidos 78
		<b>2. Inversiones en industrias y cooperativas agroalimentarias</b>	880.000 €	Nº de proyectos: 38 Empresas nuevas: 16 Modernización, ampliación, traslado : 22 Empleos generados: 38 Empleos consolidados: 93
		<b>6.2. Ayuda a la creación de empresas para actividades NO AGRÍCOLAS en zonas rurales</b>	1.760.000 €	Nº de proyectos: 95 Empresas nuevas: 42 Modernización, ampliación, traslado : 53 Empleos generados: 75 Empleos consolidados: 153
		<b>7.2. Ayuda a inversiones en la creación, mejora o ampliación de todo tipo de pequeñas infraestructuras entre ellas, las inversiones en energías renovables y en ahorro energético.</b>	1.012.000 €	Nº de proyectos: 32 Nº de municipios: 11 Población beneficiaria: 50.605 personas
<b>MEJORAR EL NIVEL Y LA CALIDAD DE VIDA DE LOS HABITANTES DEL MEDIO RURAL.</b>	<p>Garantizar la sostenibilidad. Utilización eficiente los recursos naturales.</p> <p>Potenciar la gobernanza y animación social.</p> <p>Mejora de los servicios públicos.</p> <p>Mantenimiento, conservación y recuperación del patrimonio cultural, histórico y arquitectónico, su valorización y explotación sostenible.</p> <p>Asentamiento de la población.</p>	<b>7.6.1. Ayudas para el mantenimiento, recuperación y rehabilitación del patrimonio rural.</b>	616.000 €	Nº de proyectos: 26 Nº de municipios: 11 Población beneficiaria: 50.605 personas
		<b>9.3 Cooperación</b>	170.000 €	Redes en las que participa el Grupo: 2 Número de personas y empresas del territorio que han participado en los proyectos: 1.365 Nº de personas beneficiarias: 50.605 Nº de Proyectos Interterritorial: 9 Nº de Proyectos Transnacional: 2
<b>CREAR EMPLEO Y MEJORAR EL NIVEL Y LA CALIDAD DE VIDA DE LOS HABITANTES DEL MEDIO RURAL.</b>				



El nuevo marco que se plantea queda reflejado en el siguiente cuadro que se adjuntan, con nueva distribución de fondos por medidas, así como número de proyectos y empleo.

FINANCIACION PUBLICA Y Nº DE PROYECTOS Y EMPLEO PREVISTOS EN LA EDLP						FINANCIACION PUBLICA Y Nº DE PROYECTOS Y EMPLEO SEGÚN CUADRO APROBADO						
Medidas	PRESUPUESTADO	Nº PROYECTOS NUEVA CREACION	Nº PROYECTOS CONSOLIDADOS	GENERACION DE EMPLEO	EMPLEO CONSOLIDADO	BENEFICIARIOS	APROBADO	Nº PROYECTOS NUEVA CREACION	Nº PROYECTOS CONSOLIDADOS	GENERACION DE EMPLEO	EMPLEO CONSOLIDADO	BENEFICIARIOS
<b>19.1. Ayuda Preparatoria</b>	70.000 €						- €					
<b>19.2. Apoyo para la realización de las operaciones conforme a la estrategia de Desarrollo Local participativo</b>	<b>4.400.000 €</b>	128	75	113	246	50605	<b>2.339.163 €</b>	68	40	60	131	50.605
Formación de los agentes económicos y sociales	132.000 €	12				450	70.175 €	6		0		239
Transformación, comercialización o desarrollo de los productos agrícolas contemplados en el Anexo I del TFUE.	880.000 €	16	22	38	93		467.833 €	9	12	20	49	
Fomento de actividades no agrícolas	1.760.000 €	42	53	75	153		935.665 €	22	28	40	81	
Ayuda para la creación, mejora o ampliación de infraestructuras en zonas rurales.	1.012.000 €	32				50605	538.007 €	17				50605
Ayudas para el mantenimiento, recuperación y rehabilitación del patrimonio rural	616.000 €	26				50605	327.483 €	14				50605
<b>19.3. Cooperación</b>	<b>170.000 €</b>	9				1365	<b>90.121 €</b>	5				1365
<b>19.4. Apoyo para los costes de funcionamiento y animación</b>	<b>1.030.000 €</b>	10					<b>605.120 €</b>	8				
19.4.1. Apoyo para los costes de funcionamiento	810.000 €	5					574.776 €	5				
19.4.2. Costes de animación	220.000 €	5					30.344 €	3				
<b>Total</b>	<b>5.670.000 €</b>	<b>147</b>	<b>75</b>	<b>113</b>	<b>246</b>	<b>50605</b>	<b>3.034.403 €</b>	<b>81</b>	<b>40</b>	<b>60</b>	<b>131</b>	<b>50.605</b>



De lo que se desprende que según una primera asignación de 3.034.403 euros concedidos, y en un escenario un tanto conservador dado que todavía estamos saliendo de la crisis económica, se proyectaría la realización de 81 nuevos proyectos, 40 consolidaciones mediante la modernización o ampliación de empresas ya existentes, que conllevarían una generación de 60 nuevas contrataciones a jornada completa y carácter indefinido, así como la consolidación o mantenimiento de 131 empleos.

En cuanto al nº de beneficiarios en la Medida de Cooperación se mantiene, bajando en la Medida de Formación a 239, frente a los 450 inicialmente previstos y ello en consonancia con la merma sufrida en la nueva financiación aprobada.

De los proyectos que pueda presentar la Administración Local, a través de los diferentes Ayuntamientos o Mancomunidad, la población beneficiaria seguirá siendo la misma, es decir la totalidad de la población de la comarca ascendiendo a unos 50.000 habitantes.

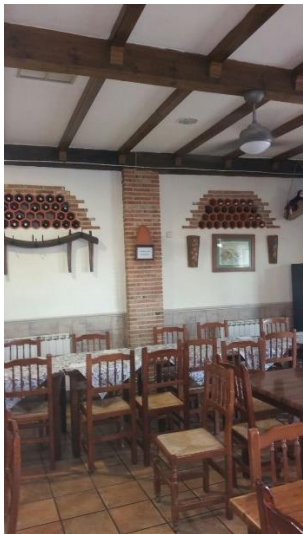

## 5. EL GRUPO DE ACCIÓN LOCAL

Desde su inicio, la Asociación fija su sede en la C/ Pósito, 1  
(Bonete) 02691, Albacete.

Teléfono: 967 333 406

Móvil: 639 874 560

e-mail: [gerencia@cedermonteiberico.com](mailto:gerencia@cedermonteiberico.com)  
[administración@cedermonteiberico.com](mailto:administración@cedermonteiberico.com)

Web: [www.cedermonteiberico.com](http://www.cedermonteiberico.com)

Facebook: ceder monte ibérico –corredor de Almansa  
turismo comarca monte ibérico corredor de Almansa

Gerente: **María del Carmen Talavera Tolosa**

Técnico: **Asensia Calero Honrubia**

R.A.F.: **Juan del Amor Sánchez**





## *Funciones del Grupo*

La principal función del G.AL. MONTE IBERICO CORREDOR DE ALMANSA es la aplicación de las estrategias europeas de desarrollo rural a través del diseño, puesta en marcha y gestión de su programa comarcal de desarrollo rural, que es el fruto del consenso logrado entre los diferentes colectivos sociales, económicos e institucionales que los conforman.

Otra función muy importante que desarrollamos es la dinamización del tejido social y económico y la implicación de la población en su propio proceso de desarrollo.

Venimos trabajando en estos últimos 15 años en:

- La definición de la Identidad de comarca: propiciando el conocimiento de sus valores y potencialidades.
- Puesta en valor de los recursos endógenos, generando valor añadido y favoreciendo la generación de empleo.
- Apoyo a creación de infraestructuras municipales y comarcales de interés para toda la ciudadanía.
- Ser espacio de reflexión, análisis y diseño de estrategias de desarrollo en las comarcas.
- Mejora del entorno económico para crear empresas, empleo, nuevas actividades y nuevos servicios.
- Mejora la capacidad de organización del territorio.

Los principales elementos que definen y marcan la importancia del papel del Grupo de Acción Local vienen a ser:

- Somos el gran conocedor de las necesidades y carencias de la comarca, ya que nuestra estrategia de desarrollo rural está basada en un profundo análisis del territorio y en un amplio debate entre los diferentes colectivos sociales, económicos e institucionales que lo conforman.
- Constituimos un foro de participación ciudadana e institucional estable y permanente conformando una sólida estructura de participación con un alto nivel de eficacia, donde se encuentran representadas la gran mayoría de las entidades públicas, privadas y entes de carácter social de la comarca.

El CEDER como instrumento de desarrollo de la economía comarcal, realiza actuaciones dirigidas a crear el marco adecuado para que las iniciativas empresariales se desarrollen y consoliden. Para ello, pone a disposición de los emprendedores, interesados en iniciarse en la aventura de crear su empresa el servicio de asesoramiento y orientación. Este Servicio está tutelado por técnicos asesores encargados de estudiar y analizar los problemas a los que se enfrentan actualmente las empresas de la comarca, donde se les ofrecerá un diagnóstico que permitirá al empresario tomar de decisiones y adoptar estrategias que mejoren su posición en el mercado.





## Composición del Grupo: *Carácter público/privado y Hombres/Mujeres*

Nº		NOMBRE	RESPONSABLE	CARÁCTER	
ORDEN	SOCIO				
1	1	AYUNTAMIENTO DE ALMANSA	D. Javier Sanchez Roselló	Público	Individual
2	2	AYUNTAMIENTO DE ALPERA	Dª Dolores Teruel Martínez	Público	Individual
3	3	AYUNTAMIENTO DE BONETE	D. Ángel Navalón García	Público	Individual
4	4	AYUNTAMIENTO DE CAUDETE	D. José Miguel Mollá Nieto	Público	Individual
5	5	AYUNTAMIENTO DE CORRAL RUBIO	Dª Encarnación García Peñaranda	Público	Individual
6	6	AYUNTAMIENTO DE CHINCHILLA	Dª. Agapita García Correoso	Público	Individual
7	7	AYUNTAMIENTO DE HIGUERUELA	D. Óscar Tomás Martínez	Público	Individual
8	8	AYUNTAMIENTO DE HOYA GONZALO	D. Antonio Calero Belmonte	Público	Individual
9	9	AYUNTAMIENTO DE MONTEALEGRE	D. Sinforiano Montes Sanchez	Público	Individual
10	10	AYUNTAMIENTO DE PÉTROLA	Dª. Enriqueta Hoyas Cantos	Público	Individual
11	11	AYUNTAMIENTO DE POZO CAÑADA	D. Francisco García Alcaraz	Público	Individual
12	12	A.S.A.J.A	D. Manuel GOMEZ Morote	Privado	Colectivo
13	13	CASA CASTILLA LA MANCHA	D. Rafael Soler	Privado	Individual
14	14	GLOBALCAJA	Dª. Encarnación Simarro Ruiz	Privado	Individual
15	15	COMISIONES OBRERAS	D. Ramón Aroca Ballestero	Privado	Colectivo
16	16	MANCOMUNIDAD MONTE IBERICO	D. Javier Sánchez Roselló	Público	Colectivo
17	17	FEDERACIÓN DE EMPRESARIOS DE ALBACETE	Dª. TANIA BLANCO HUERTA	Privado	Colectivo
18	18	COOPERATIVA STA CRUZ DE ALPERA	D. Jose Navajas Gómez	Privado	Individual
19	19	COOPERATIVA STA QUITERIA	D. Juan Aparicio Saez	Privado	Individual
20	20	UNION DE PEQUEÑOS AGRICULTORES	D. Ernesto Girón laserna	Privado	Colectivo
21	21	OFICINA DE TURISMO ALMANSA	D. Ascensión Muñoz García	Privado	Individual
22	22	A.I.D.E.C.A	Dª. Emilia Millán Arnedo	Privado	Colectivo
23	29	ASOC. PESCA PANTANO DE ALMANSA	D. Faustino Bañón Martínez	Privado	Colectivo
24	41	COMUN. REGANTES DEL PANTANO	D. Jose Sáez Albertos	Privado	Colectivo
25	42	COMUN. REGANTES DEL HONDO	D. Juan Blázquez Tornero	Privado	Colectivo
26	44	CONSUELO NUÑEZ FLORES S.A.	D. Avelino Alfaro Tornero	Privado	Individual
27	47	ESQUELETOS HIDALGO S.L.	D. Miguel Hidalgo Ibáñez	Privado	Individual
28	48	ASESORIA Z	D. Ezequiel Sáez Jiménez	Privado	Individual
29	50	FRANCISCA MOLINA MARTINEZ	D. Francisca Molina Martínez	Privado	Individual

30	55	JOSE BENIDEL S.L.	D. Jose Benidel Pérez Martínez	Privado	Individual
31	56	SALONES RAMONA S.L.	D. José Navalón Villaescusa	Privado	Individual
32	58	TALLER MILLA	D. Rosa Maria Martín Sánchez	Privado	Individual
33	62	S.A.T. SANTA CECILIA	D. Celso Lajara Navarro	Privado	Individual
34	66	UNIÓN MUSICAL DAMA OFERENTE	D. Esteban Lajara Villaplana	Privado	Colectivo
35	69	ASOC. COMPARSAS MOROS Y CRISTIANOS	D. Isabel Úbeda Díaz	Privado	Colectivo
36	71	ASOC COMERCIANTES	D. Ramón García Belda	Privado	Colectivo
37	73	AMPA SAN JUAN BAUTISTA	D <sup>a</sup> . Paqui Calero Gómez	Privado	Colectivo
38	75	U.C.A.M.A.N	D. Jesús Peñaranda Nuñez	Privado	Colectivo
39	80	COOP. DEL CAMPO SAN ISIDRO COMUNIDAD DE REGANES Y USUARIOS AGUAS DE	D. José Clemente Gracia Azorín	Privado	Individual
40	81	TORRE GRAS	D. Pedro José Gras Pastor	Privado	Colectivo
41	82	GRUPO MONTEIBERICO 2006 S.L.	D. Manuel Cortés Luna	Privado	Individual
42	83	OFICINA DE TURISMO CHINCHILLA	D <sup>a</sup> . Nieves López Calero	Privado	Individual
43	85	ESTABLEC MINGUEZ LOPEZ S.L.L.	D. Mateo Mínguez López	Privado	Individual
44	86	RECICLADOS ZORNOZA S.L.	D. Juan A. Zornoza Milla	Privado	Individual
45	87	S.A.T. EL TANINO	D. José Iñiguez Navalón	Privado	Individual
46	88	ASOC. JUVENIL MONTEJOVEN	D <sup>a</sup> . Feliciano Serrano Gonzalez	Privado	Colectivo
47	89	AMPA SANTA QUITERIA	D <sup>a</sup> . Julia Nuñez Moreno	Privado	Colectivo
48	90	UNION GENERAL DE TRABAJADORES	D. Francisco J. Gonzalez García	Privado	Colectivo
49	91	ASOC JUVENIL STIZEROLA 2001	D. Francisco Valera González	Privado	Colectivo
50	92	ASOCIACIÓN CULTURAL CICLISTA	D. Francisco Correoso González	Privado	Colectivo
51	94	UNIÓN MUSICAL BONETENSE	D. Nicolás Sánchez Delegido	Privado	Colectivo
52	95	ASOC. CALZADO Y AFINES DEL CALZADO	D <sup>a</sup> . Enrique Navalón Cuenca	Privado	Colectivo
53	96	ASOC. MUJERES SANTA QUITERIA	D <sup>a</sup> . Maria Saez Perez	Privado	Colectivo
54	97	ASOC. JUV. MUSICAL DE HIGUERUELA	D <sup>a</sup> . Irene Abellán Mínguez	Privado	Colectivo
55	98	ASTER EDUCACIÓN S.L.	D <sup>a</sup> . Llanos Fuster Acebal	Privado	Individual
56	99	ASOC EMPRESARIOS CAMPARROSSO	D. Gabriel Saéz Gálvez	Privado	Colectivo
57	101	ASOC. EXCELENCIA EMPRESARIAL	D. Joaquín Bernabé Simarro	Privado	Colectivo
58	102	ASOC CULTURAL SENDA DEL MOJINETE	D. Felipe Caño Cantos	Privado	Colectivo
59	103	ASOC. ALMAMANTA	D <sup>a</sup> . Belén Muñoz García	Privado	Colectivo
60	104	CAJA RURAL DE CASTILLA LA MANCHA	D. Ana Jose Zornoza Requena	Privado	Individual
61	105	MOLINO DE ZUCAÑA	D. Pablo Rosique Milán	Privado	Individual
62	106	ASOC COMERCIANTES DE CAUDETE	D. Jose Antonio Vargas Vargas	Privado	Colectivo

63	107	ASESORIA LAZARO	D <sup>a</sup> . Ana Belén Lázaro Martínez	Privado	Individual
64	108	S.A.P.R.E.S	D. José Sáez Albertos	Privado	Individual
65	109	PANCELI C.B.	D <sup>a</sup> . Juana Ortiz Corredor	Privado	Individual
66	110	CLINICA DE FISOTERAPIA	D <sup>a</sup> Raquel del Campo Calero	Privado	Individual
67	111	TALLER PISTON	D. Javier Moreno Gómez	Privado	Individual
68	112	CAFETERIA ESCALIA	D. Juan Jose Gras Cuesta	Privado	Individual
69	113	BAR CAFETERIA EL RINCÓN DE JOAQUÍN	D. Joaquín Ruiz Delicado	Privado	Individual
70	114	NASCA ENERGIAS RENOVABLES S.L.	D. Javier Alguero Zoroa	Privado	Individual
71	115	TRAYCEME S.L.	D. Melchor González Gómez	Privado	Individual
72	116	DOMINIO DEL SOL S.L.	D. Juan Jose Martínez García	Privado	Individual
73	117	AMADEO SANCHEZ S.L.	D <sup>a</sup> . Isabel Sánchez García	Privado	Individual
74	118	CARITAS PARROQUIAL BONETE	D <sup>a</sup> . Maria Isabel Delegido Almendros	Privado	Colectivo
75	119	CHELINOS 2012	D. Columbiano Ruano Delicado	Privado	Individual
76	120	COAG	D. José Joaquín Vizcaíno Balsalobre	Privado	Colectivo
77	121	ASOC. DE FIBROMIALGIA DE ALMANSA	D. Pascuala López Torrijos	Privado	Colectivo
78	122	LIBERBANK	D <sup>a</sup> . Emma Ortega Moya	Privado	Colectivo
79	123	HELGA MELISA GIRON	D <sup>a</sup> . Helga Melissa Girón Moya	Privado	Individual
80	124	ALICIA CLEMENTE PIQUERAS	D <sup>a</sup> . Alicia Clemente Piqueras	Privado	Individual
81	125	HIPOLITO GARCIA S.L.	D. Hipolito García López	Privado	Individual
82	126	CERVEZA ARTESANAS DE ALBACETE 69 S.L.	D. Manuel Alcantara	Privado	Individual
83	127	RAQUEL DIAZ GUERRA REDOLAT	D <sup>a</sup> . Raquel Diaz Guerra Redolat	Privado	Individual
84	128	NAVARRO Y CERDAN S.L.	D. Jose Cerdán García	Privado	Individual
85	129	BALDOMERO RODRIGUEZ RODRIGUEZ	D. Baldomero Rodríguez Rodríguez	Privado	Individual
86	130	JOSE PINA	D. Jose Pina	Privado	Individual
87	131	BELLYGAR S.L.	D <sup>a</sup> . Xandra García García	Privado	Individual
88	132	TROQUELADOS MARGO S.L.	D. Pablo Milán Martínez	Privado	Individual
89	133	TRANSPORTES ALPOSAN S.L.	D. Abilio Sanchez Sanchez	Privado	Individual
90	134	JESUS BERNAL IBAÑEZ	D. Jesús Bernal Ibáñez	Privado	Individual
91	135	MECANIZADOS CAUDETE S.L.	D. Andrés Cantero Martínez	Privado	Individual
92	136	SHUH PLANT S.L.	D. Gerardo Bonete López	Privado	Individual
93	137	CLUB CENTRO DEPORTIVO S.L.	D <sup>a</sup> . Maria Soledad Cuesta Avila	Privado	Individual
94	138	INFORMATICAS FUENTEALBILLA S.L.	D. José Manuel García Salmeron	Privado	Individual
95	139	TRANSPORTES PACO DIAZ S.L.U	D. Francisco Diaz García	Privado	Individual
96	140	NATURCAUDETE S.L.	D. Federico Samper Rosas	Privado	Individual



97	141	LARRYCAR S.L.	D. Jose Miguel Ibañez Larrey	Privado	Individual
98	142	PATRICIA CONEJERO ARNERO	D <sup>a</sup> . Patricia Conejero Arnedo	Privado	Colectivo
99	143	LUIS GARCIA GABALDON	D. Luis García Gabaldon	Privado	Individual
100	144	OLGA CHICO MIRALLES	D <sup>a</sup> . Olga Chico Miralles	Privado	Colectivo
101	145	PLANT MODA S.L.	D. Miguel Bonete López	Privado	Colectivo
102	146	COMERCIAL FUENTEALAMO S.L.	D. Isabel Fernandez Castillo	Privado	Individual
103	147	MACEPAN S.A	D. Juan Carlos Mancebo Saez	Privado	Individual
104	148	MARIA LLANOS GONZALEZ CALERO	D <sup>a</sup> . Maria Llanos González Calero	Privado	Individual
105	149	BODEGAS CANO S.L	D. Adolfo Cano Saez	Privado	Individual
106	150	HERMANOS BELDA S.A	D. Francisco Belda Gomez	Privado	Individual
107	151	EMBASANA S.L.	D. Carlos Soler Graciá	Privado	Individual
108	152	ECOVITAB S.L.	D. Antonio Alonso Sanchez	Privado	Individual
109	153	TAPIZADOS PEDRO MARTÍNEZ S.L.U	D. Pedro Martínez Vizcaino	Privado	Individual
110	154	TAPIZADOS VIZCAINO S.L.U.	D. Juan Jose Martínez Vizcaino	Privado	Individual
111	155	MELISA TERESA PERELLO ALBERTOS	D <sup>a</sup> Melisa Teresa Perello Albertos	Privado	Individual
112	156	PROEXTIN S.L.	D. Jorge Cebrian Rubio	Privado	Individual
113	157	FRATELLI REGALY S.L.	D. Gerardo Lacarcel Navalón	Privado	Individual
114	158	ALGI RADIOLOGICAS S.L.	D. Andres Mateo González Rivera	Privado	Individual
115	159	SERVICIOS FUNERARIOS HIJOS DE LUIS BENITO, S.L.U	D. Jose Luis Benito Ferriz	Privado	Individual
116	160	AUTOCHAPA REYCAN C.B.	D. Jose Miguel Requena Navarro	Privado	Individual
117	161	NOVART DISEÑO C.B.	D. Luis Almendro Maestre	Privado	Individual
118	162	TRANSPORTES VILA Y FAYOS S.L.	D. Fraternal Benito Solera	Privado	Individual
119	163	BODEGA TORRE CASTILLO S.L.	D. Antonio Julián López Lizan	Privado	Individual
120	164	SPANISH CHOCOLATES S.L.	D. Juan Enrique de la Mata Blanco	Privado	Individual
121	165	GERALD LEHI MACDONALD	D. Gerald Lehi Macdonald	Privado	Individual

# Asamblea General

# Junta Directiva

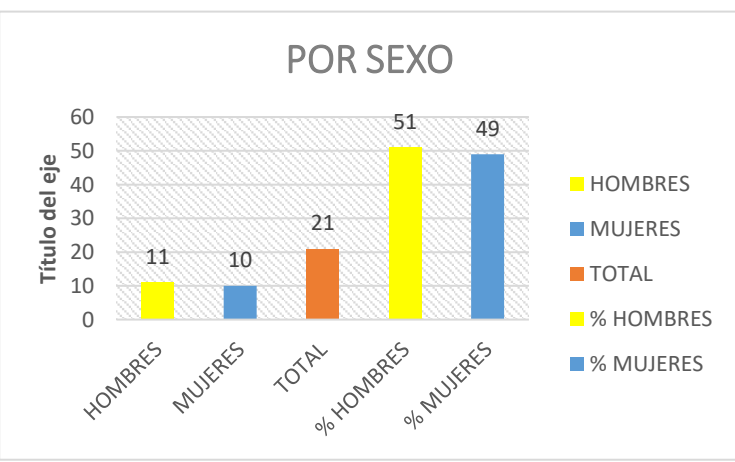
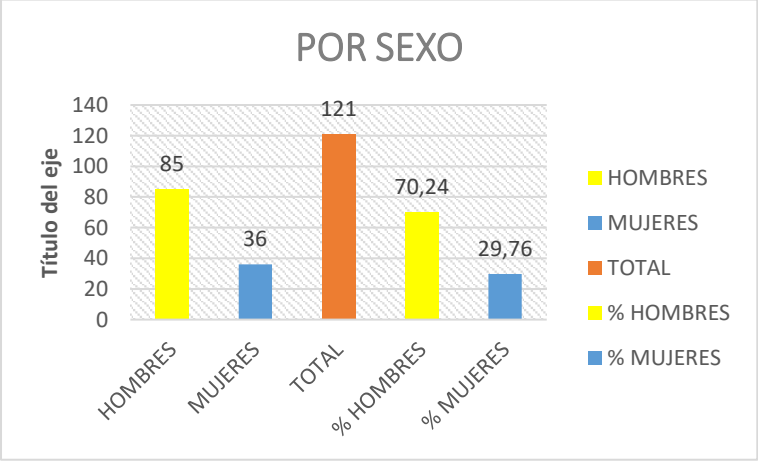
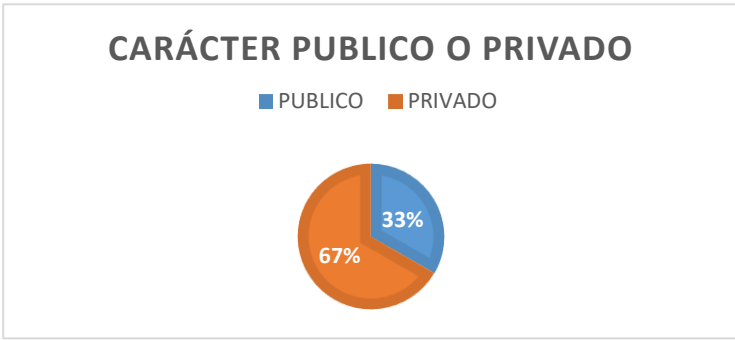
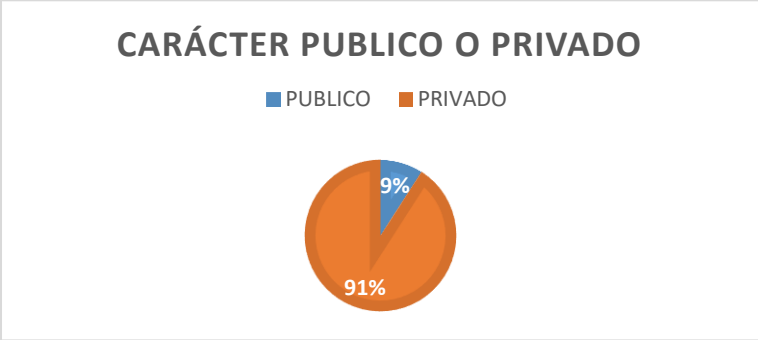



## 6. EJECUCIÓN: ACTIVIDADES DESARROLLADAS EN LA ANUALIDAD

En este bloque se incluye información sobre las actividades realizadas en la anualidad, distintas a la atención y tramitación de expedientes. Nos centraremos en las reuniones mantenidas por todo el territorio en el año en cuestión. Durante el primer cuatrimestre, en el marco de la Campaña Información y Sensibilización ciudadana que el Grupo de Acción Local había marcado realizar, se impartieron una serie de Charlas Informativas por todos los municipios de la comarca cuyos objetivos principales fueron los que a continuación se señalan:

- Motivar a la población en un sentimiento comarcal.
- Resaltar la importancia de la coordinación entre los diferentes municipios.
- Facilitar información relativa a las ayudas contempladas en la Programación 2014-2020 a través del Programa LEADER. - Fomentar la participación.
- Escuchar las demandas de la población.

Estas Charlas estuvieron dirigidas a la población en general, y de forma muy particular a empresas, emprendedores, juventud, ayuntamientos....

Para ello se utilizaron todos los medios publicitarios al alcance del Grupo, como cuñas publicitarias durante dos meses en radios locales y comarcales, cartelería en todos los lugares más concurridos por la población, pagina web del Grupo así como las municipales, Facebook, convocatorias personalizadas a empresarios consolidados del territorio, bodegas, asociaciones....., folletos informativos, ruedas de prensa, y entrevistas en TV Almansa.

El calendario seguido es el que se muestra a continuación:

DIA DE CELEBRACIÓN	MUNICIPIO	MUNICIPIO
28 DE FEBRERO 2017	BONETE	
14 DE MARZO DE 2017	HIGUERUELA	MONTEALEGRE DEL CASTILLO
21 DE MARZO DE 2017	ALPERA	POZO CAÑADA
04 DE ABRIL DE 2017	CAUDETE	
27 DE ABRIL DE 2017	ALMANSA	



**Modelo listado de asistentes**



REUNIÓN INFORMATIVA MONTEALEGRE DEL CASTILLO  
 MARTES, 14 DE MARZO DE 2017, A LAS 19:30 h.  
 SALÓN DE PLENOS DEL AYUNTAMIENTO



**CONVOCATORIA DE AYUDA LEADER 2014-2020**

Mayor información en:  
**CEDER MONTE IBÉRICO-CORREDOR DE ALMANSA**  
 Calle Pósito, 1 02691 Bonete (Albacete)  
 Teléfono: 967 33 34 06  
 email: [administracion@cedermonteiberico.com](mailto:administracion@cedermonteiberico.com)  
 Web: [www.cedermonteiberico.com](http://www.cedermonteiberico.com)

**Poster Informativo**



Nº	NOMBRE Y APELLIDOS	D.N.I	ENTIDAD	FIRMA
1	URBAWO HIDALGO IRANEL	44381055-L	ESQUELETOS HIDALGO	
2	JULIAN LOPEZ LIZAN	77574089-B	BODEGA TORRECASTILLO	
3	Mª ISABEL VIEGAMO GUTIERREZ	47070147-A	ARQUITECTO TECNICO	
4	Mª INMACULADA YANEZ BROTONS	44386178-L	CORY TAPIADOS, S.L	
5	ANA MARIA NAVEGÓN CUENCA	47071150-V	INGENIERIA Y SERVICIOS NAVEGÓN CUENCA	
6	Mª VICENTA LAJARA VILLARANA	29.076.036 B	HERMANDAD VIRGEN DE CONSOLACIÓN ADO. CULTURAL ALEBRE MONTEALEGRE	
7	Rafael Alonso Milla.	20402635W	Talleres Milla-RAM S.L.	
8	Juan José FERNÁNDEZ JERÓNIMO	44053157E	CASA RURAL CASTILLA LA MANCHA	
9	JUAN CARLOS MORENO PILOTO	47050908-S	MORPI CALADOS Y CONFORT, S.L.	
10	ANA ALMENDROS SANCHEZ	48467029-A	LUMON SOTOS S.L	





Sumar para que gane Al | REUNIÓN INFORMATIVA

www.cedermonteiberico.com/REUNION-INFORMATIVA-AYUDAS-LEADER-20142020-CHINCHILLA-DE-MONTEARAGON\_es\_1\_179.html

C/ Pósito 102691 Bonete (Albacete) 967333406 / 679496381

ÁREA EXTRANET

Síguenos en SEDE ELECTRÓNICA

Inicio | Quiénes somos | Territorio | Programas | Transparencia | Perfil del contratante | Noticias | Contacto

Portada > Noticias

## REUNIÓN INFORMATIVA AYUDAS LEADER 2014-2020 CHINCHILLA DE MONTEARAGÓN

01-03-2017

Con motivo de la Campaña de Dinamización que el GAL Monte Ibérico-Corredor de Almansa, ha iniciado por toda la Comarca, celebraremos una reunión informativa en el municipio de Chinchilla de Montearagón, el próximo martes día 7 de marzo de 2017 a las 19.30 horas en el Ayuntamiento.

Si tienes tu propia empresa y deseas ampliar, modernizar.....  
 Si pretendes iniciar tu propia aventura empresarial.....  
 Si tienes un proyecto en tu cabeza y pretendes hacerlo realidad.....  
 Si tienes inquietud por conocer las Ayudas LEADER.....

No dudes en asistir, contamos contigo.

!!!!Te esperamos!!!!

### Últimos artículos publicados

SUSTENTÁNDONOS  
 Programa Innova-Adelante en Castilla-La Mancha  
 CONVOCATORIA DE AYUDAS DIRECCIÓN GENERAL DE POLÍTICA FORESTAL

### Archivo

- febrero 2018 (1)
- diciembre 2017 (1)
- noviembre 2017 (1)
- octubre 2017 (2)
- septiembre 2017 (4)
- julio 2017 (3)
- marzo 2017 (5)
- febrero 2017 (2)

Escribe aquí para buscar

14:32 02/02/2018

**Convocatoria a reuniones informativas en web corporativa del grupo.**





**Publicidad subida en webs locales**

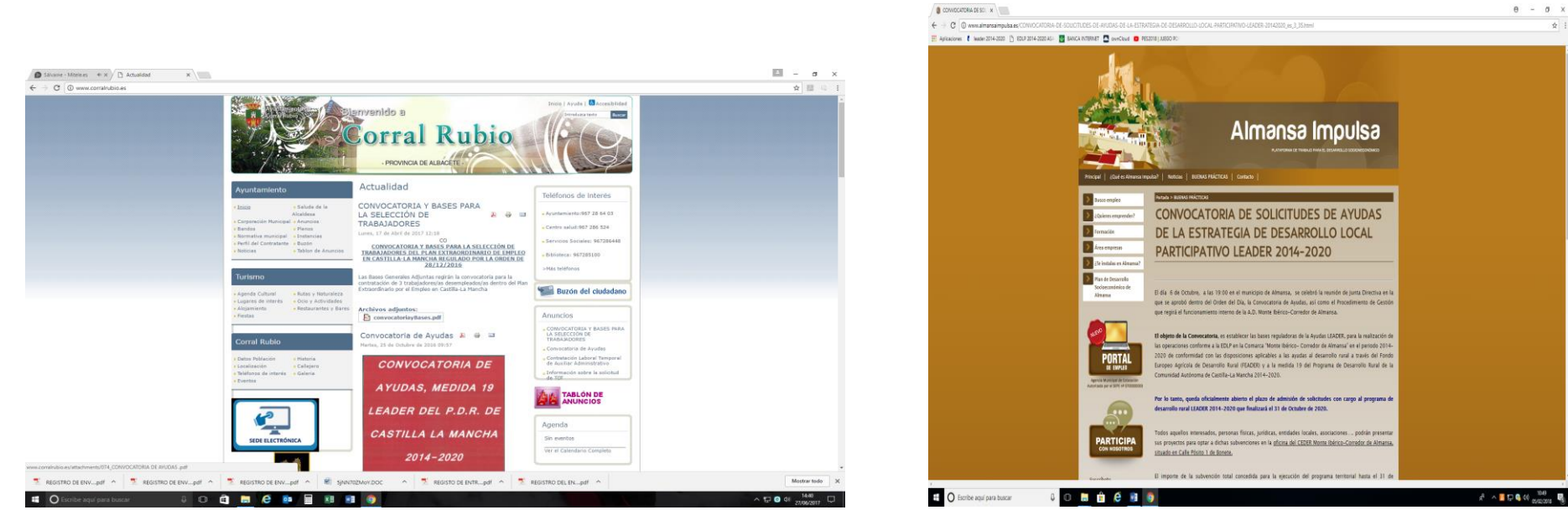

## JORNADAS CON EMPRESARIOS DE DIFERENTES SECTORES.



**JORNADA MATUTINA B.N.I . Almansa 7.00 horas de la mañana.**

BNI es una organización profesional de networking cuyo único objetivo es fomentar el intercambio de referencias de negocios, facilitando así nuevos clientes para sus miembros”. La jornada celebrada tuvo lugar dentro de las diversas actuaciones que se desarrollan en el marco de la implementación del programa LEADER 2014 – 2020 en el territorio y que tiene por objetivo la dinamización socioeconómica de la comarca Monte Ibérico Corredor de Almansa.



**NETWORKING Y FORMACION EMPRESARIAL**



**AYUNTAMIENTO  
ALMANSA**  
 AFORO  
LIMITADO  
 NECESARIA  
INSCRIPCIÓN



**ALMANSA INNOVA**  
 NETWORKING Y FORMACIÓN  
 EMPRESARIAL  
 almansainnova@gmail.com

**EVENTO  
PARA EMPRESAS Y EMPRENDEDORES**

**CONFERENCIA 2**

**Ayudas y  
subvenciones para  
empresas**

**Mari Carmen Talavera y Asen Calero**

LA ASOCIACIÓN ES EL MOTOR DE DESARROLLO DE LA COMARCA. ESTÁ FORMADA POR LA ADMINISTRACIÓN LOCAL Y UN CONJUNTO EQUILIBRADO Y REPRESENTATIVO DE ORGANIZACIONES SOCIALES, CULTURALES Y ECONÓMICAS DEL TERRITORIO, A FIN DE CONSEGUIR UNA PLURALIDAD EFECTIVA.

---

**JUEVES 27 DE ABRIL DE 2017**  
**HORA: 20.00 HORAS**  
**LUGAR: CONVENTO AGUSTINAS**

**EVENTO GRATUITO**  
**INSCRIPCIÓN PREVIA AQUÍ**

#almansainnova

 @Almansa\_Impulsa



LEADER

2014-2020



Unión Europea

Fondo Europeo Agrícola  
de Desarrollo Rural

Europa invierte en las zonas rurales



EL G.A.L. LLEVA 5 ANUALIDADES COLABORANDO CON EL E.T.S INGENIEROS AGRÓNOMOS Y DE MONTES DE ALBACETE, EN LA REALIZACIÓN DE UNA JORNADA TEÓRICO-PRÁCTICA DENTRO DE LOS MASTERS UNIVERSITARIOS DE INGENIERÍA AGRONÓMICA E INGENIERÍA DE MONTES.

Hoya Gonzalo 18 de mayo de 2017



## Programa

16:00 h.- RECEPCIÓN DE PARTICIPANTES.

**Plaza Molina 1, Hoya Gonzalo.**

16:05 h.- BIENVENIDA a cargo de:

**D. Antonio Calero Belmonte, Alcalde-Presidente del Excmo. Ayuntamiento de Hoya Gonzalo.**

16:10 h.- APERTURA a cargo de:

**D. Fco. Javier Carmona García, Director General de Desarrollo Rural.**

16:15-17:15 h.- MEDIDA 19 LEADER DEL PDR CLM 2014-2020.

**D<sup>a</sup>. M. Carmen Talavera Tolosa, Gerente del GAL Monte Ibérico-Corredor de Almansa.**

17:30 h.- VISITA GUIADA AL PROYECTO FINANCIADO CON PRODER 2.

**Bodega S.A.T. EL TANINO (HOYA GONZALO)**

**A Cargo de la Enóloga, D<sup>a</sup>. Francisca Ciges Montes.**

19:00 h.- FIN DE LA JORNADA



## 6. 1. ACTIVIDADES QUE DESARROLLAN LOS ÓRGANOS DE GOBIERNO

**LA ASAMBLEA GENERAL.**- Integrada por todos los asociados (77 actualmente) y cuyas funciones se recogen en el art. 12 de los Estatutos y son:

Con 2/3 de los votos presentes se tomarán acuerdos sobre los siguientes asuntos:

- a) Aprobación y modificación de los Estatutos Sociales.
- b) Cese anticipado de los miembros de la Junta Directiva.
- c) Disolución de la Asociación.
- d) Disposición o enajenación de bienes inmuebles.
- e) Aprobación de Reglamentos de Régimen Interior, en su caso.

Por mayoría simple de los votos presentes en relación con los siguientes asuntos de su competencia:

- a) Cuenta y Balance del ejercicio, Presupuesto anual y Memoria o Plan de Actividades.
- c) Elección o sustitución de los miembros de la Junta Directiva a propuesta de cada sector.
- d) Cualquier otro asunto que le competa en virtud de los presentes Estatutos o de normas legales o reglamentarias.

**Nuestra Asamblea se verá incrementada en más de 40 nuevos asociados, en virtud de las solicitudes de adhesión presentadas a lo largo del ejercicio 2017.**

En este ejercicio la reunión mantenida con carácter ordinario por este órgano, se celebró el 14 de junio del 2017.



**CONVOCATORIA A REUNIÓN DE LA ASAMBLEA GENERAL ORDINARIA DE LA ASOCIACIÓN PARA EL DESARROLLO DE LA COMARCA "MONTE IBÉRICO - CORREDOR DE ALMANSA"**

En uso de las atribuciones que me vienen conferidas por el artículo 17 de los Estatutos que rigen la Asociación, por la presente vengo en convocar a reunión de la Asamblea General Ordinaria de la Asociación para el desarrollo de la Comarca "Monte Ibérico-Corredor de Almansa" para el próximo **Miércoles 14 de Junio de 2017** a las **21:00 horas**, en el Salón de Actos del Excmo. Ayuntamiento de Bonete con el siguiente

**ORDEN DEL DÍA**

- PUNTO PRIMERO.-** APROBACIÓN, SI PROCEDE, DEL BORRADOR DEL ACTA DE LA SESION ANTERIOR
- PUNTO SEGUNDO.-** APROBACIÓN DE LAS CUENTAS ANUALES 2016.
- PUNTO TERCERO.-** AVANCE Y SITUACIÓN DE LA PROGRAMACIÓN 2014-2020
- PUNTO CUARTO.-** ASUNTOS VARIOS
- PUNTO QUINTO.-** RUEGOS Y PREGUNTAS

Lo que comunico a Vds. para su conocimiento y efectos, rogando su asistencia y puntualidad.

En caso de no poder asistir, podrá reenviar a las oficinas del CEDER, debidamente firmada la delegación de voto que se adjunta, en la entidad o persona que quiera que le represente.

En Bonete a 30 de mayo de 2017

 <b>30/05/2017</b>	
<b>ENTRADA</b>	<b>SALIDA</b>
Nº	Nº 86

**EL PRESIDENTE**

ENTIDAD ASOC. DESARROLLO COMARCA MONTE IBÉRICO - CIF G02322857 - NOMBRE SANCHEZ ROSELLO JAVIER - NIF 74510373X

Firmado digitalmente por ENTIDAD ASOC. DESARROLLO COMARCA MONTE IBÉRICO - CIF G02322857 - NOMBRE SANCHEZ ROSELLO JAVIER - NIF 74510373X. Fecha: 2017.05.30 11:54:26 +02'00'

Fdo. JAVIER SANCHEZ ROSELLO



INICIATIVA DEL REGISTRO INICIATIVA DE ASOCIACIONES DE LA UNIDAD DE COMARCAS DE CASTILLA-LA MANCHA Nº 152 DE C.F.E. CAD38P\*



**LA JUNTA DIRECTIVA.-** Se reunirá válidamente con la asistencia de al menos, un tercio de sus miembros. Las decisiones solo serán válidas, si el sector privado alcanza una asistencia de al menos el 51% de los derechos de voto presentes en la votación y los asistentes representen al menos el 40% de mujeres representadas. Adoptará sus acuerdos por mayoría simple de los votos presentes. Cada miembro de la Junta Directiva tendrá un voto. En caso de empate decidirá el voto de calidad del Presidente.

La Junta Directiva es el órgano de gestión y representación de la Asociación. Está formada por veintiún miembros distribuidos de la siguiente manera:

- Siete miembros designados por los representantes de las entidades locales.
- Dos por el sector de empresas de economía social.
- Uno por el sector de hostelería y turismo
- Dos por las entidades financieras
- Dos en representación de los sindicatos
- Dos por el sector agrario
- Dos en representación de la patronal o del sector empresarial
- Uno por Asociaciones de Bienestar Social
- Dos por Asociaciones Culturales, mujeres, jóvenes, AMPA'S.....

Podrán asistir a las reuniones de la Junta Directiva con voz pero sin voto los asociados honorarios, así como el resto de los representantes municipales.

Las reuniones a Junta Directiva mantenidas durante el ejercicio 2017 fueron 5, celebradas en los municipios de Alpera, Albacete, Bonete, Montealegre del Castillo y Almansa.



**CONVOCATORIA A REUNIÓN DE LA JUNTA DIRECTIVA DE LA ASOCIACIÓN PARA EL DESARROLLO DE LA COMARCA "MONTE IBÉRICO – CORREDOR DE ALMANSA"**

En uso de las atribuciones que me vienen conferidas por el artículo 17 de los Estatutos que rigen la Asociación, por la presente vengo en convocar a reunión de la Junta Directiva de la Asociación para el desarrollo de la Comarca "Monte Ibérico–Corredor de Almansa" para el próximo **Jueves 25 de Mayo de 2017 a las 19:30 horas**, en el Salón de Plenos del **Excmo. Ayuntamiento de Alpera** con el siguiente

**ORDEN DEL DIA**

- PUNTO PRIMERO.-** APROBACIÓN, SI PROCEDE DEL BORRADOR DEL ACTA DE LA SESIÓN ANTERIOR.
- PUNTO SEGUNDO.-** PROPUESTA DE MODIFICACIÓN PROCEDIMIENTO DE GESTIÓN Y CONVOCATORIA DE AYUDAS.
- PUNTO TERCERO.-** ESTUDIO PROPUESTA DE BAREMACIÓN DE EXPEDIENTES PARA SU APROBACIÓN EN PRÓXIMA JUNTA DIRECTIVA.
- PUNTO CUARTO.-** FORMULACIÓN CUENTAS ANUALES 2016.
- PUNTO QUINTO.-** PROPUESTA DE ADMISIÓN NUEVOS ASOCIADO.
- PUNTO SEXTO.-** ASUNTOS VARIOS.
- PUNTO SÉPTIMO.-** RUEGOS Y PREGUNTAS

Lo que comunico a Vds. para su conocimiento y efectos, rogando su asistencia y puntualidad.

**En caso de no poder asistir, podrá reenviar a las oficinas del CEDER, debidamente firmada la delegación de voto que se adjunta, en la entidad o persona que quiera que le represente.**

 <b>15/05/ 2017</b>	
<b>ENTRADA</b>	<b>SALIDA</b>
Nº	Nº 83

En Bonete a 15 de mayo de 2017

**EI PRESIDENTE**

ENTIDAD ASOC DESARROLLO COMARCA MONTE IBERICO - Cif: G02322857 - NOMBRE SANCHEZ ROSELLO JAVIER - NIF 74510373X  
 Firmado digitalmente por ENTIDAD ASOC DESARROLLO COMARCA MONTE IBERICO - Cif: G02322857 - NOMBRE SANCHEZ ROSELLO JAVIER - NIF 74510373X  
 Fecha: 2017.05.15 12:04:21 +02'00'

Fdo. JAVIER SANCHEZ ROSELLÓ



INSCRITA EN EL REGISTRO UNICO DE ASOCIACIONES DE LA JUNTA DE COMUNIDADES DE CASTILLA LA MANCHA, N.º 1237, C.I.F. G0232857





DIRECTA DE DESARROLLO DE LA COMARCA MONTE IBÉRICO-CORREDOR DE ALMANSA, S.L. ALBACETE, 14 DE JUNIO DE 2017



**CONVOCATORIA A REUNIÓN DE LA JUNTA DIRECTIVA DE LA ASOCIACIÓN PARA EL DESARROLLO DE LA COMARCA "MONTE IBÉRICO – CORREDOR DE ALMANSA"**

En uso de las atribuciones que me vienen conferidas por el artículo 17 de los Estatutos que rigen la Asociación, por la presente vengo en convocar a reunión de la Junta Directiva de la Asociación para el desarrollo de la Comarca "Monte Ibérico-Corredor de Almansa" para el próximo **Miércoles 14 de Junio de 2017 a las 20:00 horas**, en el Salón de Plenos del Excmo. Ayuntamiento de Bonete con el siguiente

**ORDEN DEL DÍA**

- PUNTO PRIMERO.-** APROBACIÓN, SI PROCEDE DEL BORRADOR DEL ACTA DE LA SESIÓN ANTERIOR.
- PUNTO SEGUNDO.-** PROPUESTA DE APROBACIÓN EXPEDIENTES LEADER 2014-2020.
- PUNTO TERCERO.-** PROPUESTA DE ADMISIÓN NUEVOS ASOCIADOS
- PUNTO CUARTO.-** ASUNTOS VARIOS
- PUNTO QUINTO.-** RUEGOS Y PREGUNTAS

Lo que comunico a Vds. para su conocimiento y efectos, rogando su asistencia y puntualidad.

En caso de no poder asistir, podrá reenviarse a las oficinas del CEDER, debidamente firmada la delegación de voto que se adjunta, en la entidad o persona que quiera que le represente.

	
<b>07/06/ 2017</b>	
<b>ENTRADA</b>	<b>SALIDA</b>
N°	N° 88

En Bonete a 07 de Junio de 2017

**EL PRESIDENTE**

ENTIDAD ASOC  
 DESARROLLO  
 COMARCA MONTE  
 IBÉRICO - CIF  
 G02322857 - NOMBRE  
 SANCHEZ ROSELLO  
 JAVIER - NIF 74510373X

Firmado digitalmente por  
 ENTIDAD ASOC DESARROLLO  
 COMARCA MONTE IBÉRICO - CIF  
 G02322857 - NOMBRE SANCHEZ  
 ROSELLO JAVIER - NIF 74510373X  
 Fecha: 2017.06.07 14:28:26 +0200

Fdo. JAVIER SANCHEZ ROSELLO



**CONVOCATORIA A REUNIÓN DE LA JUNTA DIRECTIVA DE LA ASOCIACIÓN PARA EL DESARROLLO DE LA COMARCA "MONTE IBÉRICO - CORREDOR DE ALMANSA"**

En uso de las atribuciones que me vienen conferidas por el artículo 17 de los Estatutos que rigen la Asociación, por la presente vengo en convocar a reunión de la Junta Directiva de la Asociación para el desarrollo de la Comarca "Monte Ibérico-Corredor de Almansa" para el próximo **Martes 12 de septiembre de 2017 a las 13.00 horas**, en Restaurante Victoria - Albacete, C/ Feria frente al Molino

**ORDEN DEL DIA**

- PUNTO PRIMERO.-** APROBACIÓN, SI PROCEDE DEL BORRADOR DEL ACTA DE LA SESIÓN ANTERIOR.
- PUNTO SEGUNDO.-** PROPUESTA DE APROBACIÓN EXPEDIENTES LEADER 2014-2020.
- PUNTO TERCERO.-** PROPUESTA DE ADMISIÓN NUEVOS ASOCIADOS
- PUNTO CUARTO.-** ACUERDO DE RATIFICACION DE APORTACIONES LOCALES AL PROGRAMA LEADER DE TODA LA PROGRAMACION 2014-2020
- PUNTO QUINTO.-** ASUNTOS VARIOS
- PUNTO SEXTO:-** RUEGOS Y PREGUNTAS

Lo que comunico a Vds. para su conocimiento y efectos, rogando su asistencia y puntualidad.

En caso de no poder asistir, podrá reenviar a las oficinas del CEDER, debidamente firmada la delegación de voto que se adjunta, en la entidad o persona que quiera que le represente.

 COMARCA Monte Ibérico - Corredor de Almansa	
<b>04/09/ 2017</b>	
<b>ENTRADA</b>	<b>SALIDA</b>
Nº	Nº 148

En Bonete a 04 de septiembre de 2017  
 El PRESIDENTE



Fdo. JAVIER SANCHEZ ROSELLÓ





INSCRITA EN EL REGISTRO ÚNICO DE ASOCIACIONES DE LA JUNTA DE COMUNIDADES DE CASTILLA-LA MANCHA, Nº 14.537, C.I.F. Nº G3232807



**CONVOCATORIA A REUNIÓN DE LA JUNTA DIRECTIVA DE LA ASOCIACIÓN PARA EL DESARROLLO DE LA COMARCA "MONTE IBÉRICO - CORREDOR DE ALMANSA"**

En uso de las atribuciones que me vienen conferidas por el artículo 17 de los Estatutos que rigen la Asociación, por la presente vengo en convocar a reunión de la Junta Directiva de la Asociación para el desarrollo de la Comarca "Monte Ibérico-Corredor de Almansa" para el próximo **Jueves 28 de septiembre de 2017 a las 20:00 horas**, en el Salón de Plenos del Excmo. Ayuntamiento de Montealegre

**ORDEN DEL DIA**

- PUNTO PRIMERO.-** APROBACIÓN, SI PROCEDE DEL BORRADOR DEL ACTA DE LA SESIÓN ANTERIOR.
- PUNTO SEGUNDO.-** PROPUESTA DE MODIFICACIÓN DEL PROCEDIMIENTO DE GESTIÓN Y CONVOCATORIA DE AYUDAS LEADER 2014-2020
- PUNTO TERCERO.-** ASUNTOS VARIOS
- PUNTO CUARTO.-** RUEGOS Y PREGUNTAS

Lo que comunico a Vds. para su conocimiento y efectos, rogando su asistencia y puntualidad.

En caso de no poder asistir, podrá reenviar a las oficinas del CEDER, debidamente firmada la delegación de voto que se adjunta, en la entidad o persona que quiera que le represente.

 COMARCA Monte Ibérico - Corredor de Almansa	
21 SEP 2017	
ENTRADA	SALIDA
Nº	Nº 175

En Bonete a 20 de septiembre de 2017  
 EL PRESIDENTE

  
 Fdo. JAVIER SANCHEZ ROSELLÓ



**CONVOCATORIA A REUNIÓN DE LA JUNTA DIRECTIVA DE LA ASOCIACIÓN PARA EL DESARROLLO DE LA COMARCA "MONTE IBÉRICO – CORREDOR DE ALMANSA"**

En uso de las atribuciones que me vienen conferidas por el artículo 17 de los Estatutos que rigen la Asociación, por la presente vengo en convocar a reunión de la Junta Directiva de la Asociación para el desarrollo de la Comarca "Monte Ibérico-Corredor de Almansa" para el próximo **Martes 19 de diciembre de 2017 a las 13:00 horas**, en el Salón de Plenos del Excmo. Ayuntamiento de Almansa.

**ORDEN DEL DIA**

- PUNTO PRIMERO.-** APROBACIÓN, SI PROCEDE DEL BORRADOR DEL ACTA DE LA SESIÓN ANTERIOR.
- PUNTO SEGUNDO.-** PROPUESTA DE APROBACIÓN EXPEDIENTES LEADER 2014-2020.
- PUNTO TERCERO.-** PROPUESTA DE APROBACIÓN DEL PRESUPUESTO GASTOS DE FUNCIONAMIENTO 2018.
- PUNTO CUARTO.-** DELEGACIÓN Y/O AUTORIZACIÓN AL PRESIDENTE PARA LA SUSCRIPCIÓN DE UNA PÓLIZA DE CRÉDITO.
- PUNTO QUINTO.-** ASUNTOS VARIOS.
- PUNTO SEXTO.-** RUEGOS Y PREGUNTAS.

Lo que comunico a Vds. para su conocimiento y efectos, rogando su asistencia y puntualidad.

**En caso de no poder asistir, podrá reenviar a las oficinas del CEDER, debidamente firmada la delegación de voto que se adjunta, en la entidad o persona que quiera que le represente.**

 COMARCA <i>Monte Ibérico - Corredor de Almansa</i>	
<b>30/11/2017</b>	
<b>ENTRADA</b>	<b>SALIDA</b>
Nº	Nº 184

En Bonete a 30 de Noviembre de 2017

EI PRESIDENTE



Fdo. JAVIER SANCHEZ ROSELLÓ



INSCRITA EN EL REGISTRO ENDO DE ASOCIACIONES DE LA JUNTA DE COMUNIDADES DE CASTILLA-LA MANCHA, N.º 1237 C.I.E. 642228P



## 6.2. DESARROLLO E IMPLEMENTACIÓN DE LA ESTRATEGIA

En cuanto a los objetivos transversales, el desarrollo de proyectos en el marco de la medida 19. “EDLP Leader” en la comarca Monte Ibérico Corredor de Almansa , puede contribuir al cumplimiento de gran parte de los objetivos transversales de la Política Agrícola de la UE, que son innovación, medioambiente, mitigación del cambio climático y adaptación de la economía a dicho cambio.

Entre todos destacamos el objetivo de **la innovación**, entendido este como la mejora de la gobernanza y dinamización de la población. Es eficaz y eficiente para el desarrollo rural, el enfoque ascendente de las propuestas, para que la población rural, organizada en el GAL protagonice, autónoma y responsablemente su propio desarrollo, el desarrollo integrado, multidisciplinar y plurisectorial, el enfoque territorial, la gestión descentralizada y la cooperación y el trabajo en red.

Todo ello encaminado a conseguir el desarrollo territorial equilibrado de las economías y comunidades rurales, incluyendo la creación y modernización de micro y PYMEs, la promoción de la innovación, con el objetivo de crear y mantener empleo a fin de paliar la elevada tasa de desempleo global y juvenil, la baja productividad laboral, el aumento de la pobreza y la exclusión social, provocadas por la crisis económica.



## Asignación por medidas

Según convocatoria de ayudas aprobada en fecha 28 de septiembre de 2017, las cuantías asignadas a cada medida se reflejan en el cuadro siguiente:

SUBMEDIDAS		ASIGNACIÓN
SUBMEDIDA 19.2 APOYO PARA LA REALIZACION DE OPERACIONES CONFORME A LA EDLP	PROYECTOS PRODUCTIVOS	1.403.497,21€
	PROYECTOS NO PRODUCTIVOS	935.665,50 €
SUBMEDIDA 19.3 COOPERACIÓN		90.120,72 €
SUBMEDIDA 19.4 GASTOS DE FUNCIONAMIENTO Y ANIMACIÓN		605.119,57 €
TOTAL		3.034.403,00€



## Comprometido por medidas

- **Medida 192.02 INVERSIONES EN INDUSTRIAS Y COOPERATIVAS AGROALIMENTARIAS**

MUNICIPIO	Número de expediente	Descripción inversión auxiliada	Fecha resolución aprobatoria	PRESUPUESTO PRESENTADO ELEGIBLE	PORCENTAJE DE AYUDA baremado	AYUDA CONCEDIDA	TOTAL POR MEDIDA
CAUDETE	L0205.1.192.02.027	MODERIZACIÓN	14/06/2017	85.000,00 €	29,00	24.650,00 €	
ALPERA	L0205.1.192.02.035	BODEGA	14/06/2017	64.437,00 €	33,50	21.586,40 €	
HIGUERUELA	L0205.1.192.02.040	BODEGA	14/06/2017	100.080,00 €	32,50	32.526,00 €	
HOYA GONZALO	L0205.1.192.02.060	MEJORAS BODEGA	12/09/2017	56.276,45 €	35,00	19.696,76 €	
MONTEALEGRE DEL CASTILLO	L0205.1.192.02.072	MAQUINARIA	12/09/2017	46.700,00 €	29,00	13.543,00 €	
ALPERA	L0205.1.192.02.075	MAQUINARIA	12/09/2017	99.200,00 €	29,50	29.264,00 €	
HIGUERUELA	L0205.1.192.02.077	CONSTRUCCIÓN	12/09/2017	98.610,00 €	31,00	30.569,10 €	<b>171.835,25 €</b>



• **Medida 192.03 AYUDAS A LA INVERSIÓN EN CREACIÓN Y DESARROLLO DE ACTIVIDADES NO AGRICOLAS**

MUNICIPIO	Número de expediente	Descripción inversión auxiliada	Fecha resolución aprobatoria	PRESUPUESTO PRESENTADO ELEGIBLE	PORCENTAJE DE AYUDA baremado	AYUDA CONCEDIDA	TOTAL POR MEDIDA
ALMANSA	L0205.1.192.03.003	AGENCIA DE VIAJES LIVING VIAJANDO	14/06/2017	8.323,39 €	25,50	2.122,46 €	
ALMANSA	L0205.1.192.03.004	LUDOTECA INFANTIL	14/06/2017	14.591,59 €	25,00	3.647,90 €	
ALMANSA	L0205.1.192.03.006	AMPLIACIÓN EMPRESA AUXILIAR DE CALZADO	14/06/2017	320.024,00 €	25,00	70.000,00 €	
CHINCHILLA DE MONTEARAGON	L0205.1.192.03.008	MODERNIZACIÓN	14/06/2017	83.500,00 €	30,50	25.467,50 €	
PETROLA	L0205.1.192.03.009	AMPLIACIÓN	14/06/2017	106.041,52 €	33,00	34.993,70 €	
ALMANSA	L0205.1.192.03.010	CENTRO DE ESTETICA	14/06/2017	30.873,15 €	25,50	7.872,65 €	
POZO CAÑADA	L0205.1.192.03.011	INSTALACIÓN EMPRESA FONTANERIA	14/06/2017	39.393,20 €	26,00	10.242,23 €	
MONTEALEGRE DEL CASTILLO	L0205.1.192.03.013	MEJORAS RTE. VIRGEN DE CONSOLACIÓN	14/06/2017	25.070,00 €	27,50	6.894,25 €	
ALMANSA	L0205.1.192.03.014	TIENDA DE ROPA CLP	14/06/2017	47.655,15 €	24,00	11.437,24 €	
ALMANSA	L0205.1.192.03.015	AMPLIACIÓN TROQUELADOS MARGO S.L	14/06/2017	299.364,00 €	26,50	79.331,46 €	
BONETE	L0205.1.192.03.017	ADAPTACIÓN MAQUINARIA	14/06/2017	66.300,00 €	32,00	21.216,00 €	
ALMANSA	L0205.1.192.03.019	MODERNIZACIÓN EMPRESA DE ROTULACIONES	14/06/2017	17.196,36 €	19,50	3.353,29 €	
CAUDETE	L0205.1.192.03.020	MODERNIZACION EMPRESA DE MECANIZADOS	14/06/2017	50.000,00 €	24,00	12.000,00 €	
ALMANSA	L0205.1.192.03.021	GRUPO PARA FABRICACIÓN DE POLIURETANO POR SISTEMA DE COLADA	14/06/2017	95.497,00 €	20,50	19.576,89 €	
ALMANSA	L0205.1.192.03.022	GIMNASIO	14/06/2017	216.021,89 €	27,00	58.325,91 €	
COMARCA	L0205.1.192.03.023	EXTENSIÓN DE COBERTURA DE BANDA ANCHA DE NUEVA GENERACION	14/06/2017	84.317,79 €	35,12	29.612,41 €	
POZO CAÑADA	L0205.1.192.03.025	EMPRESA DE TRANSPORTES	14/06/2017	43.912,63 €	27,50	12.075,97 €	
CHINCHILLA DE MONTEARAGON	L0205.1.192.03.028	SUPERMERCADO DE PROXIMIDAD	14/06/2017	294.794,73 €	35,50	100.000,00 €	
ALMANSA	L0205.1.192.03.030	GABINETE DE PSICOLOGIA	14/06/2017	3.740,00 €	25,00	935,00 €	
ALMANSA	L0205.1.192.03.031	TALLER MECANICO	14/06/2017	38.301,96 €	25,50	9.767,00 €	
MONTEALEGRE DEL CASTILLO	L0205.1.192.03.032	AMPLIACIÓN OPTICA	14/06/2017	47.347,50 €	30,00	14.204,25 €	



ALMANSA	L0205.1.192.03.033	FABRICA AUXILIAR DE CALZADO	14/06/2017	98.500,00 €	21,00	20.685,00 €
MONTEALEGRE DEL CASTILLO	L0205.1.192.03.034	SUPERMERCADO CONSUN	14/06/2017	157.684,27 €	34,00	53.612,65 €
HIGUERUELA	L0205.1.192.03.036	PANADERIA	14/06/2017	12.160,00 €	31,00	3.769,60 €
MONTEALEGRE DEL CASTILLO	L0205.1.192.03.037	TAPIZADOS	14/06/2017	112.346,90 €	29,00	32.580,60 €
CORRAL RUBIO	L0205.1.192.03.039	RESTAURANTE	14/06/2017	6.343,00 €	33,50	2.124,91 €
POZO CAÑADA	L0205.1.192.03.043	MAQUINARIA	14/06/2017	140.000,00 €	26,00	36.400,00 €
CAUDETE	L0205.1.192.03.045	MAQUINARIA	14/06/2017	77.290,00 €	27,00	20.868,30 €
ALMANSA	L0205.1.192.03.047	EMPRESA	14/06/2017	20.967,79 €	25,00	5.241,95 €
ALMANSA	L0205.1.192.03.048	AMPLIACIÓN EMPRESA AUXILIAR DE CALZADO	14/06/2017	146.573,30 €	23,50	34.444,73 €
MONTEALEGRE DEL CASTILLO	L0205.1.192.03.049	AMPLIACIÓN MAQUINARIA	14/06/2017	16.080,00 €	27,00	4.341,60 €
ALPERA	L0205.1.192.03.051	MAQUINARIA	14/06/2017	4.940,00 €	30,00	1.482,00 €
ALMANSA	L0205.1.192.03.053	NUEVA ACTIVIDAD DE TAPIZADOS	12/09/2017	58.815,47 €	22,00	12.939,40 €
ALMANSA	L0205.1.192.03.054	CLINICA FISIO	12/09/2017	9.576,31 €	28,50	2.729,25 €
ALMANSA	L0205.1.192.03.055	ASESORIA	12/09/2017	8.334,07 €	22,00	1.833,50 €
ALMANSA	L0205.1.192.03.056	EMPRESA DE EXTINTORES	12/09/2017	33.186,56 €	22,00	7.301,04 €
ALMANSA	L0205.1.192.03.057	EMPRESA CALZADO	12/09/2017	177.250,00 €	24,00	42.540,00 €
CHINCHILLA DE MONTEARAGON	L0205.1.192.03.058	CASA RURAL LA FELIPA	12/09/2017	165.377,81 €	34,00	56.228,46 €
CAUDETE	L0205.1.192.03.059	TANATORIO	12/09/2017	356.746,66 €	26,00	50.000,00 €
CAUDETE	L0205.1.192.03.061	TALLER CHAPA	12/09/2017	43.014,46 €	29,50	12.689,27 €
ALMANSA	L0205.1.192.03.062	EMPRESA DE DISEÑO	12/09/2017	23.700,00 €	20,00	4.740,00 €
CAUDETE	L0205.1.192.03.064	GASOLINERA	12/09/2017	379.975,01 €	27,50	50.000,00 €
CHINCHILLA DE MONTEARAGON	L0205.1.192.03.073	EMPRESA FILTRACIONES	12/09/2017	36.406,16 €	36,00	13.106,22 €
CHINCHILLA DE MONTEARAGON	L0205.1.192.03.074	FABRICA DE CHOCOLATES	12/09/2017	14.140,00 €	29,00	4.100,60 €
CORRAL RUBIO	L0205.1.192.03.078	MAQUINARIA	19/12/2017	3.929,00 €	31,75	1.247,46 €
HIGUERUELA	L0205.1.192.03.084	MEJORAS SUPERMERCADO	19/12/2017	26.179,66 €	30,75	8.050,25 €
BONETE	L0205.1.192.03.085	AMPLIACIÓN Y MEJORAS EXPENDEDURIA DE TABACO	19/12/2017	1.944,23 €	29,75	578,41 €
<b>1.016.711,28 €</b>						



• **Medidas 192.04 AYUDAS A INVERSIONES EN CREACIÓN Y MEJORA O AMPLIACIÓN DE TODO TIPO DE PEQUEÑAS INFRAESTRUCTURAS**

MUNICIPIO	Número de expediente	Descripción inversión auxiliada	Fecha resolución aprobatoria	PRESUPUESTO PRESENTADO ELEGIBLE	PORCENTAJE DE AYUDA baremado	AYUDA CONCEDIDA	TOTAL POR MEDIDA
MONTEALEGRE DEL CASTILLO	L0205.0.192.04.007	INSTALACIÓN CIRCUITO BIOSALUDABLE	29/12/2016	10.986,80 €	68,50	7.525,96 €	
HOYA GONZALO	L0205.2.192.04.016	RECUPERACIÓN ESPACIO PUBLICO COMO ZONA VERDE	29/12/2016	80.487,00 €	82,00	65.999,34 €	
ALPERA	L0205.0.192.04.018	AMPLIACIÓN VELATORIO MUNICIPAL	29/12/2016	52.635,00 €	70,75	37.239,26 €	
MONTEALEGRE DEL CASTILLO	L0205.0.192.04.041	CASA DE LA CULTURA	14/06/2017	14.520,00 €	70,75	10.272,90 €	
MONTEALEGRE DEL CASTILLO	L0205.0.192.04.042	AULA DE INTERPRETACIÓN	14/06/2017	9.837,30 €	73,00	7.181,23 €	
HIGUERUELA	L0205.0.192.04.050	PISTA DE PADEL YPIN PON	14/06/2017	22.627,00 €	73,00	16.517,71 €	
BONETE	L0205.0.192.04.052	PISCINA	14/06/2017	24.787,60 €	70,75	17.537,23 €	
ALMANSA	L0205.0.192.04.063	GUARDERIAS	12/09/2017	27.587,89 €	64,00	17.656,25 €	
POZO CAÑADA	L0205.0.192.04.066	COLEGIO PUBLICO	12/09/2017	33.630,66 €	69,75	23.457,39 €	
POZO CAÑADA	L0205.0.192.04.067	AUDITORIO	12/09/2017	16.456,31 €	51,75	8.516,14 €	
POZO CAÑADA	L0205.0.192.04.068	INSTALACIONES DEPORTIVAS	12/09/2017	29.494,42 €	69,75	20.572,36 €	
POZO CAÑADA	L0205.0.192.04.069	ACERADO CEMENTERIO	12/09/2017	23.495,00 €	65,25	15.330,49 €	<b>247.806,25 €</b>



			ASIGNADO	COMPOMETIDO	%
		<b>PRODUCTIVOS</b>	<b>1.403.497,21</b>	<b>1.188.546,53</b>	<b>84,68</b>
<b>MEDIDA</b>	<b>192</b>				
		<b>NO PRODUCTIVOS</b>	<b>935.665,50</b>	<b>247.806,25</b>	<b>26,48</b>
		<b>TOTAL</b>	<b>2.339.162,71</b>	<b>1.436.352,78</b>	<b>61,40</b>

En la implementación de la estrategia en el territorio, nos encontramos a más del 60% comprometido del total de la asignación de la medida 192 APOYO PARA LA REALIZACIÓN DE OOPERACIONES CONFORME A LA EDLP. Excelente resultado, teniendo en cuenta que la Convocatoria de Ayudas se abrió en fecha 6 de Octubre de 2016. Se observa, además, que más del 80% de los expedientes con resolución de ayuda en la anualidad 2017 son promovidos por el sector privado, frente a algo menos del 20% de expedientes promovidos por la administración local. Por tanto estamos incidiendo en mayor medida en el FA PRINCIPAL 6A.-FACILITAR LA DIVERSIFICACIÓN, CREACIÓN, DESARROLLLO DE PEQUEÑAS EMPRESAS Y CREACIÓN DE EMPLEO y FA SECUNDARIO 6C.- MEJORA DE ACCESIBILIDAD A LAS TECNOLOGIAS y FA SECUNDARIO 5C y 5D aunque en menor medida. En cuanto a los objetivos transversales el principal es la innovación, dado que la mayoría de los proyectos han decidido adquirir equipamiento y maquinaria con tecnología más innovadora, seguido del cambio climático y como complementario el principal es la igualdad seguido muy de cerca por el desarrollo sostenible.

En cuanto a los proyectos no productivos, todos están dentro de FA PRINCIPAL 6B.- PROMOVER EL DESARROLLO LOCAL EN ZONAS RURALES y en cuanto a objetivos transversales el principal son actuaciones que encomiendan a mejorar el medio ambiente y el desarrollo sostenible como objetivo complementario.



- **Medida 194.01 GASTOS FUNCIONAMIENTO**

MUNICIPIO	Número de expediente	Descripción inversión auxiliada	Fecha resolución aprobatoria	PRESUPUESTO PRESENTADO ELEGIBLE	PORCENTAJE DE AYUDA baremado	AYUDA CONCEDIDA	TOTAL CON MEDIDA
COMARCA	L0205.0.194.01.001	GASTOS DE FUNCIONAMIENTO 2016	29/12/2016	55.732,66 €	100,00	55.732,66 €	
COMARCA	L0205.0.194.01.024	GASTOS DE FUNCIONAMIENTO 2017	29/12/2016	132.500,00 €	100,00	132.500,00 €	
COMARCA	L0205.0.194.01.087	GASTOS DE FUNCIONAMIENTO 2018	19/12/2017	129.928,00 €	100,00	129.928,00 €	<b>318.160,66 €</b>

- **Medida 194.02 COSTES DE ANIMACIÓN**

MUNICIPIO	Número de expediente	Descripción inversión auxiliada	Fecha resolución aprobatoria	PRESUPUESTO PRESENTADO ELEGIBLE	PORCENTAJE DE AYUDA baremado	AYUDA CONCEDIDA	TOTAL CON MEDIDA
COMARCA	L0205.0.194.02.002	WEB	14/06/2017	4.773,45 €	100,00	4.773,45 €	
COMARCA	L0205.0.194.02.044	VIDEO PROMOCIONAL	14/06/2017	3.509,00 €	100,00	3.509,00 €	<b>8.282,45 €</b>

		ASIGNACIÓN	COMPROMETIDO	%
<b>MEDIDA</b>	<b>194</b>	<b>605.119,57</b>	<b>326.443,11</b>	<b>53,95</b>

En esta medida el beneficiario es el Grupo de acción local, su desarrollo contribuye al FA PRINCIPAL 6B.- PROMOVER EL DESARROLLO LOCAL EN ZONAS RURALES. Por otro lado, el proceso de elaboración de la estrategia de desarrollo local, en nuestra Comarca, ha resultado en sí mismo un proceso innovador por la fuerte integración de la participación y la igualdad de género. La estrategia también cuenta con líneas de acción innovadoras, que abordan problemas sociales de la zona.



## Comprometido por Municipio

MUNICIPIO	Número de expediente	Descripción inversión auxiliada	Fecha resolución aprobatoria	PRESUPUESTO PRESENTADO ELEGIBLE	PORCENTAJE DE AYUDA baremado	AYUDA CONCEDIDA	TOTAL POR MUNICIPIO
ALMANSA	L0205.0.192.04.063	GUARDERIAS	12/09/2017	27.587,89 €	64,00	17.656,25 €	
ALMANSA	L0205.1.192.03.003	AGENCIA DE VIAJES LIVING VIAJANDO	14/06/2017	8.323,39 €	25,50	2.122,46 €	
ALMANSA	L0205.1.192.03.004	LUDOTECA INFANTIL	14/06/2017	14.591,59 €	25,00	3.647,90 €	
ALMANSA	L0205.1.192.03.006	AMPLIACIÓN EMPRESA AUXILIAR DE CALZADO	14/06/2017	320.024,00 €	25,00	70.000,00 €	
ALMANSA	L0205.1.192.03.010	CENTRO DE ESTETICA	14/06/2017	30.873,15 €	25,50	7.872,65 €	
ALMANSA	L0205.1.192.03.014	TIENDA DE ROPA CLP	14/06/2017	47.655,15 €	24,00	11.437,24 €	
ALMANSA	L0205.1.192.03.015	AMPLIACIÓN TROQUELADOS MARGO S.L	14/06/2017	299.364,00 €	26,50	79.331,46 €	
ALMANSA	L0205.1.192.03.019	MODERNIZACIÓN EMPRESA DE ROTULACIONES	14/06/2017	17.196,36 €	19,50	3.353,29 €	
ALMANSA	L0205.1.192.03.021	GRUPO PARA FABRICACIÓN DE POLIURETANO POR SISTEMA DE COLADA	14/06/2017	95.497,00 €	20,50	19.576,89 €	
ALMANSA	L0205.1.192.03.022	GIMNASIO	14/06/2017	216.021,89 €	27,00	58.325,91 €	
ALMANSA	L0205.1.192.03.030	GABINETE DE PSICOLOGIA	14/06/2017	3.740,00 €	25,00	935,00 €	
ALMANSA	L0205.1.192.03.031	TALLER MECANICO	14/06/2017	38.301,96 €	25,50	9.767,00 €	
ALMANSA	L0205.1.192.03.033	FABRICA AUXILIAR DE CALZADO	14/06/2017	98.500,00 €	21,00	20.685,00 €	
ALMANSA	L0205.1.192.03.047	EMPRESA	14/06/2017	20.967,79 €	25,00	5.241,95 €	
ALMANSA	L0205.1.192.03.048	AMPLIACIÓN EMPRESA AUXILIAR DE CALZADO	14/06/2017	146.573,30 €	23,50	34.444,73 €	
ALMANSA	L0205.1.192.03.053	NUEVA ACTIVIDAD DE TAPIZADOS	12/09/2017	58.815,47 €	22,00	12.939,40 €	
ALMANSA	L0205.1.192.03.054	CLINICA FISIO	12/09/2017	9.576,31 €	28,50	2.729,25 €	
ALMANSA	L0205.1.192.03.055	ASESORIA	12/09/2017	8.334,07 €	22,00	1.833,50 €	
ALMANSA	L0205.1.192.03.056	EMPRESA DE EXTINTORES	12/09/2017	33.186,56 €	22,00	7.301,04 €	
ALMANSA	L0205.1.192.03.057	EMPRESA CALZADO	12/09/2017	177.250,00 €	24,00	42.540,00 €	
ALMANSA	L0205.1.192.03.062	EMPRESA DE DISEÑO	12/09/2017	23.700,00 €	20,00	4.740,00 €	<b>416.480,91 €</b>

<b>LEADER</b> 2014-2020		 <p><b>Unión Europea</b> Fondo Europeo Agrícola de Desarrollo Rural <i>Europa invierte en las zonas rurales</i></p>			
----------------------------	--	--	---	---	---

MUNICIPIO	Número de expediente	Descripción inversión auxiliada	Fecha resolución aprobatoria	PRESUPUESTO PRESENTADO ELEGIBLE	PORCENTAJE DE AYUDA baremado	AYUDA CONCEDIDA	TOTAL POR MUNICIPIO
ALPERA	L0205.0.192.04.018	AMPLIACIÓN VELATORIO MUNICIPAL	29/12/2016	52.635,00 €	70,75	37.239,26 €	
ALPERA	L0205.1.192.02.075	MAQUINARIA	12/09/2017	99.200,00 €	29,50	29.264,00 €	
ALPERA	L0205.1.192.03.051	MAQUINARIA	14/06/2017	4.940,00 €	30,00	1.482,00 €	
ALPERA	L0205.1.192.02.035	BODEGA	14/06/2017	64.437,00 €	33,50	21.586,40 €	<b>89.571,66 €</b>

MUNICIPIO	Número de expediente	Descripción inversión auxiliada	Fecha resolución aprobatoria	PRESUPUESTO PRESENTADO ELEGIBLE	PORCENTAJE DE AYUDA baremado	AYUDA CONCEDIDA	TOTAL POR MUNICIPIO
BONETE	L0205.0.192.04.052	PISCINA	14/06/2017	24.787,60 €	70,75	17.537,23 €	
BONETE	L0205.1.192.03.017	ADAPTACIÓN MAQUINARIA	14/06/2017	66.300,00 €	32,00	21.216,00 €	
BONETE	L0205.1.192.03.085	AMPLIACIÓN Y MEJORAS EXPENEDURIA DE TABACO	19/12/2017	1.944,23 €	29,75	578,41 €	<b>39.331,64 €</b>

MUNICIPIO	Número de expediente	Descripción inversión auxiliada	Fecha resolución aprobatoria	PRESUPUESTO PRESENTADO ELEGIBLE	PORCENTAJE DE AYUDA baremado	AYUDA CONCEDIDA	TOTAL POR MUNICIPIO
CAUDETE	L0205.1.192.03.020	MODERNIZACION EMPRESA DE MECANIZADOS	14/06/2017	50.000,00 €	24,00	12.000,00 €	
CAUDETE	L0205.1.192.03.045	MAQUINARIA	14/06/2017	77.290,00 €	27,00	20.868,30 €	
CAUDETE	L0205.1.192.03.059	TANATORIO	12/09/2017	356.746,66 €	26,00	50.000,00 €	
CAUDETE	L0205.1.192.03.061	TALLER CHAPA	12/09/2017	43.014,46 €	29,50	12.689,27 €	
CAUDETE	L0205.1.192.03.064	GASOLINERA	12/09/2017	379.975,01 €	27,50	50.000,00 €	
CAUDETE	L0205.1.192.02.027	MODERIZACIÓN	14/06/2017	85.000,00 €	29,00	24.650,00 €	<b>170.207,57 €</b>



MUNICIPIO	Número de expediente	Descripción inversión auxiliada	Fecha resolución aprobatoria	PRESUPUESTO PRESENTADO ELEGIBLE	PORCENTAJE DE AYUDA baremado	AYUDA CONCEDIDA	TOTAL POR MUNICIPIO
CHINCHILLA DE MONTEARAGON	L0205.1.192.03.008	MODERNIZACIÓN	14/06/2017	83.500,00 €	30,50	25.467,50 €	
CHINCHILLA DE MONTEARAGON	L0205.1.192.03.028	SUPERMERCADO DE PROXIMIDAD	14/06/2017	294.794,73 €	35,50	100.000,00 €	
CHINCHILLA DE MONTEARAGON	L0205.1.192.03.058	CASA RURAL LA FELIPA	12/09/2017	165.377,81 €	34,00	56.228,46 €	
CHINCHILLA DE MONTEARAGON	L0205.1.192.03.073	EMPRESA FILTRACIONES	12/09/2017	36.406,16 €	36,00	13.106,22 €	
CHINCHILLA DE MONTEARAGON	L0205.1.192.03.074	FABRICA DE CHOCOLATES	12/09/2017	14.140,00 €	29,00	4.100,60 €	<b>198.902,77 €</b>

MUNICIPIO	Número de expediente	Descripción inversión auxiliada	Fecha resolución aprobatoria	PRESUPUESTO PRESENTADO ELEGIBLE	PORCENTAJE DE AYUDA baremado	AYUDA CONCEDIDA	TOTAL POR MUNICIPIO
COMARCA	L0205.1.192.03.023	EXTENSIÓN DE COBERTURA DE BANDA ANCHA DE NUEVA GENERACION	14/06/2017	84.317,79 €	35,12	29.612,41 €	<b>29.612,41 €</b>

MUNICIPIO	Número de expediente	Descripción inversión auxiliada	Fecha resolución aprobatoria	PRESUPUESTO PRESENTADO ELEGIBLE	PORCENTAJE DE AYUDA baremado	AYUDA CONCEDIDA	TOTAL POR MUNICIPIO
CORRAL RUBIO	L0205.1.192.03.039	RESTAURANTE	14/06/2017	6.343,00 €	33,50	2.124,91 €	
CORRAL RUBIO	L0205.1.192.03.078	MAQUINARIA	19/12/2017	3.929,00 €	31,75	1.247,46 €	<b>3.372,36 €</b>



MUNICIPIO	Número de expediente	Descripción inversión auxiliada	Fecha resolución aprobatoria	PRESUPUESTO PRESENTADO ELEGIBLE	PORCENTAJE DE AYUDA baremado	AYUDA CONCEDIDA	TOTAL POR MUNICIPIO
HIGUERUELA	L0205.0.192.04.050	PISTA DE PADEL YPIN PON	14/06/2017	22.627,00 €	73,00	16.517,71 €	
HIGUERUELA	L0205.1.192.02.077	CONSTRUCCIÓN	12/09/2017	98.610,00 €	31,00	30.569,10 €	
HIGUERUELA	L0205.1.192.03.036	PANADERIA	14/06/2017	12.160,00 €	31,00	3.769,60 €	
HIGUERUELA	L0205.1.192.03.084	MEJORAS SUPERMERCADO	19/12/2017	26.179,66 €	30,75	8.050,25 €	
HIGUERUELA	L0205.1.192.02.040	BODEGA	14/06/2017	100.080,00 €	32,50	32.526,00 €	<b>91.432,66 €</b>

MUNICIPIO	Número de expediente	Descripción inversión auxiliada	Fecha resolución aprobatoria	PRESUPUESTO PRESENTADO ELEGIBLE	PORCENTAJE DE AYUDA baremado	AYUDA CONCEDIDA	TOTAL POR MUNICIPIO
HOYA GONZALO	L0205.2.192.04.016	RECUPERACIÓN ESPACIO PUBLICO COMO ZONA VERDE	29/12/2016	80.487,00 €	82,00	65.999,34 €	
HOYA GONZALO	L0205.1.192.02.060	MEJORAS BODEGA	12/09/2017	56.276,45 €	35,00	19.696,76 €	<b>85.696,10 €</b>



<b>LEADER</b> <b>2014-2020</b>		 <p><b>Unión Europea</b>          Fondo Europeo Agrícola          de Desarrollo Rural  <i>Europa invierte en las zonas rurales</i></p>			
-----------------------------------	--	---	---	---	---

MUNICIPIO	Número de expediente	Descripción inversión auxiliada	Fecha resolución aprobatoria	PRESUPUESTO PRESENTADO ELEGIBLE	PORCENTAJE DE AYUDA baremado	AYUDA CONCEDIDA	TOTAL POR MUNICIPIO
MONTEALEGRE DEL CASTILLO	L0205.0.192.04.007	INSTALACIÓN CIRCUITO BIOSALUDABLE	29/12/2016	10.986,80 €	68,50	7.525,96 €	
MONTEALEGRE DEL CASTILLO	L0205.0.192.04.041	CASA DE LA CULTURA	14/06/2017	14.520,00 €	70,75	10.272,90 €	
MONTEALEGRE DEL CASTILLO	L0205.0.192.04.042	AULA DE INTERPRETACIÓN	14/06/2017	9.837,30 €	73,00	7.181,23 €	
MONTEALEGRE DEL CASTILLO	L0205.1.192.02.072	ADQUISICIÓN MAQUINARIA	12/09/2017	46.700,00 €	29,00	13.543,00 €	
MONTEALEGRE DEL CASTILLO	L0205.1.192.03.013	MEJORAS RTE. VIRGEN DE CONSOLACIÓN	14/06/2017	25.070,00 €	27,50	6.894,25 €	
MONTEALEGRE DEL CASTILLO	L0205.1.192.03.032	AMPLIACIÓN OPTICA	14/06/2017	47.347,50 €	30,00	14.204,25 €	
MONTEALEGRE DEL CASTILLO	L0205.1.192.03.034	SUPERMERCADO CONSUN	14/06/2017	157.684,27 €	34,00	53.612,65 €	
MONTEALEGRE DEL CASTILLO	L0205.1.192.03.037	ADQUISICIÓN MAQUINARIA	14/06/2017	112.346,90 €	29,00	32.580,60 €	
MONTEALEGRE DEL CASTILLO	L0205.1.192.03.049	AMPLIACIÓN MAQUINARIA	14/06/2017	16.080,00 €	27,00	4.341,60 €	<b>150.156,44 €</b>



MUNICIPIO	Número de expediente	Descripción inversión auxiliada	Fecha resolución aprobatoria	PRESUPUESTO PRESENTADO ELEGIBLE	PORCENTAJE DE AYUDA baremado	AYUDA CONCEDIDA	TOTAL POR MUNICIPIO
PETROLA	L0205.1.192.03.009	AMPLIACIÓN EMPRESA DE TRANSPORTES DE CEREALES	14/06/2017	106.041,52 €	33,00	34.993,70 €	<b>34.993,70 €</b>

MUNICIPIO	Número de expediente	Descripción inversión auxiliada	Fecha resolución aprobatoria	PRESUPUESTO PRESENTADO ELEGIBLE	PORCENTAJE DE AYUDA baremado	AYUDA CONCEDIDA	TOTAL POR MUNICIPIO
POZO CAÑADA	L0205.0.192.04.066	COLEGIO PÚBLICO	12/09/2017	33.630,66 €	69,75	23.457,39 €	<b>126.594,58 €</b>
POZO CAÑADA	L0205.0.192.04.067	AUDITORIO	12/09/2017	16.456,31 €	51,75	8.516,14 €	
POZO CAÑADA	L0205.0.192.04.068	INSTALACIONES DEPORTIVAS	12/09/2017	29.494,42 €	69,75	20.572,36 €	
POZO CAÑADA	L0205.0.192.04.069	ACERADO CEMENTERIO	12/09/2017	23.495,00 €	65,25	15.330,49 €	
POZO CAÑADA	L0205.1.192.03.011	INSTALACIÓN EMPRESA FONTANERIA	14/06/2017	39.393,20 €	26,00	10.242,23 €	
POZO CAÑADA	L0205.1.192.03.025	EMPRESA DE TRANSPORTES	14/06/2017	43.912,63 €	27,50	12.075,97 €	
POZO CAÑADA	L0205.1.192.03.043	MAQUINARIA	14/06/2017	140.000,00 €	26,00	36.400,00 €	

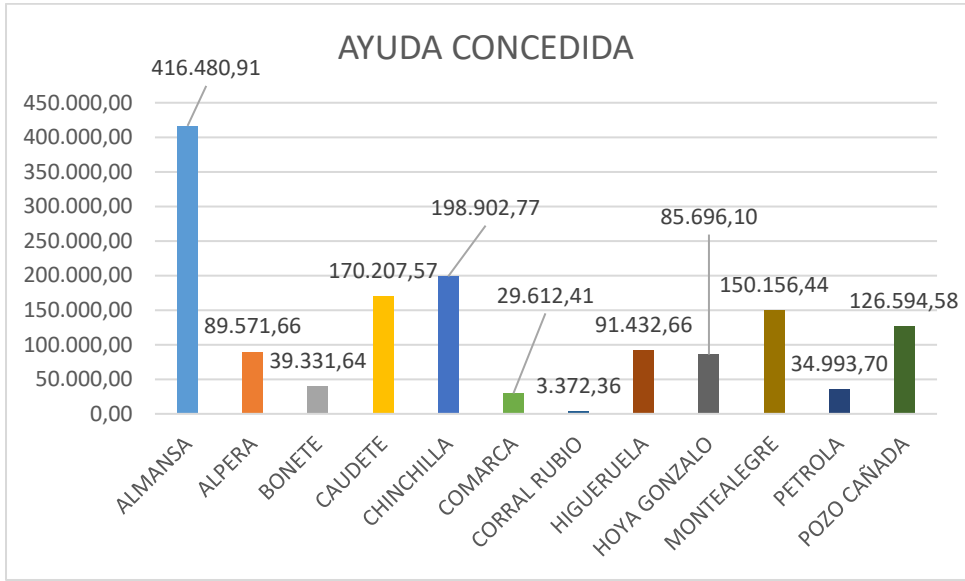

MUNICIPIO	AYUDA CONCEDIDA	%
ALMANSA	416.480,91	29,00
ALPERA	89.571,66	6,24
BONETE	39.331,64	2,74
CAUDETE	170.207,57	11,85
CHINCHILLA	198.902,77	13,85
COMARCA	29.612,41	2,06
CORRAL RUBIO	3.372,36	0,23
HIGUERUELA	91.432,66	6,37
HOYA GONZALO	85.696,10	5,97
MONTEALEGRE	150.156,44	10,45
PETROLA	34.993,70	2,44
POZO CAÑADA	126.594,58	8,81
<b>TOTAL</b>	<b>1.436.352,80</b>	

Almansa es el municipio que más ayuda comprometida tiene en estos momentos, esto se debe a que se trata de la cabecera de la Comarca, cuya población supone más del 49% del total de la comarca y cuya actividad principal es la industria del calzado y auxiliares, hostelería y servicios. Seguido de Chinchilla, municipio próximo a la capital de Albacete y que posee un importante polígono industrial. En último lugar se encuentra Corral Rubio, un pequeño municipio de unos 300 habitantes, eminentemente agrícola, en el que a pesar de obtener puntuaciones mayores en los criterios de baremación, el emprendimiento es prácticamente inexistente.

Esta situación pone de manifiesto, el éxodo de la población a las cabeceras de Comarca, el abandono de la actividad agraria y en consecuencia el despoblamiento de zonas rurales, un declive permanente e ininterrumpido.



- **Medida 193.COOPERACIÓN**

De las reuniones mantenidas con los Grupos de Acción Local de la provincia de Albacete, se desprende que vamos a continuar con los Proyectos iniciados en Programaciones anteriores que son:

- 1. Turismo Albacete Mágico.
- 2. Gestindatos.
- 3. Recuperación y puesta en valor de las semillas locales.
- 4. Dieta Mediterránea y soberanía alimentaria.
- 5. Centro Virtual de apoyo a emprendedores.
- 6. Participación ciudadana

A fecha del presente informe no se ha iniciado ningún expediente de cooperación.



## Indicadores de Gestión de Solicitudes

NÚMERO	MEDIDA	Nº SOLICITUDES PRESENTADAS	Nº SOLICITUDES APROBADAS	% APROBACIÓN
192.02	INVERSIONES EN INDUSTRIAS Y COOPERATIVAS AGROALIMENTARIAS	7	7	100,00
192.03	AYUDA A LA CREACIÓN DE EMPRESAS PARA ACTIVIDADES NO AGRICOLAS	71	63	88,73
192.04	AYUDA A LA INVERSIÓN EN CREACIÓN, MEJORA O AMPLIACIÓN DE TODO TIPO DE PEQUEÑAS INFRAESTRUCTURAS.	13	13	100,00
194.01	COSTE DE FUNCIONAMIENTO	3	3	100,00
194.02	COSTES DE ANIMACIÓN	2	2	100,00
	<b>TOTALES</b>	<b>96</b>	<b>88</b>	<b>91,66</b>

El 92% de las solicitudes presentadas, son proyectos que una vez resueltos siguen adelante. Este alto porcentaje de éxito en la tramitación de ayudas es debido a la experiencia del equipo técnico así como su asesoramiento a los promotores. No obstante, las solicitudes que han causado baja, han sido motivadas por pequeños inconvenientes propios de promotor.



## *Promotores Atendidos*

FECHA	NOMBRE	TIPO	MUNICIPIO	PROYECTO
02/01/2017	FELICIANO MORENO GONZALEZ	PERSONA FISICA	CHINCHILLA	ADQUISICIÓN MAQUINARIA
02/01/2017	NATURCAUDETE SLU	PERSONA JURIDICA	CAUDETE	ADQUISICIÓN MAQUINARIA EMPRESA FRUTOS SECOS
02/01/2017	FRANCISCO DIAZ	PERSONA JURIDICA	POZO CAÑADA	OFICINA ADMINISTRATIVA
04/01/2017	ANTONIO (41% DISCAPACIDAD)	PERSONA FISICA	ALMANSA	CORTADOR DE CALZADO EN SU COCHERA CON UNA MAQUINA
09/01/2017	LARRYCARI S.L.	PERSONA JURIDICA	CHINCHILLA	CREACIÓN SUPERMERCADO
11/01/2017	SANTIAGO VIRGEN DE BELEN	PERSONA JURIDICA	ALMANSA	MEJORAS EN BODEGA
23/01/2017	JORGE CEBRIAN PROEXTIN SL	PERSONA JURIDICA	ALMANSA	EMPRESA DE EXTINTORES
23/01/2017	MIREYA RODRIGUEZ	PERSONA JURIDICA	ALBACETE	AJE
24/01/2017	EUSEBIA GRAS	PERSONA JURIDICA	ALMANSA	AMPLIACIÓN EMPRESA CARNICAS GRAS S.L.
26/01/2017	ROSENDO	PERSONA FISICA	PETROLA	BAR( ESTA YA MONTADO )
26/01/2017	ANA	PERSONA FISICA	CAUDETE	PROYECTO DECORACION Y TERAPIA NIÑOS
26/01/2017	LUIS GARCIA GABALDÓN	PERSONA FISICA	ALMANSA	TALLER MECANICO
26/01/2017	PATRICIA CONEJERO ARENDO	PERSONA FISICA	ALMANSA	EQUIPOS GABINETE DE PSICOLOGIA
02/02/2017	JOSE RAMÓN	PERSONA FISICA	ALMANSA	TIENDA DE PRODUCTOS TIPICOS
03/02/2017	OLGA CHICO MIRALLES	PERSONA FISICA	MONTEALEGRE	AMPLIACIÓN OPTICA
06/02/2017	PAULINA ORTIZ NAVARRO	PERSONA FISICA	ALMANSA	PELUQUERIA

<b>LEADER</b> <b>2014-2020</b>		 <p><b>Unión Europea</b>  Fondo Europeo Agrícola  de Desarrollo Rural  <i>Europa invierte en las zonas rurales</i></p>			
-----------------------------------	--	---	---	---	---

08/02/2017	VICTOR RODRIGUEZ VERA	PERSONA JURIDICA	PETROLA	CASA RURAL EN FINCA CASA ALTA
09/02/2017	FATIMA TORIJO CARPINTERO	PERSONA JURIDICA	ALMANSA	CLINICA FISIOTERAPIA
09/02/2017	JAVIER SANTIAGO MONEDERO	PERSONA JURIDICA	MOTILLA	GASOLINERA ALMANSA
13/02/2017	CARIDAD EGIGO	PERSONA FISICA	BONETE	TALLER MECANICO- GRUAS
13/02/2017	JESUS JIMENEZ	PERSONA JURIDICA	CHINCHILLA	CASA RURAL FELIPA
13/02/2017	MIRIAM	PERSONA JURIDICA	ALMANSA	ALMAZARA
14/02/2017	JOSE ( ASESORIA)	PERSONA FISICA	HOYA GONZALO	EMPRESA JABONES
21/02/2017	ISABEL DAVIA RODRIGUEZ	PERSONA FISICA	HOYA GONZALO	EMPRESA JABONES
24/02/2017	PLANT MODA S.L.	PERSONA JURIDICA	ALMANSA	ADQUISICION MAQUINARIA EMPRESA AUXILIAR DEL CALZADO
01/03/2017	ISABEL RUANO GARCÍA	PERSONA FISICA	ALMANSA	TIENDA DE PRODUCTOS TIPICOS
07/03/2017	MIGUEL ANGEL REQUENA	PERSONA JURIDICA	CAUDETE	PAG WEB
13/03/2017	VENCESLAO	PERSONA JURIDICA	POZO CAÑADA	DESTILACIÓN PLANTAS AROMÁTICAS
14/03/2017	GLORIA BUENO	PERSONA FISICA	HIGUERUELA	CASA RURAL EL SALOBRALEJO
17/03/2017	MARIBEL LAS HERAS	PERSONA FISICA	HIGUERUELA	FERRETERIA
17/03/2017	VICENTE FERRER	PERSONA JURIDICA	CHINCHILLA	CONCESIONARIO DE COCHES
17/03/2017	BORJA	PERSONA JURIDICA	HIGUERUELA	AMPLIACIÓN SUPERMERCADO KIOSCO
21/03/2017	ROSA ARNEDO	PERSONA FISICA	ALPERA	CARPINTERIA / CASA RURAL
21/03/2017	ELIAS	PERSONA JURIDICA	MONTEALEGRE	NAVE ESQUELETOS
22/03/2017	COMERCIAL FUENTEALAMO S.L.	PERSONA JURIDICA	MONTEALEGRE	SUPERMERCADO DE PROXIMIDAD

<b>LEADER</b> <b>2014-2020</b>		 <p><b>Unión Europea</b>  Fondo Europeo Agrícola  de Desarrollo Rural  <i>Europa invierte en las zonas rurales</i></p>			
-----------------------------------	--	---	---	---	---

23/03/2017	JUAN BLANCO/ CELADI	PERSONA JURIDICA	MONTEALEGRE	NAVA ESQUELETOS
29/03/2017	JOAQUIN	PERSONA JURIDICA	CAUDETE	VIVEROS
30/03/2017	STA CRUZ DE ALPERA BODEGA	PERSONA JURIDICA	ALPERA	MODERNIZACIÓN BODEGA
04/04/2017	MACEPAN	PERSONA JURIDICA	HIGUERUELA	ADQUISICIÓN MAQUINARIA PANADERIA
04/04/2017	LUMAR SOFAS SL.	PERSONA JURIDICA	MONTEALEGRE	ADQUISICIÓN DE MAQUINARIA EMPRESA TAPIZADOS
05/04/2017	ENRIQUE CIFUENTES DEL REY	PERSONA FISICA	CHINCHILLA	MODERNIZACIÓN RESTAURANTE
05/04/2017	MARI LLANOS	PERSONA FÍSICA	CORRAL RUBIO	RESTAURANTE
07/04/2017	ANA	PERSONA FISICA	ALPERA	VETERINARIA
07/04/2017	MARIA JOSE GARCIA	PERSONA FÍSICA	CHINCHILLA	INMOBILIARIA
11/04/2017	JOSE MIGUEL	PERSONA JURIDICA	CHINCHILLA	SUPERMERCADO CHARTER
11/04/2017	ANTONIO ALONSO	PERSONA JURIDICA	ALMANSA	ENERGIAS RENOVABLES
11/04/2017	BODEGAS CANO ( ADOLFO)	PERSONA JURIDICA	HIGUERUELA	MODERNIZACIÓN BODEGA
18/04/2017	CARLOS	PERSONA JURIDICA	CAUDETE	MAQUINARIA
21/04/2017	MELISA TERESA PERELLO ALBERTOS	PERSONA FISICA	CAUDETE	CLINICA FISIOTERAPIA
21/04/2017	HNOS BELDA GOMEZ S.L.	PERSONA JURIDICA	POZO CAÑADA	ADQUISICIÓN MAQUINARIA EMPRESA DE SERVICIOS AGRÍCOLA
25/04/2017	VANESA	PERSONA FISICA	CAUDETE	HELADERIA
25/04/2017	LIDIA LOPEZ RUIS	PERSONA FISICA	CHINCHILLA	DEMANDANTE DE EMPLEO
25/04/2017	RAQUEL MORAGON	PERSONA FISICA	CHINCHILLA	CLINICA DENTAL
25/04/2017	DEL REY ULTRAMARINOS S.L. ( BORJA)	PERSONA JURIDICA	HIGUERUELA	AMPLIACIÓN SUPERMERCADO KIOSCO
25/04/2017	EMBASANA S.L. ( CARLOS)	PERSONA JURIDICA	CAUDETE	ADQUISICIÓN MAQUINARIA



<b>LEADER</b> <b>2014-2020</b>		 <p><b>Unión Europea</b>  Fondo Europeo Agrícola  de Desarrollo Rural  <i>Europa invierte en las zonas rurales</i></p>			
-----------------------------------	--	---	---	---	---

27/04/2017	ECOVITAB ENERGIA S.L. ( ANTONIO)	PERSONA JURIDICA	ALMANSA	CREACIÓN EMPRESA ENERGIA RENOVABLES
09/05/2017	TAPIZADOS PEDRO MARTINEZ S.L.	PERSONA JURIDICA	ALMANSA	MODERNIZACIÓN EMPRESA DE TAPIZADOS
10/05/2017	RECICLADOS ZORNOZA S.L.	PERSONA JURIDICA	MONTEALEGRE	ADQUISICIÓN MAQUINARIA EMPRESA DE RECICLAJE
17/05/2017	JUAN JOSE GRAS CUESTA	PERSONA FISICA	ALPERA	CLIMATIZACIÓN CAFETERIA
18/05/2017	RAQUEL HOYSO	PERSONA FISICA	ALMANSA	OPTICA
23/05/2017	ISABEL	PERSONA JURIDICA	MONTEALEGRE	BODEGA ADQUISICIÓN MAQUINARIA
23/05/2017	JUAN CARLOS	PERSONA JURIDICA	CAUDETE	TALLER CHAPA Y PINTURA
26/05/2017	TAPIZADOS VIZCAINO SLU	PERSONA JURIDICA	ALMANSA	INSTALACIÓN EMPRES DE TAPIZADOS
01/06/2017	ANA BELEN LAZARO MARTINEZ	PERSONA FISICA	ALMANSA	AMPLIACIÓN ASESORIA
06/06/2017	JOSE VALERO	PERSONA JURIDICA	BONETE	BODEGA EL CARRASCAL
07/06/2017	FRATELLI REGALY S.L.	PERSONA JURIDICA	ALMANSA	ADQUISICIÓN DE MAQUINARIA EMPRESA CALZADO
12/06/2017	ALGI RADIOLOGICAS S.L. ( ANDRES)	PERSONA JURIDICA	CHINCHILLA	ALOJAMIENTO TURISTICO
12/06/2017	SERVICIOS FUNERARIOS LUIS BENITO S.L	PERSONA JURIDICA	CAUDETE	CREACIÓN TANATORIO
14/06/2017	S.A.T EL TANINO	PERSONA JURIDICA	HOYA GONZALO	MEJORAS BODEGA
16/06/2017	JOSE MIGUEL	PERSONA JURIDICA	CAUDETE	PROYECTO
19/06/2017	ROSA PEREZ	PERSONA FISICA	CHINCHILLA	POSADA PALACETE
21/06/2017	BEATRIZ PEREZ MARIN	PERSONA FISICA	BONETE	ASESORIA
22/06/2017	NOVART DISEÑO CB ( LUIS)	PERSONA JURIDICA	ALMANSA	PROYECTO MODERNIZACIÓN MAQUINARIA
22/06/2017	AUTOCHAPA REYCAN CB	PERSONA JURIDICA	CAUDETE	TALLER REPARACIÓN CHAPA Y PINTURA

<b>LEADER</b> <b>2014-2020</b>		 <p><b>Unión Europea</b>  Fondo Europeo Agrícola  de Desarrollo Rural  <i>Europa invierte en las zonas rurales</i></p>			
-----------------------------------	--	---	---	---	---

27/06/2017	TRANSPORTES VILA LY FAYOS S.L.	PERSONA JURIDICA	CAUDETE	UNIDAD DE SERVICIO PARA SUMINISTRO DE COMBUSTIBLE A VEHICULOS
29/06/2017	HERNAN ARIZMENDI	PERSONA JURIDICA	CHINCHILLA	APLICACIÓN INFORMÁTICA
29/06/2017	JULIAN CASTILLO	PERSONA JURIDICA	MONTEALEGRE	MAQUINARIA BODEGA
03/07/2017	LLANOS MACIA	PERSONA FISICA	ESTACIÓN CHINCHILLA	CASA RURAL
03/07/2017	EVA ORTIZ	PERSONA FISICA	BONETE	CASA RURAL
06/07/2017	DOMINGO GARCIA	PERSONA JURIDICA	POZO CAÑADA	AMPLIACIÓN CARPINTERIA
07/07/2017	ANTONIO MAÑAS	PERSONA FISICA	POZO CAÑADA	NAVE AGRICOLA
10/07/2017	ANA BELÉN	PERSONA JURIDICA	ALMANSA	POZO CAÑADA
14/07/2017	COMERCIAL FUENTEALAMO S.L.	PERSONA JURIDICA	MONTEALEGRE	SUPERMERCADO CONSUM
18/07/2017	PAULO	PERSONA JURIDICA	ALPERA	SUPERMERCADO CHARTER
20/07/2017	PEDRO	PERSONA JURIDICA	MONTEALEGRE	EMPRESA DE COMPRA VENTA DE CEREALES
21/07/2017	CIRCUNVALACIÓN ALMANSA S.L.	PERSONA JURIDICA	ALMANSA	NUEVO RESTAURANTE
28/07/2017	EUROCHOC S.L. ( ROSARIO)	PERSONA JURIDICA	ALMANSA	AMPLIACIÓN LINEA DE PRODUCCIÓN CHOCOLATE MULTICAPA
31/07/2017	JERRY Y ANGELES	PERSONA FISICA	CHINCHILLA	FABRICACION MAQUINARIA AGRICOLA (ALMAZARA, BODEGAS...)
03/08/2017	MARIA CARMEN ASESORA P.CAÑADA	PERSONA JURIDICA	CHINCHILLA	ASERRADERO
03/08/2017	RAUL NICOLAS ARCE	PERSONA JURIDICA	MONTEALEGRE	BARRICAS Y EMBOTELLADORA DE VINO
04/08/2017	SCHUH KONZEPT S.L	PERSONA JURIDICA	ALMANSA	ADQUISICIÓN DE MAQUINARIA EMPRESA AUXILIAR DEL CALZADO.
11/08/2017	BODEGA TORRE CASTILLO S.L.	PERSONA JURIDICA	MONTEALEGRE	MODERNIZACIÓN BODEGA
16/08/2017	GERALD LEHI MCDONALD	PERSONA FISICA	CHINCHILLA	DESARROLLO Y TECNOLOGIA DE FILTRACIÓN

17/08/2017	SPNISH CHOCOLATES SL.( VICTOR)	PERSONA JURIDICA	CHINCHILLA	ADQUISICIÓN MAQUINARIA EMPRESA CHOCOLATES
23/08/2017	ANTONIO CASTILLO	PERSONA JURIDICA	ALPERA	PROYECTO TURISMO/RESIDENCIA ANCIANOS
29/08/2017	SALVADOR JAVIER GANDIA MARTÍNEZ	PERSONA FISICA	ALMANSA	ADQUISICIÓN DE MAQUINARIA PARA CARNICERIA
30/08/2017	STA QUITERIA DE HIGUERULA	PERSONA JURIDICA	HIGUERUELA	MEJORAS COOPERATIVA
06/10/2017	RAUL	PERSONA JURIDICA	CHINCHILLA	PROYECTO DE REFORMA Y AMPLIACIÓN HOSTAL EL PEÑON
16/10/2017	ALFREDO MORENO	PERSONA FISICA	CHINCHILLA	PROYECTO INYECCIÓN PLASTICOS
16/10/2017	JUAN CARLOS	PERSONA FISICA	MONTEALEGRE	REFORMA PELUQUERIA
19/10/2017	YOLANDA	PERSONA FISICA	LA FELIPA	RESTAURANTE
23/10/2017	CASA RURAL DON GONZALO SLU	PERSONA JURIDICA	HOYA GONZALO	CASA RURAL
23/10/2017	ENTRESORRISA CB	PERSONA JURIDICA	BONETE	MEJORAS RESTAURANTE
25/10/2017	EVA MARIA COSTA	PERSONA FISICA	ALMANSA	ADQUISICIÓN MAQUINARIA CENTRO DE ESTETICA
31/10/2017	FINCA SAN JAVIER	PERSONA JURIDICA	BONETE	CASA RURAL
31/10/2017	ANTONIO CASTILLO ARNEDO	PERSONA JURIDICA	ALPERA	BODEGA
17/11/2017	ESTABLECIMIENTOS MINGUEZ LOPEZ SLL	PERSONA JURIDICA	HIGUERUELA	MEJORAS SUPERMERCADO
22/11/2017	JESUS( ASESOR)	PERSONA FISICA	ALMANSA	TIENDA DE ROPA DE COMUNICACIÓN Y BODAS
30/11/2017	MARIA GRAMAJE GOMEZ	PERSONA FISICA	ALMANSA	AMPLIACIÓN FARMACIA
30/11/2017	MIGUEL ANGEL GARCÍA IBAÑEZ	PERSONA JURIDICA	BONETE	MODERNIZACIÓN ESTANTO
13/12/2017	ADELINA ( ASESORIA CAPITEL)	PERSONA FISICA	ALMANSA	CAFETERIA



	Nº	%	HOMBRES	MUJERES
<b>PERSONA FISICA</b>	42	37,84	15	27
<b>PERSONA JURIDICAS</b>	69	62,16		
<b>TOTAL ATENDIDOS</b>	<b>111</b>			

En cuanto a los promotores atendidos por el equipo técnico del CEDER, han sufrido un pequeño incremento para la anualidad 2017, no obstante, la media anual de promotores atendidos esta próxima a los 100 por anualidad.

Más de la mitad de los promotores atendidos han sido personas jurídicas, y en la mayoría de los casos se trataba de empresas ya existentes en la Comarca, esto es muestra de la reactivación del tejido empresarial y el incremento de la madurez y desarrollo de las iniciativas emprendedoras.

Han descendido las consultas realizadas por promotores personas físicas, lo que nos puede dar pie a pensar que son menos los emprendedores que como trabajadores por cuenta propia deciden inicial una aventura empresarial, motivada quizás en parte por la reactivación de las empresas de la comarca a la que hemos hecho referencia anteriormente.

Esta situación que nos muestra la estadística para el año 2017 es totalmente contraria a la mostrada en el 2016 en el que se atendió a más personas físicas, se ha invertido la tendencia.

Por lo general los emprendedores cuentan, asimismo, con una sólida trayectoria profesional antes de poner en marcha un proyecto, la mayoría han trabajado anteriormente por cuenta ajena.

En cuanto al sexo de las personas físicas que fueron atendidas, la mayoría fueron mujeres, esto es indicativo de que el mundo rural la mayor tasa de paro es femenina.

LEADER

2014-2020



**Unión Europea**

Fondo Europeo Agrícola  
de Desarrollo Rural

*Europa invierte en las zonas rurales*



# EXPEDIENTES TRAMITADOS Y RESUELTOS EN LA ANUALIDAD 2017

## 192.02. INVERSIONES EN INDUSTRIAS Y COOPERATIVAS AGROALIMENTARIAS



**Nº de expediente:** L0205.1.192.02.027

**Fecha de Solicitud:** 02/01/2017    **Fecha de Resolución:** 14/06/2017

**Título:** *MODERNIZACIÓN EMPRESA DE FRUTOS SECOS*

**Promotor:** NATURCAUDETE S.L.U.

**Tipo:** Productivo

**Presupuesto aceptado:** 85.000,00 €    **Ayuda concedida:** 24.650,00 € (29%)

**Localización:** Caudete

**Descripción:** La actuación para la cual se solicita la ayuda es la instalación de una nueva línea de tostado de frutos secos ecológicos.

**Empleo:** \*Mantenimiento de empleo: **2,50 UTAS.**

\*Creación de empleo: **1 UTA**



**Nº de expediente:** L0205.1.192.02.035

**Fecha de Solicitud:** 30/03/2017    **Fecha de Resolución:** 14/06/2017

**Título:** *MODERNIZACIÓN BODEGA*

**Promotor:** S.C.A SANTA CRUZ DE ALPERA

**Tipo:** Productivo

**Presupuesto aceptado:** 64.437,00 €    **Ayuda concedida:** 21.586,40 € (33,50%)

**Localización:** Alpera

**Descripción:** Adquisición de equipos y software informático.

**Empleo:** \*Mantenimiento de empleo: **10,33 UTAS** \*Creación de empleo: **1 UTA**





**Nº de expediente:** L0205.1.192.02.040

**Fecha de Solicitud:** 11/04/2017    **Fecha de Resolución:** 14/06/2017

**Título:** *MODERNIZACIÓN BODEGA*

**Promotor:** BODEGAS CANO S.L.

**Tipo:** Productivo

**Presupuesto aceptado:** 100.080,00 €    **Ayuda concedida:** 32.526,00 €  
(32,50%)

**Localización:** Higuera

**Descripción:** La inversión consiste en la adquisición de maquinaria nueva para la bodega así como la adquisición de una aplicación informática para gestión de producción de la bodega y trazabilidad..

**Empleo:** \*Mantenimiento de empleo: **2,86 UTAS**





**Nº de expediente:** L0205.1.192.02.060

**Fecha de Solicitud:** 14/06/2017 **Fecha de Resolución:** 12/09/2017

**Título:** *MEJORAS BODEGA*

**Promotor:** S.A.T. EL TANINO

**Tipo:** Productivo

**Presupuesto aceptado:** 56.276,45 € **Ayuda concedida:** 19.696,76 € (35%)

**Localización:** Hoya Gonzalo

**Descripción:** Se trata de hacer mejoras en las instalaciones de la bodega, consistentes en pintura exterior e interior, limpieza de suelo y arreglo de jardín así como la adquisición de barricas nuevas y toma de nuestras de vendimia.

**Empleo:** \*Mantenimiento de empleo: **3,62 UTAS**



**Nº de expediente:** L0205.1.192.02.072

**Fecha de Solicitud:** 11/08/2017 **Fecha de Resolución:** 12/09/2017

**Título:** *MODERNIZACIÓN BODEGA*

**Promotor:** BODEGA TORRE CASTILLO S.L.

**Tipo:** Productivo

**Presupuesto aceptado:** 46.700,00 € **Ayuda concedida:** 13.543,00 € (29%)

**Localización:** Montealegre del Castillo.

**Descripción:** Descripción del proyecto y objetivos previstos: Adquisición de nueva maquinaria consistente en un despaletizador y una bomba tipo mono model k25 de 25.000 kg/H con motor de 7,5 kw para descube de brisa y llenado de prensa.

**Empleo:** \*Mantenimiento de empleo: **2 UTAS**



**Nº de expediente:** L0205.1.192.02.075

**Fecha de Solicitud:** 21/08/2017 **Fecha de Resolución:** 12/09/2017

**Título:** *MODERNIZACIÓN Y AMPLIACIÓN BODEGA*

**Promotor:** *S.C.A SANTA CRUZ DE ALPERA*

**Tipo:** Productivo

**Presupuesto aceptado:** 99.200,00 € **Ayuda concedida:** 29.264,00 € (29,50%)

**Localización:** Alpera

**Descripción:** Adquirir una línea de embotellado donde se sitúan la capsuladora y etiquetadora. Las mejoras harán mejorar la imagen y calidad del embotellado, aumentando la competitividad de los vinos.

**Empleo:** \*Mantenimiento de empleo: **11,37 UTAS**.

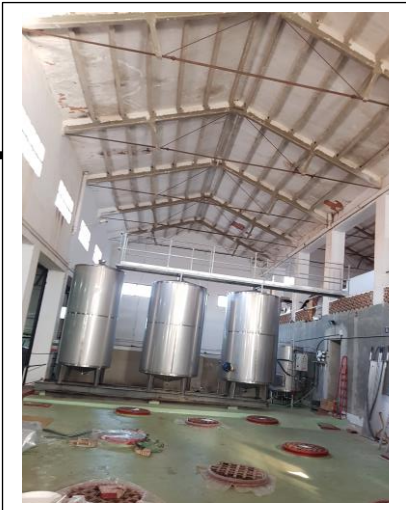

**Nº de expediente:** L0205.1.192.02.077

**Fecha de Solicitud:** 30/08/2017 **Fecha de Resolución:** 12/09/2017

**Título:** *MEJORA EN LA BODEGA*

**Promotor:** *COOP. AGRARIA SANTA QUITERIA DE HIGUERUELA*

**Tipo:** Productivo

**Presupuesto aceptado:** 98.610,00 € **Ayuda concedida:** 30.569,10 € (31%)

**Localización:** Higuera

**Descripción:** Obras e instalaciones necesarias para acondicionar las Cubierta de las naves de la Bodega.

**Empleo:** \*Mantenimiento de empleo: **6,57 UTAS**

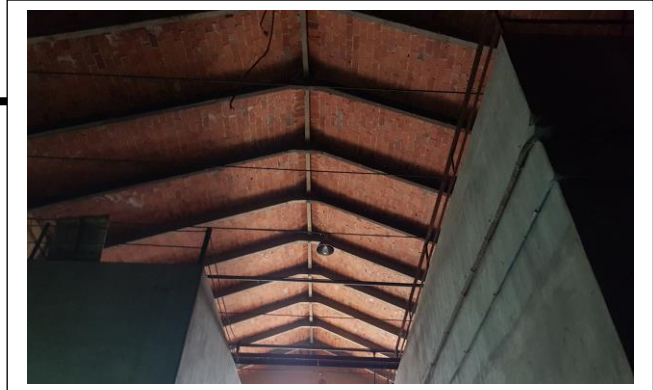

**192.- 03.- AYUDA A LA CREACIÓN DE EMPRESAS PARA ACTIVIDADES NO AGRICOLAS**



## 192.- 03.- AYUDA A LA CREACIÓN DE EMPRESAS PARA ACTIVIDADES NO AGRICOLAS

**Nº de expediente:** L0205.1.192.03.003

**Fecha de Solicitud:** 07/10/2016 **Fecha de Resolución:** 14/06/2017

**Título:** *AGENCIA DE VIAJES*

**Promotor:** Helga Melisa Girón Moya

**Tipo:** Productivo.

**Presupuesto aceptado:** 8.323,39 € **Ayuda concedida:** 2.122,46€ (25,50%)

**Localización:** Almansa

**Descripción:** Se trata de acondicionar un local para poder desarrollar una actividad de AGENCIA DE VIAJES, en la que confeccionar viajes a medidas, ofreciendo la posibilidad de realizar un plan de viaje desde la comodidad de casa, a gusto del usuario, a su tiempo y con un asesoramiento personalizado.

**Empleo:**\* Creación de 2 UTAS



**Nº de expediente:** L0205.1.192.03.004

**Fecha de Solicitud:** 07/10/2016 **Fecha de Resolución:** 14/06/2017

**Título:** *LUDETECA INFANTIL*

**Promotor:** Alicia Climente Piqueras

**Tipo:** Productivo.

**Presupuesto aceptado:** 14.591,59 € **Ayuda concedida:** 3.647,90 € (25%)

**Localización:** Almansa

**Descripción:** Es un proyecto educativo cuyo objetivo principal es EDUCAR en el tiempo libre a través del juego y los juguetes. Es un espacio de expresión lúdica donde los niños/as desarrollan la imaginación, la fantasía y la creatividad, divirtiéndose con espontaneidad y alegría.

**Empleo:** \* Creación de 1 UTA



**Nº de expediente:** L0205.1.192.03.005

**Fecha de Solicitud:** 07/10/2016 **Fecha Resolución de Baja:** 25.05.2017

**Título:** *AMPLIACIÓN MODERNIZACIÓN PANADERÍA*

**Promotor:** Jesús Diego López Fernández

**Tipo:** Productivo.

**Presupuesto aceptado:** 54.545,36 €

**Localización:** Pozo Cañada.

**Descripción:** Acondicionamiento de una nueva nave con inversión en nueva maquinaria para aumentar nuestra capacidad de producción y mejorar nuestro procesos productivos.

**Empleo:** \*Mantenimiento de la plantilla media: **20, 20 UTAS**



**Nº de expediente:** L0205.1.192.03.006

**Fecha de Solicitud:** 07/10/2016 **Fecha Resolución:** 14/06/2017

**Título:** *AMPLIACIÓN Y DIVERSIFICACIÓN EMPRESA AUXILIAR DEL CALZADO.*

**Promotor:** Hipólito García S.L.

**Tipo:** Productivo.

**Presupuesto aceptado:** 320.024,00 € **Ayuda concedida:** Max 70.000,00 € (25%)

**Localización:** Almansa.

**Descripción:** Implantación de un nuevo proceso de mecanizado, tanto para tacones como para suelas, con una reducción de los tiempos y costes de producción, con la adaptación e integración de tecnologías de diseño y con nuevos procesos que permitan la mejora del producto.

**Empleo:** \* Mantenimiento de la plantilla media: **31,79 UTAS**

\* Creación de **2 UTAS**



**Nº de expediente:** L0205.1.192.03.008

**Fecha de Solicitud:** 11/10/2016 **Fecha de Resolución:** 14/06/2017

**Título:** *MODERNIZACIÓN FÁBRICA DE CERVEZA ARTESANA*

**Promotor:** Cerveza artesanas de Albacete 69 S.L.

**Tipo:** Productivo.

**Presupuesto aceptado:** 83.500,00 € **Ayuda concedida:** 25.467,50 € (30,50%)

**Localización:** Chinchilla.

**Descripción:** Adquisición de una sala de cocción para la empresa, dos nuevos fermentadores. La nueva inversión situará a la empresa entre las 10 de mayor capacidad de producción en España, permitirá acometer proyectos más ambiciosos fundamentalmente de exportación, y por economías de escala disminución en los costes de producción, incrementando la competitividad.

**Empleo:** \* Mantenimiento de la plantilla media: **2,31 UTAS**

\* Creación: **0,29 UTAS**



**Nº de expediente:** L0205.1.192.32.009

**Fecha de Solicitud:** 25/10/2016 **Fecha de Resolución:** 14/06/2017

**Título:** *AMPLIACIÓN /MODERNIZACIÓN: BÁSCULA DE PESAJE Y MANCHINA.*

**Promotor:** TRAYCEME S.L.

**Tipo:** Productivo.

**Presupuesto aceptado:** 106.041,52 € **Ayuda concedida:** 34.993,70 € (33%)

**Localización:** Pétrola

**Descripción:** Instalación de una báscula de camiones en nave almacén agrícola, suministro e instalación de sistema de energía solar en aislada, acondicionamiento de la entrada a la propiedad para facilitar el acceso de los vehículos pesados a la misma e instalación de una máquina para realizar las tareas de limpieza de cereal.

**Empleo:** \* Mantenimiento del empleo actual: **2 UTAS.**



**Nº de expediente:** L0205.1.192.03.010

**Fecha de Solicitud:** 28/10/2016      **Fecha de Resolución:** 14/06/2017

**Título:** *CENTRO DE PILAR REDOLAT*

**Promotor:** Raquel Díaz Guerra Redolat.

**Tipo:** Productivo.

**Presupuesto aceptado:** 30.873,15 € **Ayuda concedida:** 7.872,65 € (25,50%)

**Localización:** Almansa

**Descripción:** Remodelación del local para adaptarlo a las características del negocio, esto abarca: albañilería, pintura, fontanería, electricidad y aire acondicionado. Compra de mobiliario para recepción, boxes de trabajo y sala de espera. Adquisición de aparatología y cosmética para tratamientos. Equipos informáticos, programa de gestión y telefonía.

**Empleo:** \* Creación de empleo: **1 UTA**

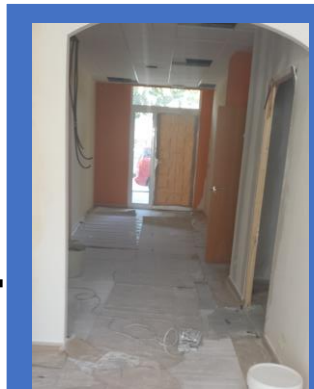

**Nº de expediente:** L0205.1.192.03.011

**Fecha de Solicitud:** 31/10/2016      **Fecha de Resolución:** 14/06/2017

**Título:** *TALLER Y VENTA DE FONTANERIA*

**Promotor:** CERDAN Y NAVARRO S.L

**Tipo:** Productivo.

**Presupuesto aceptado:** 39.362,20 € **Ayuda concedida:** 10.242,23 € (26%)

**Localización:** Pozo Cañada

**Descripción:** Construcción de una nave, su acondicionamiento y maquinaria para desarrollar en ella la actividad de fontanería.

**Empleo:** \* Mantenimiento del empleo actual: **2 UTAS**



**Nº de expediente:** L0205.1.192.03.012

**Fecha de Solicitud:** 02/11/2016 **Fecha de Resolución:** Baja

**Título:** *COMERCIO AL POR MENOR DE COMIDA RÁPIDA*

**Promotor:** Baldomero Rodríguez Rodríguez

**Tipo:** Productivo.

**Presupuesto aceptado:** 12.499,71 €

**Localización:** Almansa

**Descripción:** La actividad principal será establecer y acondicionar un local para destinarlo a la restauración. Dicho local dispondrá de una zona de barra donde elaborará la comida preparada, los alimentos elaborados serán de tipo “comida rápida”.

**Empleo:** \* Creación de empleo: **1UTA**

**Nº de expediente:** L0205.1.192.03.013

**Fecha de Solicitud:** 02/11/2016 **Fecha de Resolución:** 14/06/2017

**Título:** *MEJORAS RTE. VIRGEN DE CONSOLACIÓN*

**Promotor:** Jose Pina Sáez

**Tipo:** Productivo.

**Presupuesto aceptado:** 25.070,00 € **Ayuda concedida:** 6.894,25 € (27,50%)

**Localización:** Montealegre del Castillo

**Descripción:** Construcción de un salón comedor de 54 m2 anexo a las instalaciones existentes y la reforma de las mismas.

**Empleo:** \* Mantenimiento del empleo actual: **1 UTA**





**Nº de expediente:** L0205.1.192.03.014

**Fecha de Solicitud:** 11/11/2016 **Fecha de Resolución:** 14/06/2017

**Título:** *COMERCIO AL POR MENOR DE ROPA Y COMPLEMENTOS*

**Promotor:** BELLYGAR S.L.

**Tipo:** Productivo.

**Presupuesto aceptado:** 47.655,15 € **Ayuda concedida:** 11.437,24 € (24%)

**Localización:** Almansa

**Descripción:** Es un comercio de venta de ropa y complementos en establecimientos especializados, bajo la marca "CLP" moda española en expansión. Inicialmente constará de dos plantas de 160 metros cuadrados. No obstante, según previsión a corto plazo se pretende ampliar a una tercera planta de 140 metros cuadrados en la que instalar un centro outlet

**Empleo:** \* Mantenimiento del empleo actual: **1 UTA**

\* Creación: de **1 UTA**



**Nº de expediente:** L0205.1.192.03.015

**Fecha de Solicitud:** 15/11/2016 **Fecha de Resolución:** 14/06/2017

**Título:** *AMPLIACIÓN TROQUELADOS MARGO S.L.*

**Promotor:** TROQUELADOS MARGO S.L.

**Tipo:** Productivo.

**Presupuesto aceptado:** 299.364,00 € **Ayuda concedida:** 79.331,46 € (26,50%)

**Localización:** Almansa.



**Descripción:** Ampliación, modernización de las instalaciones, propiedad de la S.L, unificando en las mismas la fabricación de suelas, el corte y el guarnecido, junto a la fabricación de tacones para el calzado.

**Empleo:** \* Mantenimiento de la plantilla media: **11,95 UTA** \* Creación: **6 UTAS**

**Nº de expediente:** L0205.1.192.03.017

**Fecha de Solicitud:** 15/11/2016 **Fecha de Resolución:** 14/06/2017

**Título:** *ADAPTACIÓN MAQUINARIA*

**Promotor:** TRANSPORTES ALPOSAN SL.

**Tipo:** Productivo.

**Presupuesto aceptado:** 66.300,00 € **Ayuda concedida:** 21.216,00 € (32%)

**Localización:** Bonete

**Descripción:** La inversión consiste en ebonitar el interior del semirremolque cisterna para poder transportar mercancías peligrosas de la clase 8 del ADR y adaptación del remolque para transporte de vehículos.

**Empleo:** \* Mantenimiento de la plantilla media: **6,13 UTAS**



**Nº de expediente:** L0205.1.192.03.019

**Fecha de Solicitud:** 30/11/2016 **Fecha de Resolución:** 14/06/2017

**Título:** *MODERNIZACIÓN EMPRESA DE ROTULACIONES*

**Promotor:** Jesús Bernal Ibáñez

**Tipo:** Productivo.

**Presupuesto aceptado:** 17.196,36 € **Ayuda concedida:** 3.353,29 € (19,50%)

**Localización:** Almansa

**Descripción:** Adquisición de nuevas máquinas, impresora color e impresora cortadora, con el objetivo de ampliar su oferta de servicios e incrementar la calidad de los mismos.

**Empleo:** \* Mantenimiento del empleo actual: **1 UTAS**



**Nº de expediente:** L0205.1.192.03.020

**Fecha de Solicitud:** 01/12/2016      **Fecha de Resolución:** 14/06/2017

**Título:** *MODERNIZACION EMPRESA DE MECANIZADOS*

**Promotor:** MECANIZADOS CAUDETE S.L.

**Tipo:** Productivo.

**Presupuesto aceptado:** 50.000,00 € **Ayuda concedida:** 12.000,00 € (24%)

**Localización:** Caudete

**Descripción:** Adquisición de una prensa plegadora equipada con un cnc de última generación, con el objetivo de aumentar la productividad y reducir los costes, así como en hacer a la empresa más fiable y competitiva, desarrollarla tecnológicamente para incrementar su flexibilidad, y atender a las demandas cada vez más exigentes.

**Empleo:** \* Mantenimiento del empleo actual: **2 UTAS**



**Nº de expediente:** L0205.1.192.03.021

**Fecha de Solicitud:** 12/12/2016      **Fecha de Resolución:** 14/06/2017

**Título:** *GRUPO PARA FABRICACIÓN DE POLIURETANO POR SISTEMA DE COLADA*

**Promotor:** SCHUH PLANT S.L.

**Tipo:** Productivo.

**Presupuesto aceptado:** 95.497,00 € **Ayuda concedida:** 19.576,89 € (20,50%)

**Localización:** Almansa

**Descripción:** La empresa Shuh Plant s.l. es una empresa creada en 1.999, dedicada a la producción de plantillas para calzado; es por tanto, una empresa auxiliar del sector calzado y con experiencia demostrada. La actuación a realizar es la compra de un grupo de fabricación de poliuretano por sistema de colada.

**Empleo:** \* Mantenimiento del empleo: **6,26 UTAS**



**Nº de expediente:** L0205.1.192.03.022

**Fecha de Solicitud:** 19/12/2016      **Fecha de Resolución:** 14/06/2017

**Título:** *GIMNASIO DEPORTIVO ALMANSA*

**Promotor:** TE SPORT CLUB CENTRO DEPORTIVO

**Tipo:** Productivo.

**Presupuesto aceptado:** 216.021,89 € **Ayuda concedida:** 58.325,91 € (27%)

**Localización:** Almansa

**Descripción:** Adquisición de maquinaria, mobiliario y otras instalaciones para la instalación de un gimnasio deportivo, de superficie aproximada 900 m2 cubiertos y otros 500m2 descubiertos divididos en diferentes salas polivalentes, aseos...etc.

**Empleo:** \* Creación de empleo: **2 UTAS.**



**Nº de expediente:** L0205.1.192.03.023

**Fecha de Solicitud:** 22/12/2016      **Fecha de Resolución:** 14/06/2017

**Título:** *EXTENSIÓN DE COBERTURA DE BANDA ANCHA DE NUEVA GENERACION Y ALTA VELOCIDAD EN VARIOS MUNICIPIOS DE LA COMARCA*

**Promotor:** INFORMATICAS FUENTEALBILLA S.L.

**Tipo:** Productivo.

**Presupuesto aceptado:** 84.317,79 € **Ayuda concedida:** 29.612,41€ (35,12%)

**Localización:** varios municipios de la Comarca.

**Descripción:** Proyecto de extensión cobertura de banda ancha de nueva generación de alta velocidad en varios municipios de la comarca. Implantar una Estación de comunicaciones Inalámbrica correspondiente a la tecnología PREWIMAX/WIFI para dar cobertura a los municipios de ALPERA, BONETE, CHINCHILLA DE MONTEARAGÓN, CORRAL RUBIO, HIGUERUELA, LAS ANORIAS (PETROLA) Y POZO CAÑADA.

**Empleo:** \* Mantenimiento de empleo: **8,74 UTAS** \*Creación de empleo: **1 UTA**



**Nº de expediente:** L0205.1.192.03.025

**Fecha de Solicitud:** 02/01/2017      **Fecha de Resolución:** 14/06/2017

**Título:** *OFICINA ADMINISTRATIVA*

**Promotor:** TRANSPORTES PACO DIAZ S.L.U.

**Tipo:** Productivo.

**Presupuesto aceptado:** 43.912,63 € **Ayuda concedida:** 12.075,97 € (27,50%)

**Localización:** Pozo Cañada

**Descripción:** Tras la compra de un local en la Avenida de la Concordia 68, la empresa decide instalar sus oficinas en él. El proyecto por tanto consiste en la construcción y equipamientos de dicho local.

**Empleo:** \* Mantenimiento de empleo: **1 UTA**



**Nº de expediente:** L0205.1.192.03.026

**Fecha de Solicitud:** 02/01/2017 **Fecha de Resolución:** Baja 23/05/2017

**Título:** *MODERNIZACIÓN PRENSA*

**Promotor:** FELICIANO MORENO GONZALEZ

**Tipo:** Productivo.

**Presupuesto aceptado:** 14.500,00 € **Ayuda concedida:** 3.915,00 € (27%)

**Localización:** Chinchilla

**Descripción:** Se trata de implantar un nuevo sistema de maniobra de control en una prensa modelo Margarit JM-550, que contemplaría el cambio del sistema de cableado y el cambio del sistema informático principalmente.

**Empleo:** \* Mantenimiento de empleo: **2,58 UTAS**

**Nº de expediente:** L0205.1.192.03.028

**Fecha de Solicitud:** 09/01/2017      **Fecha de Resolución:** 14/06/2017

**Título:** ***SUPERMERCADO DE PROXIMIDAD***

**Promotor:** LARRYCARI S.L.

**Tipo:** Productivo.

**Presupuesto aceptado:** 294.794,73 € **Ayuda concedida:** Max. 100.000,00 € (35,50%)

**Localización:** Chinchilla

**Descripción:** Con este proyecto pretenden ampliar el número de Centros, con la instalación otro supermercado de proximidad en Chinchilla de Montearagón. La inversión consistirá en el acondicionamiento y equipamiento del citado centro.

**Empleo:** \*Mantenimiento de empleo: **40,21 UTAS** \* Creación de empleo: **2 UTAS**



**Nº de expediente:** L0205.1.192.03.029

**Fecha de Solicitud:** 24/01/2017 **Fecha de Resolución:** Baja

**Título:** ***AMPLIACIÓN EMPRESA CARNICAS***

**Promotor:** CARNICAS GRAS S.L.

**Tipo:** Productivo.

**Presupuesto aceptado:** 38.144,48 €

**Localización:** Almansa.

**Descripción:** Línea de conservación y etiquetado.

**Nº de expediente:** L0205.1.192.03.030

**Fecha de Solicitud:** 31/01/2017      **Fecha de Resolución:** 14/06/2017

**Título:** *GABINETE DE PSICOLOGÍA*

**Promotor:** PATRICIA CONEJERO ARNEDO

**Tipo:** Productivo.

**Presupuesto aceptado:** 3.740,00 € **Ayuda concedida:** 935,00 € (25%)

**Localización:** Almansa

**Descripción:** A fin de dar a conocer su gabinete, la promotora considera conveniente tener una página web, así como el material terapéutico necesario para el adecuado diagnóstico de sus pacientes y posterior terapia.

**Empleo:** \* Creación de empleo: **1 UTA**



**Nº de expediente:** L0205.1.192.03.031

**Fecha de Solicitud:** 31/01/2017      **Fecha de Resolución:** 14/06/2017

**Título:** *AUTO LUIS*

**Promotor:** LUIS GARCÍA GABALDÓN

**Tipo:** Productivo.

**Presupuesto aceptado:** 38.301,96 € **Ayuda concedida:** 9.767,00 € (25,50%)

**Localización:** Almansa

**Descripción:** Acondicionamiento y puesta en marcha de un local para ejercer en el la actividad de taller mecánico.

**Empleo:** \* Creación de empleo: **2 UTAS**



**Nº de expediente:** L0205.1.192.03.032

**Fecha de Solicitud:** 03/02/2017      **Fecha de Resolución:** 14/06/2017

**Título:** *AMPLIACIÓN MODERNIZACIÓN ÓPTICA*

**Promotor:** OLGA CHICO MIRALLES

**Tipo:** Productivo.

**Presupuesto aceptado:** 47.347,50 € **Ayuda concedida:** 14.204,25 € (30%)

**Localización:** Montealegre del Castillo

**Descripción:** El proyecto consiste en la ampliación de una óptica en el municipio de Montealegre, en la que se incluye el acondicionamiento del local de así como la adquisición de nueva maquinaria y equipos.

**Empleo:** \* Mantenimiento de empleo: **1 UTA**



**Nº de expediente:** L0205.1.192.03.033

**Fecha de Solicitud:** 24/02/2017      **Fecha de Resolución:** 14/06/2017

**Título:** *MAQUINARIA PLANTMODA S.L.*

**Promotor:** PLANTMODA S.L.

**Tipo:** Productivo

**Presupuesto aceptado:** 98.500,00 €      **Ayuda concedida:** 20.685,00 € (21%)

**Localización:** Almansa.

**Descripción:** La actuación a realizar es la adquisición de una máquina que realizará el sistema de corte por cuchilla oscilante; construcción ergonómica que minimiza los mantenimientos a realizar y agiliza de forma considerable el proceso.

**Empleo:** \* Mantenimiento de empleo: **14,15 UTAS**





**Nº de expediente:** L0205.1.192.03.034

**Fecha de Solicitud:** 22/03/2017      **Fecha de Resolución:** 14/06/2017

**Título:** *SUPERMERCADO DE PROXIMIDAD*

**Promotor:** COMERCIAL FUENTEÁLAMO S.L.

**Tipo:** Productivo.

**Presupuesto aceptado:** 157.684,27 €    **Ayuda concedida:** 53.612,65 € (34%)

**Localización:** Montealegre del Castillo

**Descripción:** Acondicionamiento de un local en alquiler en el municipio de Montealegre del Castillo, para establecer en él un pequeño supermercado con buenas instalaciones a medida donde realizar las compras diarias.

**Empleo:** \* Mantenimiento de empleo: 5,47 UTAS

\*Creación de empleo: 2 UTAS



**Nº de expediente:** L0205.1.192.03.036

**Fecha de Solicitud:** 04/04/2017      **Fecha de Resolución:** 14/06/2017

**Título:** *MODERNIZACIÓN INDUSTRIA PANADERA*

**Promotor:** MANCEPAN S.A.

**Tipo:** Productivo.

**Presupuesto aceptado:** 12.160,00 €    **Ayuda concedida:** 3.769,69 € (31%)

**Localización:** Higuera

**Descripción:** Adquisición de nueva maquinaria en concreto una amasadora.

**Empleo:** \* Mantenimiento de 3 UTAS



**Nº de expediente:** L0205.1.192.03.037

**Fecha de Solicitud:** 04/04/2017      **Fecha de Resolución:** 14/06/2017

**Título:** *MODERNIZACIÓN EMPRESA TAPIZADOS LUMAR*

**Promotor:** LUMAR SOFAS .SL.

**Tipo:** Productivo.

**Presupuesto aceptado:** 112.346,90 € **Ayuda concedida:** 32.580,60 € (29%)

**Localización:** Montealegre del Castillo

**Descripción:** Sistema de corte de tela para sofás: sistema de alimentación automatizada de tejido monocapa de bandas sincronizadas con el movimiento del conveyor de la máquina de corte y carga de rollo por la parte superior, con alineado automático del tejido.

**Empleo:** \*Mantenimiento de empleo: **26,29 UTAS**

**Nº de expediente:** L0205.1.192.03.038

**Fecha de Solicitud:** 05/04/2017      **Fecha de Resolución:** Baja por desistimiento.

**Título:** *MODERNIZACIÓN ESTABLECIMIENTO DE RESTAURACIÓN*

**Promotor:** ENRIQUE CIFUENTES DEL REY

**Tipo:** Productivo.

**Presupuesto aceptado:** 29.207,26 €

**Localización:** Chinchilla de Montearagón

**Descripción:** Restaurante



**Nº de expediente:** L0205.1.192.03.039

**Fecha de Solicitud:** 05/04/2017    **Fecha de Resolución:** 14/06/2017

**Título:** *MEJORAS RESTAURANTE UN TENEDOR*

**Promotor:** M. LLANOS GÓNZALEZ CALERO

**Tipo:** Productivo.

**Presupuesto aceptado:** 6.343,00 € **Ayuda concedida:** 2.124,91 € (33,50 %)

**Localización:** Corral Rubio

**Descripción:** Se trata de una pequeña obra para abrir una puerta que comunica el restaurante con una terraza anexa, y la adquisición de un lavavajillas.

**Empleo:**

\* Mantenimiento de empleo: **1,14 UTAS**



**Nº de expediente:** L0205.1.192.03.043

**Fecha de Solicitud:** 21/04/2017    **Fecha de Resolución:** 14/06/2017

**Título:** *ADQUISICIÓN MAQUINARIA*

**Promotor:** HNOS BELDA GOMEZ S.L

**Tipo:** Productivo.

**Presupuesto aceptado:** 140.000,00 € **Ayuda concedida:** 36.400,00 € (26%)

**Localización:** Pozo Cañada

**Descripción:** Adquisición de una empacadora

**Empleo:**

\* Mantenimiento de empleo: **5,52 UTAS**

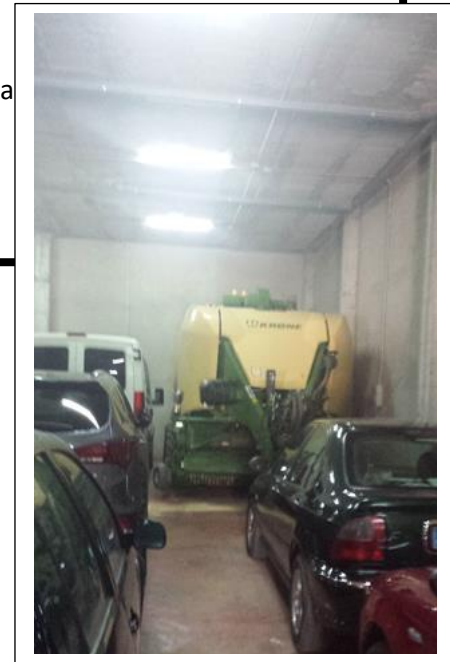

**Nº de expediente:** L0205.1.192.03.045

**Fecha de Solicitud:** 25/04/2017    **Fecha de Resolución:** 14/06/2017

**Título:** *ADQUISICIÓN DE MAQUINARIA*

**Promotor:** EMBASANA S.L.

**Tipo:** Productivo.

**Presupuesto aceptado:** 77.290,00 € **Ayuda concedida:** 20.868,30 € (27 %)

**Localización:** Caudete

**Descripción:** Adquisición de máquina para realizar sellado de fondo con fotocélula y sistema de servo motor.

**Empleo:** \*Mantenimiento de empleo: **9,88 UTAS**

\*Creación de empleo: **1 UTA**



**Nº de expediente:** L0205.1.192.03.046

**Fecha de Solicitud:** 25/04/2017 **Fecha de Resolución:** Baja

**Título:** *AMPLIACIÓN SUPERMERCADO DEL REY*

**Promotor:** DEL REY ULTRAMARINOS S.L.

**Tipo:** Productivo.

**Presupuesto aceptado:** 2.309,43 €

**Localización:** Higuera

**Descripción:** Adquisición de nuevo mobiliario para poder facilitar a los clientes la localización y adquisición de productos.

**Nº de expediente:** L0205.1.192.03.047

**Fecha de Solicitud:** 27/04/2017      **Fecha de Resolución:** 14/06/2017

**Título:** *CREACIÓN EMPRESA ENERGIAS RENOVABLES*

**Promotor:** ECOVITAB ENERGIA S.L.

**Tipo:** Productivo.

**Presupuesto aceptado:** 20.967,78 € **Ayuda concedida:** 5.241,95 € (25%)

**Localización:** Almansa

**Descripción:** Se trata del acondicionamiento de un local comercial, albañilería, pintura, carpintería, mobiliario y equipos, para desarrollar en la actividad de la mercantil ecovitab.

**Empleo:** \* Mantenimiento de empleo: **1 UTA**

\*Creación de empleo: **1 UTA**



**Nº de expediente:** L0205.1.192.03.048

**Fecha de Solicitud:** 09/05/2017      **Fecha de Resolución:** 14/06/2017

**Título:** *MODERNIZACIÓN EMPRESA DE TAPIZADOS*

**Promotor:** TAPIZADOS PEDRO A. MARTINEZ S.L.

**Tipo:** Productivo

**Presupuesto aceptado:** 146.573,30 € **Ayuda concedida:** 34.444,73 € (23,50%)

**Localización:** Almansa.

**Descripción:** Se pretende realizar una pequeña obra de adecuación e implantar una máquina de corte automática con capacidad de corte de 20 capas lo que les supone el dejar atrás las tijeras eléctricas con una capacidad máxima de 2 capas para poder realizar un corte más rápido, con más calidad y con un importante ahorro de materia primas. Además, se pretende adquirir una cinta transportadora que traslada el producto terminado a la sección de embalaje y lo embala dejándolo listo para el transporte.

**Empleo:** \* Mantenimiento de empleo: **27,52 UTAS** \*Creación de empleo: **1 UTA**



**Nº de expediente:** L0205.1.192.03.049

**Fecha de Solicitud:** 10/05/2017    **Fecha de Resolución:** 14/06/2017

**Título:** *EMPRESA DE RECICLADOS*

**Promotor:** RECICLADOS ZORNOZA S.L.

**Tipo:** Productivo.

**Presupuesto aceptado:** 16.080,00 €    **Ayuda concedida:** 4.341,60 € (27%)

**Localización:** Montealegre del Castillo

**Descripción:** La inversión consistirán en la adquisición de dos contenedores y una pinza de cierre brazos planos especial reciclaje.

**Empleo:** \* Mantenimiento de empleo: **3,64 UTAS**



**Nº de expediente:** L0205.1.192.03.051

**Fecha de Solicitud:** 17/05/2017    **Fecha de Resolución:** 14/06/2017

**Título:** *CLIMATIZACIÓN CAFETERIA*

**Promotor:** JUAN JOSE GRAS CUESTA

**Tipo:** Productivo.

**Presupuesto aceptado:** 4.940,00 €    **Ayuda concedida:** 1.482,00 € (30%)

**Localización:** Alpera

**Descripción:** Instalación de climatizadora compacta.

**Empleo:** \* Mantenimiento de empleo: **1 UTA**



**Nº de expediente:** L0205.1.192.03.053

**Fecha de Solicitud:** 26/05/2017    **Fecha de Resolución:** 12/09/2017

**Título:** *INSTALACIÓN EMPRESA DE TAPIZADOS*

**Promotor:** TAPIZADOS VIZCAINO S.L.U.

**Tipo:** Productivo.

**Presupuesto aceptado:** 58.815,47 € **Ayuda concedida:** 12.939,40 € (22%)

**Localización:** Almansa

**Descripción:** La inversión consistirá en adecuación de la nave para la obtención de permisos y licencias de actividad, así como la adquisición de nueva maquinaria.

**Empleo:** \*Mantenimiento de empleo: 7,15 UTAS

\*Creación de empleo: 1 UTA



**Nº de expediente:** L0205.1.192.03.054

**Fecha de Solicitud:** 26/05/2017    **Fecha de Resolución:** 12/09/2017

**Título:** *CLINICA DE FISIOTERAPIA*

**Promotor:** MELISA TERESA PERELLO ALBERTOS

**Tipo:** Productivo.

**Presupuesto aceptado:** 9.576,31 € **Ayuda concedida:** 2.729,25 € (28,50%)

**Localización:** Caudete

**Descripción:** Equipamiento de un local como clínica de fisioterapia,

**Empleo:** \*Creación de empleo: 1 UTA

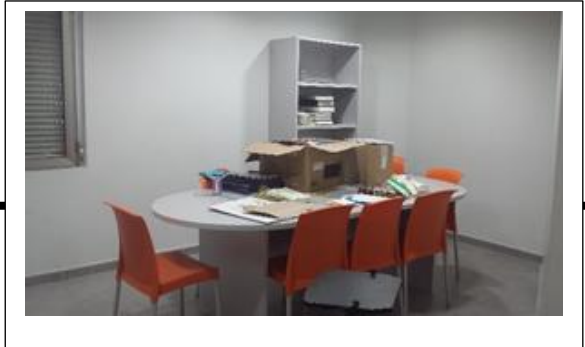

**Nº de expediente:** L0205.1.192.03.055

**Fecha de Solicitud:** 01/06/2017 **Fecha de Resolución:** 12/09/2017

**Título:** *AMPLIACIÓN ASESORIA*

**Promotor:** ANA BELÉN LAZARO MARTÍNEZ

**Tipo:** Productivo.

**Presupuesto aceptado:** 8.334,07 € **Ayuda concedida:** 1.833,50 € (22 %)

**Localización:** Almansa

**Descripción:** Ampliación de las instalaciones, anexionando otra estancia independiente que servirá de sala de reuniones permitiendo una mayor confidencialidad.

**Empleo:** \* Mantenimiento del empleo: **2,02 UTAS**

\_ \*Creación de empleo: **1 UTA**

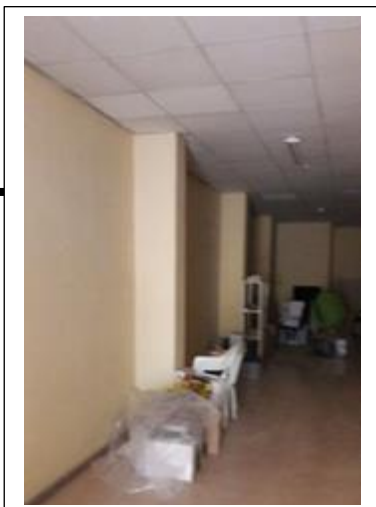

**Nº de expediente:** L0205.1.192.03.056

**Fecha de Solicitud:** 02/06/2017 **Fecha de Resolución:** 12/09/2017

**Título:** *MAQUINARIA DE RECARGA DE EXTINTORES E IMPLANTACIÓN DE SOFTWARE DE GESTIÓN ERP*

**Promotor:** PROEXTIN S.L.

**Tipo:** Productivo.

**Presupuesto aceptado:** 33.186,56 € **Ayuda concedida:** 7.301,04 € (22%)

**Localización:** Almansa

**Descripción:** Adecuación de las instalaciones a fin de dar cumplimiento a la normativa aplicada para la realización de tareas de mantenimiento, recarga y retimbrado de extintores.

**Empleo:** \* Mantenimiento de empleo: **4,70 UTAS**

\*Creación de empleo: **1 UTA**





**Nº de expediente:** L0205.1.192.03.057

**Fecha de Solicitud:** 07/06/2017    **Fecha de Resolución:** 12/09/2017

**Título:** *NUEVAS INVERSIONES EMPRESA CALZADO*

**Promotor:** FRATELLI REGALY S.L.

**Tipo:** Productivo.

**Presupuesto aceptado:** 177.250,00 € **Ayuda concedida:** 42.540,00 € (24 %)

**Localización:** Almansa

**Descripción:** Las nuevas inversiones planteadas contemplan: DESARROLLO DE PLATAFORMA B2B DE DESARROLLO DE CANAL INTERNACIONAL y PROYECTO NUEVA LINEA DE MONTADO GOODYEAR FLEX.

**Empleo** \*Mantenimiento de empleo: **16,37 UTAS**

\*Creación de empleo: **1 UTA**



**Nº de expediente:** L0205.1.192.03.058

**Fecha de Solicitud:** 12/06/2017    **Fecha de Resolución:** 12/09/2017

**Título:** *ALOJAMIENTO TURISTICO*

**Promotor:** ALGI RADIOLOGICAS S.L.

**Tipo:** Productivo.

**Presupuesto aceptado:** 165.377,81 € **Ayuda concedida:** 56.228,46 € (34 %)

**Localización:** Chinchilla de Montearagón

**Descripción:** Acondicionamiento y equipamiento de una casa familiar para convertirla en un alojamiento turístico rural.

**Empleo** \*Mantenimiento de empleo: **2,92 UTAS**

\*Creación de empleo: **1 UTA**



**Nº de expediente:** L0205.1.192.03.059

**Fecha de Solicitud:** 12/06/2017      **Fecha de Resolución:** 12/09/2017

**Título:** *TANATORIO DE CAUDETE*

**Promotor:** SERVICIOS FUNERARIOS HIJOS DE LUIS BENITO, S.L.U

**Tipo:** Productivo.

**Presupuesto aceptado:** 356.746,66 € **Ayuda concedida:** Max. 50.000,00 € (26%)

**Localización:** Caudete

**Descripción:** Se trata de la construcción de un tanatorio moderno con mayor capacidad de salas y mejora de los servicios a prestar. Una instalación amplia, luminosa, acogedora, totalmente climatizada y acorde con las necesidades actuales, donde las familias puedan despedir a sus seres queridos de manera cómoda y comfortable.

**Empleo:** \* Mantenimiento de empleo: **2 UTAS** \*Creación de empleo: **1 UTA**



**Nº de expediente:** L0205.1.192.03.061

**Fecha de Solicitud:** 22/06/2017      **Fecha de Resolución:** 12/09/2017

**Título:** *TALLER DE REPARACIÓN DE CHAPA Y PINTURA*

**Promotor:** AUTOCHAPA REYCAN C.B.

**Tipo:** Productivo

**Presupuesto aceptado:** 43.014,46 € **Ayuda concedida:** 12.689,27 € (29,50%)

**Localización:** Caudete

**Descripción:** Acondicionamiento de una nave industrial, albañilería, instalación eléctrica, pintura, cabina de pintura, maquinaria, herramientas y utillaje necesarios para el buen funcionamiento del taller de reparación de chapa y pintura.

**Empleo:** \*Creación de empleo: **2 UTAS**



**Nº de expediente:** L0205.1.192.03.062

**Fecha de Solicitud:** 22/06/2017    **Fecha de Resolución:** 12/09/2017

**Título:** *ADQUISICIÓN MAQUINARIA*

**Promotor:** NOVART DISEÑO C.B.

**Tipo:** Productivo.

**Presupuesto aceptado:** 23.700,00 €    **Ayuda concedida:** 4.740,00 € (20%)

**Localización:** Almansa

**Descripción:** Adquisición de una Fresadora

**Empleo:** \* Mantenimiento de empleo: **3 UTAS**

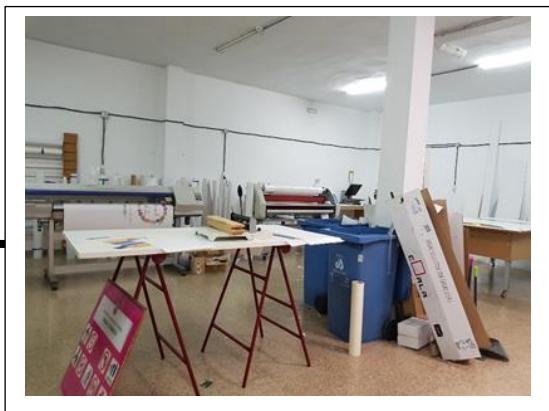

**Nº de expediente:** L0205.1.192.03.064

**Fecha de Solicitud:** 27/06/2017    **Fecha de Resolución:** 12/09/2017

**Título:** *UNIDAD DE SERVICIO PARA SUMINISTRO DE COMBUSTIBLE A VEHÍCULOS*

**Promotor:** TRANSPORTES VILA Y FAYOS S.L.

**Tipo:** Productivo.

**Presupuesto aceptado:** 379.975,01 €    **Ayuda concedida:** Max. 50.000,00 € (30%)

**Localización:** Caudete

**Descripción:** La actividad principal a desarrollar objeto de este proyecto es la de suministro de combustibles a vehículos propios y/o que no sean propiedad del titular, para lo cual se ejecutará una Unidad de Servicio.

**Empleo:** \* Mantenimiento de empleo: **28,68 UTAS**

\*Creación de empleo: **1 UTAS**



**Nº de expediente:** L0205.1.192.03.065

**Fecha de Solicitud:** 21/07/2017    **Fecha de Resolución:** Pendiente

**Título:** *RESTAURANTE VITERRA*

**Promotor:** CIRCUNVALACIÓN ALMANSA S.L

**Tipo:** Productivo.

**Presupuesto aceptado:** 50.000,00€

**Localización:** Almansa

**Descripción:** Adecuación de un local comercial para próxima apertura de restaurante.

**Empleo:** \*Creación de empleo:



**Nº de expediente:** L0205.1.192.03.070

**Fecha de Solicitud:** 28/07/2017    **Fecha de Resolución:** Pendiente

**Título:** *AMPLIACIÓN LINEA DE PRODUCCIÓN CHOCOLATE MULTICAPA*

**Promotor:** EUROCHOC S.L.

**Tipo:** Productivo.

**Presupuesto aceptado:** 458.774,38 €

**Localización:** Almansa

**Descripción:** Nueva línea de producción de chocolate multicapa.

**Empleo:** \* Mantenimiento de empleo: **24,29 UTAS**

\*Creación de empleo:



**Nº de expediente:** L0205.1.192.03.071

**Fecha de Solicitud:** 04/08/2017    **Fecha de Resolución:** Pendiente

**Título:** *MAQUINARIA EMPRESA DE CALZADO*

**Promotor:** SCHUH KONZEPT S.L.

**Tipo:** Productivo.

**Presupuesto aceptado:** 220.557,37 €

**Localización:** Almansa

**Descripción:** Adquisición de maquinaria

**Empleo:** \* Mantenimiento de empleo: **17,33 UTAS**

\*Creación de empleo:



**Nº de expediente:** L0205.1.192.03.073

**Fecha de Solicitud:** 16/08/2017    **Fecha de Resolución:** 12/09/2017

**Título:** *DESARROLLO Y TECNOLOGÍA DE FILTRACIÓN*

**Promotor:** GERALD LEHI MCDONALD

**Tipo:** Productivo.

**Presupuesto aceptado:** 36.406,16 € **Ayuda concedida:** 13.106,22 € (36%)

**Localización:** Chinchilla de Montearagón

**Descripción:** Desarrollo y Tecnología de Filtración, es una empresa de nueva creación con el objetivo de fabricar a partir de materias primas, maquinaria de filtración personalizada según el tipo de necesidades, para procesos alimentarios en estado líquido.

**Empleo:** \*Creación de empleo: **1,50 UTAS**



**Nº de expediente:** L0205.1.192.03.074

**Fecha de Solicitud:** 17/08/2017    **Fecha de Resolución:** 12/09/2017

**Título:** *MODERNIZACIÓN EMPRESA DE CHOCOLATES*

**Promotor:** SPANISH CHOCOLATES S.L

**Tipo:** Productivo.

**Presupuesto aceptado:** 14.140,00 € **Ayuda concedida:** 4.100,60 € (29%)

**Localización:** Chinchilla de Montearagón

**Descripción:** Adecuación de las instalaciones y desarrollo de soportes promocionales fijos y audiovisuales, con el fin de crear un espacio destinado a la difusión y promoción de la labor realizada en la empresa.

**Empleo:** \*Mantenimiento de empleo: **2,40 UTAS**



**Nº de expediente:** L0205.1.192.03.076

**Fecha de Solicitud:** 29/08/2017    **Fecha de Resolución:** Pendiente

**Título:** *ADQUISICIÓN DE MAQUINARIA*

**Promotor:** SALVADOR JAVIER GANDIA MARTÍNEZ

**Tipo:** Productivo.

**Presupuesto aceptado:** 3.994,80 €

**Localización:** Almansa

**Descripción:** Adquisición de nueva maquinaria para etiquetar con impresión directa, que mejore y disminuya los tiempos de trabajo.

**Empleo:** \* Mantenimiento de empleo: **2,13 UTAS**

\*Creación de empleo:



**Nº de expediente:** L0205.1.192.03.078

**Fecha de Solicitud:** 11/10/2017 **Fecha de Resolución:** 19/12/2017

**Título:** *ADQUISICIÓN DE MAQUINARIA*

**Promotor:** M. LLANOS GÓNZALEZ CALERO

**Tipo:** Productivo.

**Presupuesto aceptado:** 3.929,00 € **Ayuda concedida:** 1.247,46 € (31,75 %)

**Localización:** Corral Rubio

**Descripción:** El equipamiento y la maquinaria en un restaurante. Se pretende adquirir una vitrina, dos mesas murales y una cocina de 4 fuegos.

**Empleo:** \* Mantenimiento del empleo: **1,20 UTAS**



**Nº de expediente:** L0205.1.192.03.080

**Fecha de Solicitud:** 25/10/2017 **Fecha de Resolución:** 19/12/2017 Baja por desistimiento

**Título:** *MODERNIZACIÓN RESTAURANTE*

**Promotor:** ENTRE SONRISAS C. B. EN CONSTITUCION

**Tipo:** Productivo.

**Presupuesto aceptado:** 3.830,88 €

**Localización:** Bonete

**Descripción:** Ante el cambio en la titularidad de un restaurante sito en la localidad de bonete, la nueva dirección pretende realizar pequeñas mejoras en el mismo, consistentes en cambio en la luminaria, nuevo mobiliario en la cafetería y algo de utillaje.

**Empleo:** \* Creación de empleo: **2 UTAS**

**Nº de expediente:** L0205.1.192.03.081

**Fecha de Solicitud:** 25/10/2017    **Fecha de Resolución:** Baja por desistimiento

**Título:** *MODERNIZACIÓN CASA RURAL*

**Promotor:** CASA RURAL DON GONZALO S.L.U

**Tipo:** Productivo.

**Presupuesto aceptado:** 7.688,40 €

**Localización:** Hoya Gonzalo

**Descripción:** La inversión consiste en la instalación de una caldera para la calefacción de eficiencia energética así como la adquisición de equipos de televisión y sonido y robot de cocina.

**Nº de expediente:** L0205.1.192.03.082

**Fecha de Solicitud:** 25/10/2017    **Fecha de Resolución:** Pendiente

**Título:** *ADQUISICIÓN DE MAQUINARIA*

**Promotor:** EVA MARIA COSTA FITO

**Tipo:** Productivo.

**Presupuesto aceptado:** 33.500,00 €

**Localización:** Almansa

**Descripción:** La actuación consiste en la adquisición de una máquina denominada: CELLO M6 ALLIANCE PREMIUN de LGP Endermologie.

**Empleo:** \* Mantenimiento de empleo: **1 UTA**

\*Creación de empleo: **1 UTA**





**Nº de expediente:** L0205.1.192.03.084

**Fecha de Solicitud:** 17/11/2017    **Fecha de Resolución:** 19/12/2017

**Título:** *MEJORAS SUPERMERCADO HIGUERUELA*

**Promotor:** ESTABLECIMIENTOS MINGUEZ LÓPEZ S.L.L.

**Tipo:** Productivo.

**Presupuesto aceptado:** 26.179,66 € **Ayuda concedida:** 8.050,25 € (30,75%)

**Localización:** Higuieruela

**Descripción:** La inversión consiste en realizar mejoras en un supermercado de la localidad de Higuieruela. Las mejoras consistirán entre otras: puertas de acceso automáticas, modernización en secciones de pescadería, charcutería, ferretería., zonas de frescos, instalación de aire acondicionado , aislamiento de motores.

**Empleo:** \* Mantenimiento de empleo: **8,12 UTAS**



**Nº de expediente:** L0205.1.192.03.085

**Fecha de Solicitud:** 30/11/2017    **Fecha de Resolución:** 19/12/2017

**Título:** *AMPLIACIÓN Y MEJORAS EXPENDEDURIA DE TABACO*

**Promotor:** MIGUEL ÁNGEL GARCÍA IBÁNEZ

**Tipo:** Productivo.

**Presupuesto aceptado:** 1.944,23 € **Ayuda concedida:** 578,41 € (29,75 %)

**Localización:** Bonete

**Descripción:** La inversión consistirá en la ampliación de la expendeduría de tabaco del municipio de bonete, anexionado a la estancia existente otra habitación contigua. Además de pintura y escayola y una estantería.

**Empleo** \*Mantenimiento de empleo: **1 UTA**



**Nº de expediente:** L0205.1.192.03.086

**Fecha de Solicitud:** 30/11/2017    **Fecha de Resolución:** Pendiente

**Título:** **AMPLIACIÓN FARMÁCIA**

**Promotor:** MARIA GRAMAGE GOMEZ

**Tipo:** Productivo.

**Presupuesto aceptado:** 88.700,56 €

**Localización:** Almansa



**Descripción:** En las instalaciones que actualmente se disponen, se pretende llevar a cabo una reforma tanto de ampliación de la botica, como adquisición de mobiliario nuevo, equipos informáticos, instalación eléctrica y sanitaria, de forma que mejore el consumo eléctrico, la calidad y confort, tanto para mis empleados como para los pacientes que confían en nuestra farmacia.

**Empleo** \*Mantenimiento de empleo: 3,20 UTA \* Creación de empleo: 1 UTA

**192.- 04.- AYUDA A LA INVERSIÓN EN LA CREACIÓN , MEJORA O AMPLIACIÓN DE TODO TIPO DE PEQUEÑAS INFRAESTRUCTURAS, ENTRE ELLAS, LAS INVERSIONES EN ENERGÍAS RENOVABLES Y EN AHORRO ENERGÉTICO.**



**Nº de expediente:** L0205.0.192.04.007

**Fecha de Solicitud:** 07/10/2016      **Fecha Resolución:** 29/12/2016

**Título:** *INSTALACIÓN CIRCUITO BIOSALUDABLE*

**Promotor:** Ayuntamiento de Montealegre

**Tipo:** No Productivo.

**Presupuesto aceptado:** 10.986,80 € **Ayuda concedida:** 7.525,95 € (68,50%)

**Localización:** Montealegre

**Descripción:** Los circuitos o parques Biosaludable en espacios verdes.

**Empleo:** \* Mantenimiento de empleo: **12 UTAS**



**Nº de expediente:** L0205.2.192.04.016

**Fecha de Solicitud:** 15/11/2016      **Fecha Resolución:** 29/12/2016

**Título:** *RECUPERACIÓN ESPACIO PUBLICO COMO ZONA VERDE*

**Promotor:** Ayuntamiento de Hoya Gonzalo.

**Tipo:** No Productivo-Productivo

**Presupuesto aceptado:** 80.487,00 € **Ayuda concedida:** 65.999,34 € (82 %)

**Localización:** Hoya Gonzalo.

**Descripción:** Se pretende intervenir en los espacios exteriores, abriéndolos a la trama urbana y acondicionándolos como zona verde, para lo que también será necesario demoler dos construcciones auxiliares y prácticamente en ruina, así como llevar a cabo trabajos en el edificio principal para garantizar la seguridad de uso del espacio exterior.

**Empleo:** \* Mantenimiento de empleo: **12 UTAS**



**Nº de expediente:** L0205.0.192.04.018

**Fecha de Solicitud:** 23/11/2016

**Fecha Resolución:** 29/12/2016

**Título:** *AMPLIACIÓN VELATORIO MUNICIPAL*

**Promotor:** Ayuntamiento de Alpera

**Tipo:** No Productivo

**Presupuesto aceptado:** 52.635,00 € **Ayuda concedida:** 37.239,26 € (70,75 %)

**Localización:** Alpera

**Descripción:** La inversión consiste en añadir al velatorio ya existente en la localidad, una sala de vela con vistas a la sala de exposición de cadáveres y otra zona independiente de uso de familias, con el objetivo de dar un mejor servicio a los usuarios del mismo.

**Empleo:** \* Mantenimiento de empleo: **UTAS**



**Nº de expediente:** L0205.0.192.04.041

**Fecha de Solicitud:** 18/04/2017

**Fecha Resolución:** 14/06/2017

**Título:** *CUBIERTA CASA DE LA CULTURA*

**Promotor:** Ayuntamiento de Montealegre del Castillo

**Tipo:** No Productivo

**Presupuesto aceptado:** 14.520,00 € **Ayuda concedida:** 10.272,90 € (70,75 %)

**Localización:** Montealegre del Castillo

**Descripción:** Adecuación de la cubierta del edificio "Casa de Cultura".

**Empleo:** \* Mantenimiento de empleo: **12 UTAS**



**Nº de expediente:** L0205.0.192.04.042

**Fecha de Solicitud:** 18/04/2017      **Fecha Resolución:** 14/06/2017

**Título:** *AULA DE INTERPRETACIÓN*

**Promotor:** Ayuntamiento de Montealegre del Castillo

**Tipo:** No Productivo

**Presupuesto aceptado:** 9.837,30 € **Ayuda concedida:** 7.181,23 € (73 %)

**Localización:** Montealegre del Castillo

**Descripción:** El Aula de interpretación pretende mostrar e informar, y dar a conocer el patrimonio arqueológico y etnológico de Montealegre del Castillo.

**Empleo:** \* Mantenimiento de empleo: **12 UTAS**

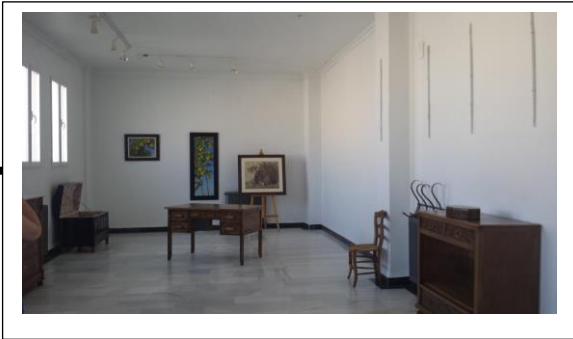

**Nº de expediente:** L0205.0.192.04.050

**Fecha de Solicitud:** 15/05/2017      **Fecha Resolución:** 14/06/2017

**Título:** *PISTA DE PADEL Y MESA PING- PONG EN ZONA DEPORTIVA*

**Promotor:** Ayuntamiento de Higuera

**Tipo:** No Productivo

**Presupuesto aceptado:** 22.627,00 € **Ayuda concedida:** 16.517,71 € (73 %)

**Localización:** Higuera

**Descripción:** Se trata de la construcción de una pista de Pádel y una mesa de ping-pong en la zona deportiva.

**Empleo:** \* Mantenimiento de empleo: **9 UTAS**



**Nº de expediente:** L0205.0.192.04.052

**Fecha de Solicitud:** 18/05/2017

**Fecha Resolución:** 14/06/2017

**Título:** *OBRAS DE MEJORA EN LA PISCINA MUNICIPAL*

**Promotor:** Ayuntamiento de Bonete

**Tipo:** No Productivo

**Presupuesto aceptado:** 24.787,60 € **Ayuda concedida:** 17.535,23 € (70,75 %)

**Localización:** Bonete

**Descripción:** Se pretende dotar a la piscina municipal de un redimensionamiento, con obras de adecuación en el perímetro de la misma, con canaletas y pendientes, que evitarán la acumulación del agua en el perímetro de la misma.

**Empleo:** \* Mantenimiento de empleo: **7 UTAS**

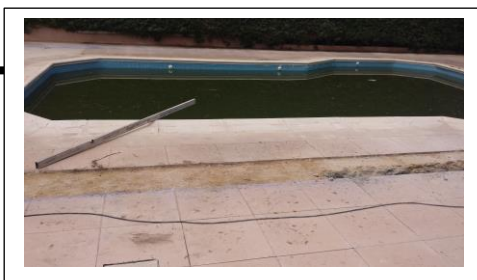

**Nº de expediente:** L0205.0.192.04.063

**Fecha de Solicitud:** 27/06/2017

**Fecha Resolución:** 12/09/2017

**Título:** *REMODELACIÓN INSTALACIONES ESCUELAS INFANTILES*

**Promotor:** Ayuntamiento de Almansa

**Tipo:** No Productivo

**Presupuesto aceptado:** 27.587,89 € **Ayuda concedida:** 17.656,25 € (64 %)

**Localización:** Almansa

**Descripción:** La finalidad de este proyecto es progresar en la calidad del servicio municipal de escuelas infantiles.

**Empleo:** \* Mantenimiento de empleo: **29 UTAS**



**Nº de expediente:** L0205.0.192.04.066

**Fecha de Solicitud:** 28/07/2017      **Fecha Resolución:** 12/09/2017

**Título:** *ADECUACION Y MEJORAS EN EL COLEGIO PUBLICO*

**Promotor:** Ayuntamiento de Pozo Cañada

**Tipo:** No Productivo

**Presupuesto aceptado:** 33.630,66 € **Ayuda concedida:** 23.457,39 € (69,75 %)

**Localización:** Pozo Cañada

**Descripción:** Actuaciones para mejorar la accesibilidad y la eliminación de barreras arquitectónicas, mejoras en los aseos y drenaje en un patio.

**Empleo:** \* Mantenimiento de empleo: **19 UTAS**



**Nº de expediente:** L0205.0.192.04.067

**Fecha de Solicitud:** 28/07/2017      **Fecha Resolución:** 12/09/2017

**Título:** *MEJORAS DE ACCESIBILIDAD E IMPERMEABILIZACIÓN EN EL AUDITORIO MUNICIPAL*

**Promotor:** Ayuntamiento de Pozo Cañada

**Tipo:** No Productivo

**Presupuesto aceptado:** 16.456,31 € **Ayuda concedida:** 8.516,14 € (51,75 %)

**Localización:** Pozo Cañada

**Descripción:** Obras de mejora de accesibilidad y trabajos de impermeabilización.

**Empleo:** \* Mantenimiento de empleo: **19 UTAS**





**Nº de expediente:** L0205.0.192.04.068

**Fecha de Solicitud:** 28/07/2017

**Fecha Resolución:** 12/09/2017

**Título:** *MEJORAS DE LAS INSTALACIONES DEPORTIVAS MUNICIPALES*

**Promotor:** Ayuntamiento de Pozo Cañada

**Tipo:** No Productivo

**Presupuesto aceptado:** 29.494,42 € **Ayuda concedida:** 20.572,36 € (69,75 %)

**Localización:** Pozo Cañada

**Descripción:** Se proyecta mejorar los aseos y vestuarios, mediante la instalación de fontanería y saneamiento tanto en los vestuarios como en los aseos, la colocación de alicatados, pavimentos, sanitarios y puertas.

**Empleo:** \* Mantenimiento de empleo: **19 UTAS**



**Nº de expediente:** L0205.0.192.04.069

**Fecha de Solicitud:** 28/07/2017

**Fecha Resolución:** 12/09/2017

**Título:** *ACERADO DEL PASEO AL CEMENTERIO*

**Promotor:** Ayuntamiento de Pozo Cañada

**Tipo:** No Productivo

**Presupuesto aceptado:** 23.495,00 € **Ayuda concedida:** 15.330,49 € (65,25 %)

**Localización:** Pozo Cañada

**Descripción:** Se proyecta mejorar los aseos y vestuarios, mediante la instalación de fontanería y saneamiento tanto en los vestuarios como en los aseos, la colocación de alicatados, pavimentos, sanitarios y puertas.

**Empleo:** \* Mantenimiento de empleo: **19 UTAS**



**Nº de expediente:** L0205.0.192.04.079

**Fecha de Solicitud:** 19/10/2017      **Fecha Resolución:** Pendiente

**Título:** *ACONDICIONAMIENTO SEDE DE LA ASOCIACIÓN*

**Promotor:** ASOCIACIÓN RECREATIVA Y CULTURAL “CIRCULO CHINCHILLANO”

**Tipo:** No Productivo

**Presupuesto aceptado:** 11.998,41 €

**Localización:** Chinchilla de Montearagón

**Descripción:** Acondicionamiento del salón principal del edificio sede de la Asociación Recreativa y cultura “CIRCULO CHINCHILLA”, propiedad de esta y situado en el casto histórico –artístico de chinchilla.



194.- 01.- COSTES DE FUNCIONAMIENTO Y 02.-COSTE DE ANIMACIÓN



## 194.- 01.- COSTES DE FUNCIONAMIENTO Y 02.-COSTE DE ANIMACIÓN

**Nº de expediente:** L0205.0.194.01.001

**Fecha de Solicitud:** 07/10/2016    **Fecha de Resolución:** 29/12/2016

**Título:** *GASTOS DE FUNCIONAMIENTO AGOSTO DICIEMBRE 2016*

**Promotor:** Grupo de Acción Local

**Tipo:** No productivo.

**Presupuesto aceptado:** 55.732,66 €    **Ayuda concedida:** 100%

**Localización:** Bonete

**Descripción:** Imputación costes salariales y otros relativos al funcionamiento del ceder.

**Empleo:** \*Mantenimiento de 2 UTAS.

**Nº de expediente:** L0205.0.194.01.024

**Fecha de Solicitud:** 07/10/2016    **Fecha de Resolución:** 29/12/2016

**Título:** *GASTOS DE FUNCIONAMIENTO 2017*

**Promotor:** Grupo de Acción Local

**Tipo:** No productivo.

**Presupuesto aceptado:** 132.500,00 €    **Ayuda concedida:** 100%

**Localización:** Bonete

**Descripción:** Imputación costes salariales y otros relativos al funcionamiento del ceder.

**Empleo:** \*Mantenimiento de 2 UTAS.





**Nº de expediente:** L0205.0.194.01.087

**Fecha de Solicitud:** 19/12/2017    **Fecha de Resolución:** 19/12/2017

**Título:** *GASTOS DE FUNCIONAMIENTO 2018*

**Promotor:** Grupo de Acción Local

**Tipo:** No productivo.

**Presupuesto aceptado:** 129.928,00 €    **Ayuda concedida:** 100%

**Localización:** Bonete

**Descripción:** Imputación costes salariales y otros relativos al funcionamiento del ceder.

**Empleo:** \*Mantenimiento de 2 UTAS.



**Nº de expediente:** L0205.0.194.02.002

**Fecha de Solicitud:** 07/10/2016 **Fecha de Resolución:** 14/06/2017

**Título:** *CREACIÓN DE UN PORTAL WEB Y DE SERVICIOS*

**Promotor:** Grupo de Acción Local

**Tipo:** No productivo.

**Presupuesto aceptado:** 4.773,45 € **Ayuda concedida:** 100%

**Localización:** Bonete

**Descripción:** Se trata del Portal Web de Ceder, con una interfaz dirigida al público general. Se presentará un diseño elaborado, con la imagen e información, que se desee transmitir al público.

**Empleo:** \*Mantenimiento de **2 UTAS**.

**Nº de expediente:** L0205.0.194.02.044

**Fecha de Solicitud:** 21/04/2017 **Fecha de Resolución:** 14/06/2017

**Título:** *VIDEO PROMOCIONAL*

**Promotor:** Grupo de Acción Local

**Tipo:** No productivo.

**Presupuesto aceptado:** 3.509,00 € **Ayuda concedida:** 100%

**Localización:** Bonete

**Descripción:** Realización de un vídeo promocional de la Comarca Monte Ibérico-Corredor de Almansa. Se grabarán imágenes aéreas con Dron

**Empleo:** Mantenimiento de **2 UTAS**.

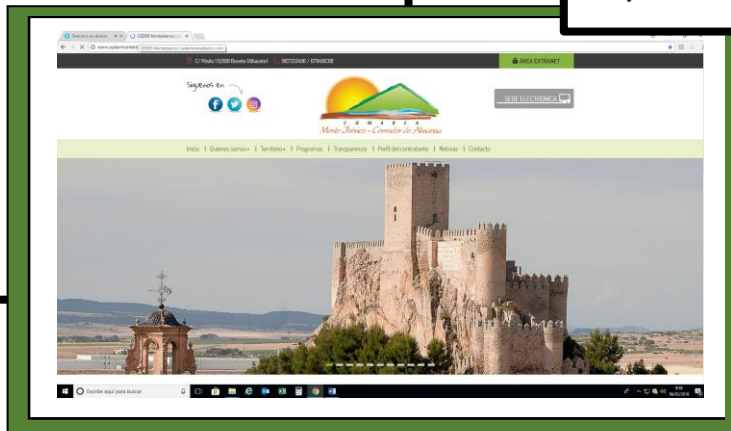

LEADER

2014-2020



**Unión Europea**

Fondo Europeo Agrícola  
de Desarrollo Rural

*Europa invierte en las zonas rurales*



# EXPEDIENTES CERTIFICADOS Y PAGADOS 2017

**Nº de expediente:** L0205.0.192.04.007

**Certificación Única:** 19/10/2017    **Fecha de pago:** 11/12/2017

**Título:** *INSTALACIÓN CIRCUITO BIOSALUDABLE*

**Promotor:** AYUNTAMIENTO DE MONTEALEGRE DEL CASTILLO

**Tipo:** No Productivo.

**Localización:** Montealegre del Castillo

**Importe justificado:** 7.158,04 €



Fuentes de financiación		Importe	% s/Ayuda	% s/Inversión elegible
Ayuda propuesta	Fondo Europeo Agrícola de Desarrollo Rural FEADER	4.412,93 €	90 %	61,65 %
	Administración General del Estado	147,10 €	3 %	2,06 %
	Junta de Comunidades de Castilla-La Mancha	343,23 €	7 %	4,80 %
<b>Total ayuda:</b>		4.903,26 €	100 %	68,50 %



**Nº de expediente:** L0205.1.192.03.0014

**Certificación Única:** 31/10/2017      **Fecha de pago:** 11/12/2017

**Título:** *COMERCIO AL POR MENOR DE ROPA Y COMPLEMENTOS "CLP"*

**Promotor:** BELLYGAR S.L.

**Tipo:** Productivo.

**Localización:** Almansa

**Importe justificado:** 47.014,06 €

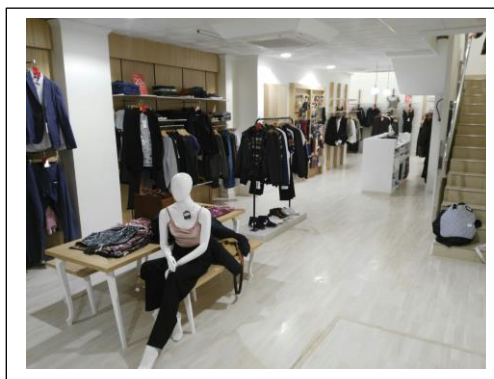

Fuentes de financiación		Importe	% s/Ayuda	% s/Inversión elegible
Ayuda propuesta	Fondo Europeo Agrícola de Desarrollo Rural FEADER	9.934,50 €	90 %	21,60 %
	Administración General del Estado	331,15 €	3 %	0,72 %
	Junta de Comunidades de Castilla-La Mancha	772,68 €	7 %	1,68 %
<b>Total ayuda:</b>		<b>11.038,33 €</b>	<b>100 %</b>	<b>24,00 %</b>

**Nº de expediente:** L0205.1.192.03.017

**Certificación Única:** 31/10/2017 **Fecha de pago:** 11/12/2017

**Título:** *ADAPTACIÓN MAQUINARIA*

**Promotor:** TRANSPORTES ALPOSAN SL.

**Tipo:** Productivo.

**Localización:** Bonete

**Importe justificado:** 66.300,00 €

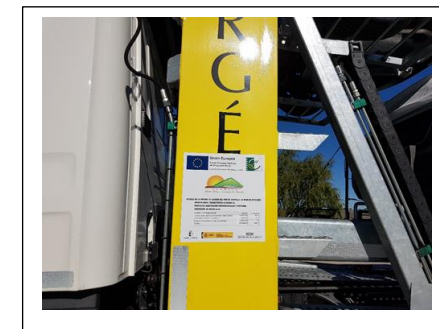

Fuentes de financiación		Importe	% s/Ayuda	% s/Inversión elegible
Ayuda propuesta	Fondo Europeo Agrícola de Desarrollo Rural FEADER	19.094,40	90 %	28,80 %
	Administración General del Estado	636,48	3 %	0,96 %
	Junta de Comunidades de Castilla-La Mancha	1.485,12	7 %	2,24 %
<b>Total ayuda:</b>		<b>21.216,00</b>	<b>100,00%</b>	<b>32,00 %</b>



**Nº de expediente:** L0205.1.192.03.019

**Certificación Única:** 31/10/2017    **Fecha de pago:** 11/12/2017

**Título:** *MODERNIZACIÓN EMPRESA DE ROTULACIONES*

**Promotor:** MODERNIZACIÓN EMPRESA DE ROTULACIONES

**Tipo:** Productivo.

**Localización:** Almansa

**Importe justificado:** 14.219,81 €

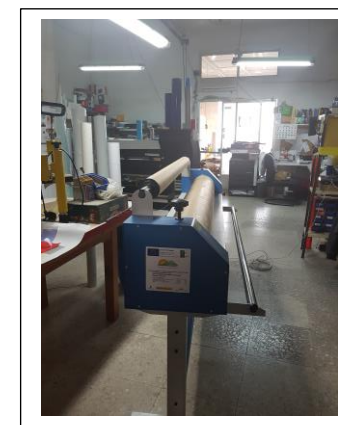
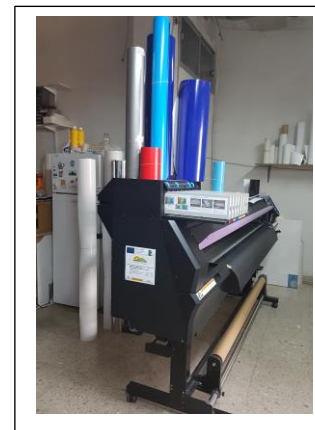

Fuentes de financiación		Importe	% s/Ayuda	% s/Inversión elegible
Ayuda propuesta	Fondo Europeo Agrícola de Desarrollo Rural FEADER	2.495,58 €	90 %	17,55 %
	Administración General del Estado	83,19 €	3 %	0,59 %
	Junta de Comunidades de Castilla-La Mancha	194,10 €	7 %	1,37 %
<b>Total ayuda:</b>		<b>2.772,86 €</b>	<b>100 %</b>	<b>19,50 %</b>

**Nº de expediente:** L0205.1.192.03.020

**Certificación Única:** 31/10/2017    **Fecha de pago:** 11/12/2017

**Título:** *MODERNIZACION EMPRESA DE MECANIZADOS*

**Promotor:** MECANIZADOS CAUDETE S.L.

**Tipo:** Productivo.

**Localización:** Caudete

**Importe justificado:** 50.000,00 €



Fuentes de financiación		Importe	% s/Ayuda	% s/Inversión elegible
Ayuda propuesta	Fondo Europeo Agrícola de Desarrollo Rural FEADER	10.800,00€	90 %	21,60 %
	Administración General del Estado	360,00 €	3 %	0,72 %
	Junta de Comunidades de Castilla-La Mancha	840,00 €	7 %	1,68 %
<b>Total ayuda:</b>		<b>12.000,00 €</b>	<b>100 %</b>	<b>24,00 %</b>

**Nº de expediente:** L0205.1.192.03.032

**Certificación Única:** 02/11/2017 **Fecha de pago:** 11/12/2017

**Título:** *AMPLIACIÓN ÓPTICA*

**Promotor:** OLGA CHICO MIRALLES

**Tipo:** Productivo.

**Localización:** Montealegre del Castillo

**Importe justificado:** 34.722,40 €



Fuentes de financiación		Importe	% s/Ayuda	% s/Inversión elegible
Ayuda propuesta	Fondo Europeo Agrícola de Desarrollo Rural FEADER	9.375,05	90 %	27%
	Administración General del Estado	312,50	3 %	0,9%
	Junta de Comunidades de Castilla-La Mancha	729,17	7 %	2,10%
<b>Total ayuda:</b>		<b>10.416,72</b>	<b>100 %</b>	<b>30%</b>

Nº de expediente: L0205.1.192.03.034

Certificación Única: 13/11/2017 Fecha de pago: 11/12/2017

Título: **SUPERMERCADO DE PROXIMIDAD**

Promotor: COMERCIAL FUENTEALAMO S.L.

Tipo: Productivo.

Localización: Montealegre del Castillo

Importe justificado: 146.165,79 €

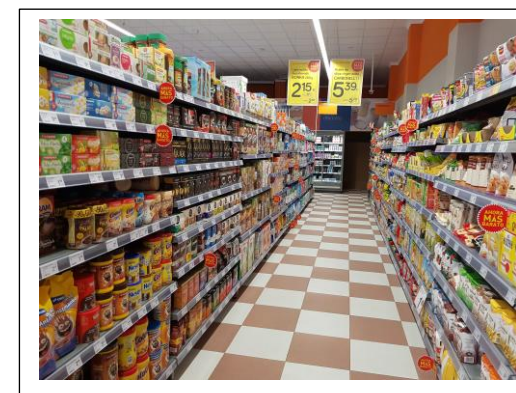

Fuentes de financiación		Importe	% s/Ayuda	% s/Inversión elegible
Ayuda propuesta	Fondo Europeo Agrícola de Desarrollo Rural FEADER	44.726,73 €	90 %	30,60 %
	Administración General del Estado	1.490,89 €	3 %	1,02 %
	Junta de Comunidades de Castilla-La Mancha	3.478,75 €	7 %	2,38 %
<b>Total ayuda:</b>		<b>49.696,37 €</b>	<b>100 %</b>	<b>34 %</b>

**Nº de expediente:** L0205.1.192.03.037

**Certificación Única:** 07/11/2017 **Fecha de pago:** 11/12/2017

**Título:** *MODERNIZACION EMPRESA LUMAR SOFAS*

**Promotor:** LUMAR SOFAS S.L

**Tipo:** Productivo.

**Localización:** Montealegre del Castillo

**Importe justificado:** 108.786,90 €

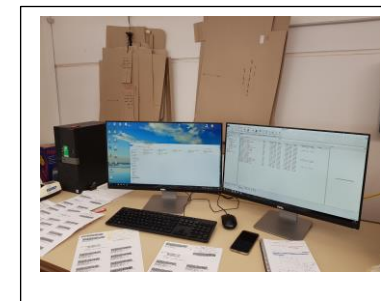

Fuentes de financiación		Importe	% s/Ayuda	% s/Inversión elegible
Ayuda propuesta	Fondo Europeo Agrícola de Desarrollo Rural FEADER	28.393,38 €	90 %	26,10 %
	Administración General del Estado	946,45 €	3 %	0,87 %
	Junta de Comunidades de Castilla-La Mancha	2.208,37 €	7 %	2,03 %
<b>Total ayuda:</b>		<b>31.548,20 €</b>	<b>100 %</b>	<b>29,00 %</b>



**Nº de expediente:** L0205.1.192.03.039

**Certificación Única:** 30/10/2017 **Fecha de pago:** 11/12/2017

**Título:** MEJORAS RESTAURANTE UN TENEDOR

**Promotor:** M. LLANOS GÓNZALEZ CALERO

**Tipo:** Productivo.

**Localización:** Corral Rubio

**Importe justificado:** 6.343,00 €



Fuentes de financiación		Importe	% s/Ayuda	% s/Inversión elegible
Ayuda propuesta	Fondo Europeo Agrícola de Desarrollo Rural FEADER	1.912,41 €	90 %	30,15 %
	Administración General del Estado	63,75 €	3 %	1,01 %
	Junta de Comunidades de Castilla-La Mancha	148,74 €	7 %	2 35 %
<b>Total ayuda:</b>		2.124,91 €	100 %	33,50 %



**Nº de expediente:** L0205.0.192.04.041

**Certificación Única:** 19/10/2017 **Fecha de pago:** 11/12/2017

**Título:** *CUBIERTA CASA DE LA CULTURA*

**Promotor:** AYUNTAMIENTO DE MONTEALEGRE DEL CASTILLO

**Tipo:** No Productivo.

**Localización:** Montealegre del Castillo

**Importe justificado:** 11.712,80 €



Fuentes de financiación		Importe	% s/Ayuda	% s/Inversión elegible
Ayuda propuesta	Fondo Europeo Agrícola de Desarrollo Rural FEADER	7.458,13 €	90 %	63,68 %
	Administración General del Estado	248,60 €	3 %	2,12 %
	Junta de Comunidades de Castilla-La Mancha	580,08 €	7 %	4,95 %
<b>Total ayuda:</b>		<b>8.286,81 €</b>	<b>100%</b>	<b>70,75 %</b>



**Nº de expediente:** L0205.1.192.03.051

**Certificación Única:** 26/10/2017 **Fecha de pago:** 11/12/2017

**Título:** *CLIMATIZACIÓN CAFETERIA*

**Promotor:** JUAN JOSE GRAS CUESTA

**Tipo:** Productivo.

**Localización:** Alpera

**Importe justificado:** 4.940,00 €



Fuentes de financiación		Importe	% s/Ayuda	% s/Inversión elegible
Ayuda propuesta	Fondo Europeo Agrícola de Desarrollo Rural FEADER	1.333,80 €	90 %	27 %
	Administración General del Estado	44,46 €	3 %	0,9 %
	Junta de Comunidades de Castilla-La Mancha	103,74 €	7 %	2,10 %
<b>Total ayuda:</b>		<b>1.482,00 €</b>	<b>100 %</b>	<b>30 %</b>

**Nº de expediente:** L0205.0.192.04.067

**Certificación Única:** 31/10/2017      **Fecha de pago:** 11/12/2017

**Título:** *MEJORAS DE ACCESIBILIDAD*

**E IMPERMEABILIZACIÓN EN EL AUDITORIO MUNICIPAL**

**Promotor:** AYUNTAMIENTO DE POZO CAÑADA

**Tipo:** No Productivo.

**Localización:** Pozo Cañada

**Importe justificado:** 16.456,31 €

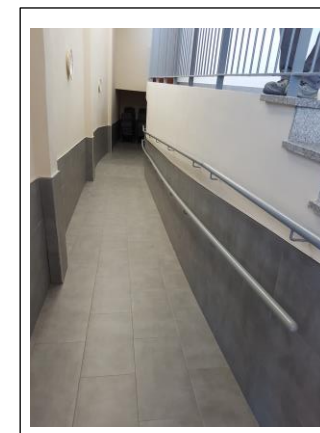

Fuentes de financiación		Importe	% s/Ayuda	% s/Inversión elegible
Ayuda propuesta	Fondo Europeo Agrícola de Desarrollo Rural FEADER	7.664,53	90 %	46,58
	Administración General del Estado	255,48	3 %	1,55
	Junta de Comunidades de Castilla-La Mancha	596,13	7 %	3,62
<b>Total ayuda:</b>		<b>8.516,14</b>	<b>100 %</b>	<b>51,75</b>



**Nº de expediente:** L0205.0.192.04.069

**Certificación Única:** 03/11/2017    **Fecha de pago:** 11/12/2017

**Título:** *ACERADO DEL PASEO AL CEMENTERIO*

**Promotor:** AYUNTAMIENTO DE POZO CAÑADA

**Tipo:** No Productivo.

**Localización:** Pozo Cañada

**Importe justificado:** 23.495,00 €



Fuentes de financiación		Importe	% s/Ayuda	% s/Inversión elegible
Ayuda propuesta	Fondo Europeo Agrícola de Desarrollo Rural FEADER	13.797,44 €	90 %	58,73
	Administración General del Estado	459,91 €	3 %	1,96
	Junta de Comunidades de Castilla-La Mancha	1073,13 €	7 %	4,57
<b>Total ayuda:</b>		15.330,49 €	100 %	65,25



## 7. EVALUACIÓN Y SEGUIMIENTO DE LA ESTRATÉGIA LEADER

### *Introducción*

Una de las gestiones finales en cualquier proceso de planificación es el control y evaluación de la Estrategia, como herramienta relevante para conocer el funcionamiento de los resultados y los efectos de la estrategia de desarrollo rural, se trata de verificar que el proyecto se desarrolla según el plan previsto, que se alcanzan los objetivos dentro de las fechas establecidas y que se han seguido los métodos y procedimientos adoptados. Dicha evaluación ha de tener un carácter eminentemente participativo, es decir, en base al enfoque Leader y tratando de implicar a los agentes locales.

A su vez, el enfoque Leader presta especial atención a la dimensión innovadora y experimental de las políticas de desarrollo rural. Por lo tanto, una de las finalidades de esta evaluación será el aprendizaje, de forma que se incorporen a la gestión y a la planificación aquellos elementos que hayan demostrado ser válidos, identificando y llevando a cabo una transferencia efectiva de las mejores prácticas a otros territorios. Por último, esta evaluación se concibe como un ejercicio de transparencia que permita rendir cuentas a los principales agentes locales vinculados al GAL, tales como las corporaciones locales, entidades privadas beneficiarias, asociaciones locales que han participado en actividades o el organismo gestor, entre otros actores.



## *Objetivos Generales y específicos de la estrategia*

En esta nueva etapa 2014-2020, establecimos dos Grandes **Objetivos Principales**:

- Creación de empleo.
- Mejora del nivel y la calidad de vida de los habitantes en el medio rural.

Para la consecución de los mismos, el GAL estableció unos **Objetivos Específicos**:

- Aumentar la competitividad y el crecimiento de las empresas existentes en el territorio.
- Favorecer la ocupación sostenible del territorio, con especial atención jóvenes, mujeres, discapacitados.
- Diversificación de la economía, mediante el apoyo a las PYMES, al emprendimiento e innovación.
- Potenciar al gobernanza y animación social.
- Formación de los agentes económicos y sociales.
- Garantizar la sostenibilidad. Utilización eficiente de recursos naturales.
- Asentamiento de la población y atracción de nuevos residentes.
- Mejorar el patrimonio rural de nuestros pueblos.



## *Criterios y Matriz de fvaluación*

En la evaluación se han tenido en cuenta dos estándares de calidad:

- Criterios del Comité de Ayuda al Desarrollo: permanencia, eficacia, eficiencia, sostenibilidad e impacto.
- Criterios de calidad Leader: carácter innovador, carácter transferible, uso de la TIC, incorporación de la perspectiva ambiental, la incorporación de la perspectiva de género y cooperación y trabajo en red.

<b>Criterio de evaluación</b>	<b>Aproximación conceptual</b>	<b>Preguntas orientativas</b>
<b>Pertinencia</b>	Grado en el que los objetivos de un proyecto son adecuados y relevantes en relación con las necesidades y preocupaciones de la población beneficiaria.	¿Se ha adecuado la intervención a los problemas y necesidades de la Comarca Monte Ibérico-Corredor de Almansa? ¿Se ha prestado atención en la estrategia a los problemas relevantes del territorio? ¿Se ha atendido a los colectivos cuyo papel es más activo en el desarrollo comarcal?
<b>Eficacia</b>	Grado de cumplimiento de los objetivos.	¿Ha sido satisfactorio el nivel de cumplimiento de los objetivos? ¿Qué objetivos hemos alcanzado? ¿Se ha obtenido algún resultado no esperado?

<b>Eficiencia</b>	Relación entre resultados y recursos utilizados.	¿Se podría haber logrado lo mismo con menos recursos? ¿Los procedimientos para la concesión de las subvenciones han experimentado cambios?
<b>Impacto</b>	Efecto o consecuencias generales del proyectos ( positivos o negativos, esperados o inesperados)	¿Conoce el G.A.L.? ¿Conoce la iniciativa LEADER? ¿Ha contribuido el programa a alcanzar el objetivo global propuesto? ¿Se ha logrado dinamizar a las mujeres empresarias? ¿Y los jóvenes?
<b>Sostenibilidad</b>	Capacidad del programa de continuar brindando servicios una vez finalizada la financiación del programa.	¿Se mantendrán los beneficios de la intervención una vez finalizado el proyecto? ¿Permanecerán los mecanismos de colaboración entre las empresas creadas al amparo del programa?
<b>Carácter Innovador</b>	Aportación de nuevas ideas.	¿Cuáles han sido los proyectos innovadores puestos en marcha? ¿Se han creado nuevas vías para hacer frente a los problemas de reducido espíritu empresarial?
<b>Carácter Transferible</b>	Capacidad ejemplarizante y posibilidad de ser aplicado a otros territorios.	¿Se han llevado a cabo proyectos transferibles? ¿Se pueden aplicar a otros territorios rurales? ¿Qué mecanismos se han utilizado para la transferencia?
<b>Uso de las TIC y redes sociales</b>	Grado en el que se está utilizando herramientas digitales y redes sociales como Facebook, twitter.. para mejorar los valores del emprendimiento y la innovación.	¿Se han utilizado TIC para la difusión de los proyecto? ¿Se han utilizado para el desarrollo de las actividades? ¿Se han utilizado las redes sociales para llegar a los diferentes colectivos del territorio?
<b>Incorporación de la perspectiva medioambiental</b>	Atención prestada al medio ambiente local	¿Las actividades programadas han incorporado el medio ambiente como eje transversal? ¿Se ha llevado a cabo actividades de sensibilización ambiental? ¿Se han utilizado materiales reciclables?





<b>Incorporación de la perspectiva de género</b>	Grado en el que la perspectiva de igualdad de oportunidades entre mujeres y hombres se ha incorporado en el programa, a todos los niveles y en todas las etapas de forma transversal.	¿Las actividades programadas han incorporado la perspectiva de género como un eje transversal? ¿Se ha utilizado un lenguaje no sexista? ¿Se han diseñado y cumplimentado indicadores de género? ¿El proyecto ha desarrollado una política de fomento dirigida a la mujer?
<b>Cooperación y trabajo en red</b>	Trabajo en común llevado a cabo por parte del GAL con otras entidades hacia un objetivo compartido, generalmente usando métodos también comunes, en lugar de trabajar de forma separada.	¿Ha existido cooperación interregional, nacional, transnacional? ¿El GAL ha liderado proyecto de cooperación? ¿Se han sistematizado esas experiencias?

## Metodología

La evaluación de este proyecto, desde el punto de vista metodológico ha intentado, en la medida de lo posible, propiciar un enfoque participativo con respecto a los actores implicados y por seguir una perspectiva integral en cuanto a su estrategia de análisis.

En cuanto a la participación, se ha contado principalmente con los órganos gestores: Asamblea General y Junta Directiva ya que en esta contamos con agentes de diferentes sectores: economías social, sindicatos, asociación de jóvenes y mujeres, la patronal, entidades financieras, administración local...y sobre todo con la opinión y/o valoración de los beneficiarios, actores principales de la gestión de ayuda LEADER.

Por lo que respecta a la perspectiva integral, la evaluación ha combinado diversas fuentes y técnicas de análisis, tanto cuantitativas como cualitativas. Así, se ha efectuado un análisis exhaustivo de la documentación existente sobre la estrategia y el tratamiento de la base de datos. Otra técnica utilizada en la evaluación ha sido la exploración y análisis de páginas web relacionadas con el proyecto.



Además se ha trabajado con la página web del GAL [www.cedermonteiberico.com](http://www.cedermonteiberico.com), que constituye una herramienta clave para la difusión de actividades realizadas, favorecer el intercambio de experiencia y mostrar los logros alcanzados, así como redes sociales, Facebook, twitter...

## ***Tratamiento y explotación de la base de datos***

El G.A.L. ha trabajado con una base de datos de elaboración propia, de forma continua con datos de ejecución y gestión de la Estrategia, la información estaba desagregada atendiendo a diferentes criterios como: medidas, entidades beneficiarias público/privadas, renunciadas y motivos de las renunciadas, etc.

El análisis de estos datos ha permitido conocer, entre otros aspectos, el presupuesto ejecutado y municipios, tipo de entidades beneficiarias, plazos de ejecución de los proyectos, etc.

## ***Condicionantes y límites de la evaluación***

Uno de los condicionantes de la evaluación ha sido el retraso en la puesta en marcha efectiva de la Aplicación Informática de Gestión, Seguimiento y Control de los Programas de los Grupos, desarrollada por la Consejería de Agricultura y Desarrollo Rural de Castilla – La Mancha para el marco 2014/2020, esta no ha llegado a consolidarse como una herramienta óptima para la recogida de información.

Por ello el GAL ha trabajado con su propia base de datos, que aunque ha permitido una buena gestión ya que son datos actualizados, no es una herramienta lógicamente concebida como un instrumento para el tratamiento estadístico de la información y su explotación para labores de evaluación.

Así mismo, el hecho de no contar con informes de seguimiento anuales que dieran cuenta de las actividades ejecutadas y promovidas por el GAL, acompañado de datos de ejecución, ha dificultado el análisis y que este fuera más costoso en tiempo.

## *Análisis de los resultados a 31-12-2017*

Número de expediente	Descripción inversión auxiliada	ayuda pagada certificación final	fecha de pago	Nº DE PARTICIPANTES EN FORMACIÓN				Nº UTAS	EMPLEOS CREADOS				EMPLEOS CONSOLIDADOS				
				mujeres		hombres			mujeres		hombres		mujeres		hombres		
				<= 40	>40	<= 40	>40		<= 40	>40	<= 40	>40	<= 40	>40	<= 40	>40	
L0205.0.192.04.007	INSTALACIÓN CIRCUITO BIOSALUDABLE	4.903,26	11/12/2017									12	1	3		8	
L0205.1.192.03.014	TIENDA DE ROPA CLP	11.038,33	11/12/2017				1	1				1		1			
L0205.1.192.03.017	ADAPTACIÓN MAQUINARIA	21.216,00	11/12/2017									6				6	
L0205.1.192.03.019	MODERNIZACIÓN EMPRESA DE ROTULACIONES	2.772,86	11/12/2017									1				1	
L0205.1.192.03.020	MODERNIZACION EMPRESA DE MECANIZADOS	12.000,00	11/12/2017									2			2		
L0205.1.192.03.032	AMPLIACIÓN OPTICA	10.416,72	11/12/2017									1		1			
L0205.1.192.03.034	SUPERMERCADO CONSUN	49.696,37	11/12/2017				2	2				5,47	1	4,47			
L0205.1.192.03.037	TAPIZADOS	31.548,20	11/12/2017									26,29	3	3	5	15,29	
L0205.1.192.03.039	RESTAURANTE	2.124,91	11/12/2017									1,14		1,14			
L0205.0.192.04.041	CASA DE LA CULTURA	8.286,81	11/12/2017														
L0205.1.192.03.051	MAQUINARIA	1.482,00	11/12/2017									1				1	
L0205.0.192.04.067	AUDITORIO	8.516,14	11/12/2017									19		11		8	
L0205.0.192.04.069	ACERADO CEMENTERIO	15.330,49	11/12/2017														
		<b>179.332,09</b>		<b>0</b>	<b>0</b>	<b>0</b>	<b>0</b>	<b>3</b>	<b>3</b>	<b>0</b>	<b>0</b>	<b>0</b>	<b>75,9</b>	<b>5</b>	<b>24,61</b>	<b>7</b>	<b>39,29</b>



*Inversión Ayuda total realizada, Inversión pública e Inversión privada movilizada*

MUNICIPIO	Número de expediente	Descripción inversión auxiliada	INVERSIÓN FINALMENTE EJECUTADA	AYUDA CONCEDIDA	INVERSIÓN MOVILIZADA
MONTEALEGRE DEL CASTILLO	L0205.0.192.04.007	INSTALACIÓN CIRCUITO BIOSALUDABLE	7.158,04 €	4.903,26 €	2.254,78 €
MONTEALEGRE DEL CASTILLO	L0205.0.192.04.041	CASA DE LA CULTURA	11.712,80 €	8.286,81 €	3.425,99 €
POZO CAÑADA	L0205.0.192.04.067	MEJORAS DE ACCESIBILIDAD E IMPERMEABILIZACIÓN DEL AUDITORIO	16.456,31 €	8.516,14 €	7.940,17 €
POZO CAÑADA	L0205.0.192.04.069	ACERADO CEMENTERIO	23.495,00 €	15.330,49 €	8.164,51 €
			<b>58.822,15 €</b>	<b>37.036,70 €</b>	<b>21.785,45 €</b>
MUNICIPIO	Número de expediente	Descripción inversión auxiliada	INVERSIÓN FINALMENTE EJECUTADA	AYUDA CONCEDIDA	INVERSIÓN MOVILIZADA
ALMANSA	L0205.1.192.03.014	COMERCIO AL POR MENOR DE ROPA Y COMPLEMENTOS	47.014,06 €	11.038,33 €	35.975,73 €
BONETE	L0205.1.192.03.017	ADAPTACIÓN MAQUINARIA	66.300,00 €	21.216,00 €	45.084,00 €
ALMANSA	L0205.1.192.03.019	MODERNIZACIÓN EMPRESA DE ROTULACIONES	14.219,81 €	2.772,86 €	11.446,95 €
CAUDETE	L0205.1.192.03.020	MODERNIZACIÓN EMPRESA DE MECANIZADOS	50.000,00 €	12.000,00 €	38.000,00 €
MONTEALEGRE DEL CASTILLO	L0205.1.192.03.032	AMPLIACIÓN OPTICA	34.722,40 €	10.416,72 €	24.305,68 €
MONTEALEGRE DEL CASTILLO	L0205.1.192.03.034	SUPERMERCADO DE PROXIMIDAD	146.165,79 €	49.696,37 €	96.469,42 €
MONTEALEGRE DEL CASTILLO	L0205.1.192.03.037	MODERNIZACIÓN EMPRESA SOFAS	108.786,90 €	31.548,20 €	77.238,70 €
CORRAL RUBIO	L0205.1.192.03.039	MEJORAS RESTAURANTE UN TENEDOR	6.343,00 €	2.124,91 €	4.218,10 €
ALPERA	L0205.1.192.03.051	CLIMATIZACIÓN CAFETERÍA	4.940,00 €	1.482,00 €	3.458,00 €
			<b>478.491,96 €</b>	<b>142.295,39 €</b>	<b>336.196,58 €</b>
			<b>537.314,11 €</b>	<b>179.332,08 €</b>	<b>357.982,03 €</b>

*Ayuda por municipio*

MUNICIPIO	Número de expediente	Descripción inversión auxiliada	ayuda pagada certificación final	
ALMANSA	L0205.1.192.03.014	COMERCIO A POR MENOR DE ROPA Y COMPLEMENTOS	11.038,33	
ALMANSA	L0205.1.192.03.019	MODERNIZACIÓN EMPRESA DE ROTULACIONES	2.772,86	<b>13.811,19</b>
ALPERA	L0205.1.192.03.051	CLIMATIZACIÓN CAFETERÍA	<b>1.482,00</b>	
BONETE	L0205.1.192.03.017	ADAPTACIÓN MAQUINARIA	<b>21.216,00</b>	
CAUDETE	L0205.1.192.03.020	MODERNIZACION EMPRESA DE MECANIZADOS	<b>12.000,00</b>	
CORRAL RUBIO	L0205.1.192.03.039	MEJORAS RESTAURANTE UN Tenedor	<b>2.124,91</b>	
MONTEALEGRE DEL CASTILLO	L0205.0.192.04.007	INSTALACIÓN CIRCUITO BIOSALUDABLE	4.903,26	
MONTEALEGRE DEL CASTILLO	L0205.1.192.03.032	AMPLIACIÓN OPTICA	10.416,72	
MONTEALEGRE DEL CASTILLO	L0205.1.192.03.034	SUPERMERCADO DE PROXIMIDAD	49.696,37	
MONTEALEGRE DEL CASTILLO	L0205.1.192.03.037	MODERNIZACIÓN EMPRESA SOFAS	31.548,20	
MONTEALEGRE DEL CASTILLO	L0205.0.192.04.041	CASA DE LA CULTURA	8.286,81	<b>104.851,36</b>
POZO CAÑADA	L0205.0.192.04.067	MEJORA DE ACCESIBILIDAD E IMPERMEABILIZACIÓN AUDITORIO	8.516,14	
POZO CAÑADA	L0205.0.192.04.069	ACERADO CEMENTERIO	15.330,49	<b>23.846,63</b>
			<b>179.332,09</b>	

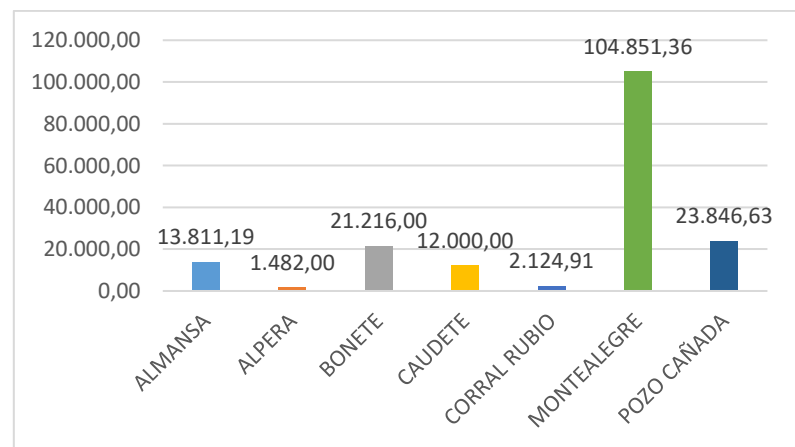

*Ayuda por medida y tipo de beneficiario*

MUNICIPIO	Número de expediente	Descripción inversión auxiliada	ayuda pagada certificación final	
ALMANSA	L0205.1.192.03.014	TIENDA DE ROPA CLP	11.038,33	<b>142.295,39</b>
ALMANSA	L0205.1.192.03.019	MODERNIZACIÓN EMPRESA DE ROTULACIONES	2.772,86	
ALPERA	L0205.1.192.03.051	MAQUINARIA	1.482,00	
BONETE	L0205.1.192.03.017	ADAPTACIÓN MAQUINARIA	21.216,00	
CAUDETE	L0205.1.192.03.020	MODERNIZACION EMPRESA DE MECANIZADOS	12.000,00	
CORRAL RUBIO	L0205.1.192.03.039	RESTAURANTE	2.124,91	
MONTEALEGRE DEL CASTILLO	L0205.1.192.03.032	AMPLIACIÓN OPTICA	10.416,72	
MONTEALEGRE DEL CASTILLO	L0205.1.192.03.034	SUPERMERCADO CONSUN	49.696,37	
MONTEALEGRE DEL CASTILLO	L0205.1.192.03.037	TAPIZADOS	31.548,20	
MONTEALEGRE DEL CASTILLO	L0205.0.192.04.007	INSTALACIÓN CIRCUITO BIOSALUDABLE	4.903,26	<b>37.036,70</b>
MONTEALEGRE DEL CASTILLO	L0205.0.192.04.041	CASA DE LA CULTURA	8.286,81	
POZO CAÑADA	L0205.0.192.04.067	AUDITORIO	8.516,14	
POZO CAÑADA	L0205.0.192.04.069	ACERADO CEMENTERIO	15.330,49	
			<b>179.332,09</b>	

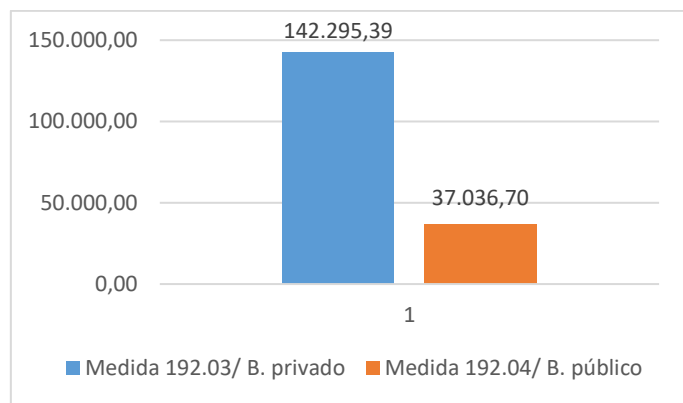

## Empleo

	CREADO	%	CONSOLIDADO	%	TOTAL	%
MUJERES	3	100	29,61	39,01	132,61	168,07
HOMBRES	0		46,29	60,99	46,29	58,67
TOTAL	3		75,9		78,9	
%	3,80		96,20			

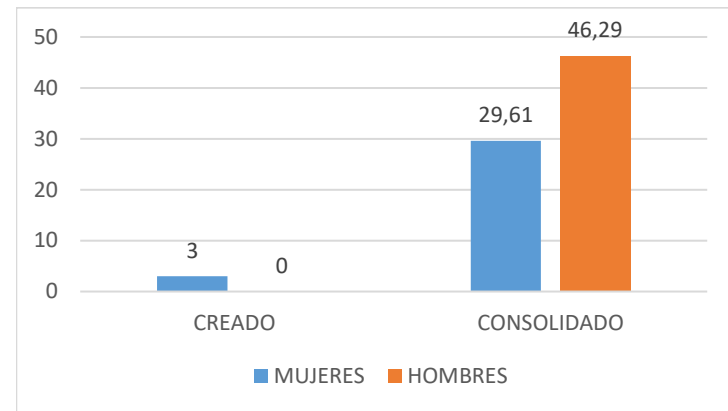

	<=40	>40	TOTAL
MUJERES	8	24,61	32,61
HOMBRES	7	39,29	46,29
TOTAL	15	63,9	78,9
%	19,01	80,99	

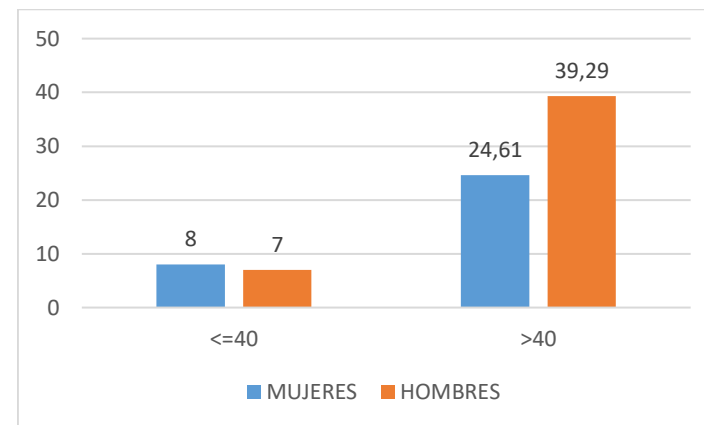



## *Análisis del Cumplimiento a 31-12-2017*

Antes de realizar el análisis de resultados en base a los expedientes pagados en la anualidad 2017, es necesario recordar que la Convocatoria de Ayudas LEADER periodo 2014/2020 en la Comarca Monte Iberico-Corredor de Almansa, entra en vigor en Octubre del 2016 momento en el que se comenzó con la admisión de solicitud. Que la primera resolución aprobatoria de ayudas se produjo en junio de 2017 y por lo tanto, haber ejecutado y pagado en la anualidad 2017, 13 expediente es un resultado, que con los antecedentes expuesto, puede considerarse más que satisfactorio.

En términos generales, la estrategia ha sido **pertinente** ya que la intervención se ha adecuado las necesidades de la Comarca. Se han apoyado diversas actuaciones a través del apoyo a su tejido empresarial y a los servicios e infraestructuras. La mayoría de los proyectos han consistido en ampliaciones, mejoras e introducción de innovaciones tecnológicas en las instalaciones y procesos productivos. Se ha creado empleo

No obstante, otros problemas detectados en el territorio, como la escasa articulación del tejido productivo (escaso asociacionismo empresarial y escasez de canales de cooperación) o el elevado corporativismo y escasez de proyectos mancomunados, no han sido atendidos a través de la subvención de proyectos y actuaciones dirigidos a su superación.

Así mismo, no se han podido hacer actuaciones para superar el bajo nivel de formación y capacitación de los RRHH.

Se ha detectado la necesidad de reforzar las labores de animación/dinamización/sensibilización que se lleva a cabo a través del equipo técnico sobre el territorio. La causa podría encontrarse en la necesidad de cubrir la gran cantidad de labores administrativas de gestión de fondos a la que hemos tenido que enfrentarnos. Se trata de un aspecto relevante, ya que se corre el riesgo de perder la esencia del enfoque LEADER y la fuerza y legitimidad que otorga el contacto directo con la realidad local.

En cuanto a la **eficiencia y eficacia**, en términos generales, puede decir que se han atendido a los dos grandes objetivos diseñados en la EDLP, la creación de empleo y la mejora de la calidad de vida. Si bien hay que señalar que bajando el nivel de la estrategia a objetivos específicos, hay carencias en algunos de ellos, como formación y el fomento del asociacionismo empresarial.





En cuanto a la **eficiencia**, se puede calificar como mejorable, debido a los problemas de gestión a los que ha tenido que enfrentarse el GAL.

Según la base de datos, atendiendo a la inversión generada por cada euro invertido de la EDLP, se puede decir que el nivel de eficiencia es aceptable. Así de cada euro público invertido por la estrategia, ha supuesto una inversión inducida estimada en 3 euros.

En cuanto al empleo, el creado ha sido menor al consolidado, en esto ha influido la tímida recuperación económica, que favorece que los empresarios inicien nuevas actividades con el compromiso del mantenimiento del empleo, pero no se aventuren a la creación de empleo, dado la obligatoriedad de mantenimiento el nivel de empleo durante los 5 años consecutivos al pago de la ayuda.

En términos generales, la valoración es satisfactoria, dado los recursos percibidos y los recursos empleados. Ahora bien, hay que señalar diversos aspectos que han influido en la gestión, dificultándola y lastrando de este modo y en cierta medida los resultados conseguidos. En este sentido, debemos apuntar a la excesiva documentación requerida a los promotores y los cambios constantes en la normativa.

No obstante, si atendemos a la valoración de la eficiencia por parte de algunos promotores consultados, es de destacar, que afirman la adecuada y cercana atención prestada por parte del equipo técnico del GAL, destacando la permanente comunicación con los solicitantes de las ayudas sobre la documentación, requisitos y procedimientos necesarios para la tramitación de ayudas así como sobre el estado de sus expedientes durante todo el proceso.

En definitiva, la **eficiencia** de la estrategia puede ser mejorable porque aunque ha sido satisfactoria en lo referente a la inversión, empleo consolidado y la gestión de ayudas por parte del GAL no lo ha sido en cuanto a empleo generado y en lo referente a las dificultades administrativas y normativas a las que se han enfrentado los promotores y el propio GAL a la hora de poner en marcha una iniciativa.

Por **impacto** se entiende el efecto o consecuencia más general de la EDLP. Quizás a tan corto plazo no se pueda valorar adecuadamente el impacto de la misma, no obstante, de los 13 proyectos justificados en 2017, 9 de ellos han sido de proyectos productivos a los que les ha correspondido una ayuda de más de 140.000, 00 euros y solamente 4 son proyectos no productivos promovidos por los Ayuntamientos.



La dinamización de las mujeres empresarias y los jóvenes, atendiendo a los resultados obtenidos, sería mejorable, ya que la mayor parte del empleo ha sido de hombres mayores de 40 años, pero esperamos, a más largo plazo y por diferentes actuaciones previstas por el GAL para influir en mujeres y jóvenes, que este resultado pueda mejorar.

Por otra parte en relación al grado de conocimiento del GAL, en general, se conoce como institución, que está formado por un equipo técnico, su finalidad y papel dinamizador en la Comarca, sin embargo se tiene escaso conocimiento sobre su personalidad jurídica en multitud de ocasiones confundida con la Mancomunidad, las funciones que desempeña la Junta Directiva como órgano de decisión para la ejecución y seguimiento de las actuaciones desarrolladas por el GAL, la metodología y el enfoque LEADER, o se desconoce que cualquier entidad público o privada puede formar parte de la asociación como asociados. Para intentar mejorar esta problemática, a todos los beneficiarios de ayudas, se les explica el funcionamiento del GAL y su estructura organizativa, invitándoles a formar parte del mismo, previa solicitud de adhesión al GAL.

Así mismo, los proyectos han tenido un **impacto** positivo en el desarrollo de la Comarca porque contribuyen a la creación y/o mantenimiento del empleo, a la diversificación de la actividad económica, a la valoración de los recursos económicos de la zona o utilizan instrumentos, maquinaria y materiales de la Comarca. Además, se considera que de no haber recibido la ayuda no habrían podido llevar a cabo su proyecto empresarial ya que esta ayuda económica ha mejorado su competitividad y ha incrementado su liquidez para hacer frente a las deudas a corto plazo.

En cuanto a la labor del GAL se puede considerar que es **sostenible**, dado que ha puesto en marcha acciones de manera conjunta y ha consolidado alianzas con actores locales relevantes como los Ayuntamientos, Sindicatos, Federación de Empresarios, Entidades Bancarias.....,

La EDLP seguida por el GAL, ha tenido **carácter innovador**, ya que promueve un modelo de desarrollo basado en la concentración público-privada y atiende a las necesidades del territorio, en especial a los colectivos más desfavorecidos.

La mayoría de los proyectos ejecutados y pagados en la anualidad 2017, han sido ayudas a pymes, que han permitido aumentar el valor añadido, e incluyen la introducción de innovaciones tecnológicas en las instalaciones y procesos productivos.

Además, la mayor innovación es la visión LEADER y pensar en forma compartida. Por ello es necesario avanzar en la construcción de un modelo compartido de desarrollo local, a través del Enfoque LEADER.



En cuanto al **carácter transferible** podemos decir que algunas iniciativas presentan oportunidades para ser transferidas a otros territorios. Se ha llevado a cabo actuaciones para reducción de la emisión de gases, iniciativas para mejorar las infraestructuras públicas y mejorar la calidad de vida en el medio rural, etc.

El GAL podemos decir que ha utilizado las **TIC y las redes sociales** de forma adecuada pero no suficiente para la difusión de sus actividades y resultados. Su actual página web: [www.cedermonteiberico.com](http://www.cedermonteiberico.com) y el Facebook: [cedermonteiberico](https://www.facebook.com/cedermonteiberico), han sido las principales herramientas de comunicación y su ventana al exterior.

No obstante, el GAL es consciente de la importancia de la nuevas tecnologías, y por ello una de su actuaciones, todavía en proceso de ejecución, ha consistido en la realización de un portar web del CEDER obtenido a partir de la solución web I3Corporativa 3.0.

Se trata del Portal Web de Ceder, con una interfaz dirigida al público general. Se presentará un diseño elaborado, con la imagen e información, que se desee transmitir al público. Se cumplirá con los principios fundamentales de un portal de estas características, como son la usabilidad y facilidad de localización de toda la información. Además se realizará un desarrollo acorde a los principales criterios técnicos para el posicionamiento SEO del portal, de manera que se facilite la indexación de contenidos y la obtención de una mejor posición dentro de los principales buscadores, como Google, Bing, Yahoo, etc. Esta interfaz pública será la encargada de mostrar, de forma estructurada, toda la información del Grupo, del territorio, comarca...

En cuanto a la incorporación de la **perspectiva medioambiental**, el GAL ha incorporado el medio ambiente como un eje central, no obstante, el número de proyectos de revalorización de los recursos naturales ha sido reducido.

La incorporación de la **perspectiva de género** ha sido muy tenido en cuenta en la EDLP del GAL. De los 9 proyectos de iniciativa privada, 4 han sido promovidos exclusivamente por mujeres y en otros 2 proyectos, había mujeres en los cargos de administración. Así mismo, el empleo cread y/o consolidado de mujer ha alcanzado, solamente en esta anualidad, el 43% del total de empleo.

Además, el GAL ha iniciado los primeros contactos, y está planificando diferentes actuaciones para la constitución de una asociación de mujeres empresarias de la Comarca.



### ***Cooperación y trabajo en red***

La Cooperación y el trabajo en red es un requisito imprescindible para LEADER, en este sentido, se han mantenido diferentes reuniones con el resto de GAL de la provincia de Albacete, de las que se desprende la idoneidad de dar continuidad de a Proyectos de Cooperación iniciados en programaciones anteriores como son:

- Turismo Albacete Mágico.
- Gestindatos.
- Recuperación y puesta en valor de las semillas locales.
- Dieta Mediterránea y soberanía alimentaria.
- 5. Centro Virtual de apoyo a emprendedores.
- Participación ciudadana

No obstante, a fecha del presente informe no se ha iniciado ningún expediente de cooperación.



## 8. INFORMACIÓN Y PUBLICIDAD. DINAMIZACIÓN DEL TERRITORIO

En este apartado se incluye información que permite mostrar qué actividades se han realizado durante la anualidad de referencia para dar información y publicidad de las ayudas impulsadas por FEADER, en el marco del desarrollo rural y aquellas que se han emprendido para dinamizar el territorio y motivar la participación ciudadana en el enfoque Leader.

**Unión Europea**  
Fondo Europeo Agrícola de Desarrollo Rural  
*Europa invierte en las zonas rurales*

**LEADER**

**COMARCA**  
*Monte Jábico - Corredor de Almansa*

**AYUDAS DE LA MEDIDA 19 –LEADER DEL PDR DE CASTILLA –LA MANCHA 2014-2020**  
BENEFICIARIO: LUMAR SOFAS S.L.  
PROYECTO: MODERNIZACIÓN EMPRESA LUMAR SOFAS  
INVERSIÓN: 108.786,90 euros

AYUDA Y COFINANCIACIÓN	Importe	% de Ayuda
Fondo Europeo Agrícola de Desarrollo Rural (FEADER)	28.701,30 €	26 %
Administración General del Estado	540,40 €	3 %
Junta de Comunidades de Castilla-La Mancha	2.200,37 €	7 %
<b>TOTAL</b>	<b>31.442,07 €</b>	<b>100 %</b>

Castilla-La Mancha | | **DIPUTACIÓN DE ALBACETE**

➤ A todos los promotores que ejecutan y certifican su proyecto se les entrega una placa publicitaria, donde se especifica el promotor, título del proyecto, inversión justificada, y ayuda concedida con fondos de cofinanciación.

Información general en distintos medios de comunicación comarcal, local, regional, etc., tanto audiovisual como escrito.

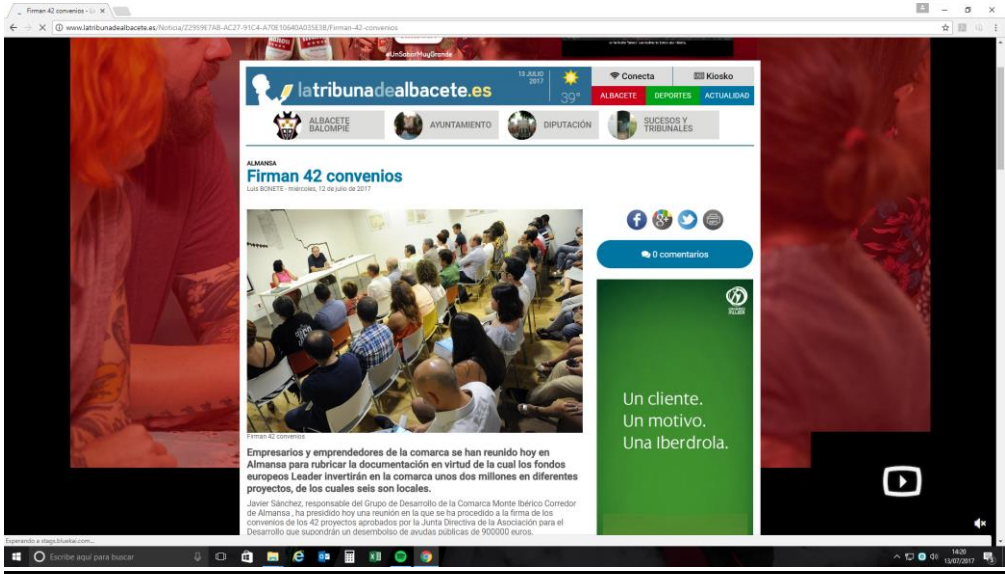

LEADER

2014-2020



Unión Europea

Fondo Europeo Agrícola de Desarrollo Rural

Europa invierte en las zonas rurales



MIÉRCOLES 27 DE SEPTIEMBRE DE 2017 LA TRIBUNA DE ALBACETE

DESARROLLO RURAL | MONTE IBÉRICO-CORREDOR DE ALMANSA

# El grupo de acción local distribuirá 439.000 euros a 21 proyectos en la comarca

### La Junta Directiva aprobó un nuevo lote de ayudas Leader, que propiciará la creación de 50 puestos de trabajo indefinidos

Las subvenciones otorgadas en el período 2014-2020 superan ya el millón y medio de euros. Las inversiones previstas son de cerca de cinco.

A.G./REDACCIÓN / ALBACETE  
La Junta Directiva de la Asociación para el Desarrollo de la Comarca Monte Ibérico-Corredor de Almansa se reunió recientemente, con la presencia de Francisco Selva, jefe de servicio de Desarrollo Rural en la Dirección Provincial y Juan Francisco Rodenas, gerente de Desarrollo Rural.

Uno de los objetivos principales de la reunión fue dar el visto bueno a la asignación de ayudas a 21 nuevos proyectos que habían solicitado fondos del programa Leader, que el grupo de acción local gestiona en la comarca.

Según explican desde el Coder, 16 de esas iniciativas corresponden a proyectos de iniciativa privada, entre los que se encuentran aperturas o mejoras de instalaciones para compañías tanto del sector agroalimentario como de una amplia tipología.

Los cinco proyectos restantes son de iniciativa pública, solicitados por la administración local «dentro de la medida de servicios a la población». Servirán para poner en marcha o acondicionar instalaciones educativas, culturales y deportivas, como escuelas, pabellones polideportivos o auditorios.

MEDIO AMBIENTE | AGUA

# Ruiz Santos afirmó que la CHS hace obras «absolutamente lesivas» para la provincia

### El delegado de la Junta recordó que el Ejecutivo estudia emprender acciones legales contra la Confederación por los pozos de sequía

REDACCIÓN / ALBACETE



Reunión de la Junta Directiva del grupo de acción local. / M.J.C.A.

Según detallan desde la asociación comarcal, esas 21 iniciativas supondrán una inversión de algo más de 1.730.000 euros y las ayudas que recibirán de los fondos Leader ascienden a 439.930, algo más de un cuarto del desembolso previsto por sus promotores.

**EMPLEOS.** Además, esas subvenciones contribuirán «a la consolidación de más de 500 empleos y a la creación de 50 nuevos puestos de trabajo a jornada completa y con carácter indefinido».

En lo que va del período 2014-2020, que comenzó su aplicación efectiva el año pasado, el GAL Monte Ibérico-Corredor de Almansa ha resuelto un total de 77 proyectos, que suponen una inversión elegible total de 4.928.572 euros y una ayuda aprobada de al-

go más de 1.620.000 euros. Según indican desde la asociación, «las ayudas Leader suponen una excelente forma de avanzar hacia la consecución de los proyectos en el entorno rural».

Cabe recordar que estos grupos de acción local (seis en la provincia) son los encargados de la distribución de varias líneas incluidas en el Programa de Desarrollo Rural 2014-2020, destinadas a fomentar las oportunidades laborales en el medio rural y evitar así su despoblación.

Al de la comarca Monte Ibérico-Corredor de Almansa pertenecen 11 municipios: Almansa, Alpera, Boneto, Caudete, Chinchilla de Monte Aragón, Corral Rubio, Higuera, Hoya Gonzalo, Montelegrre del Castillo, Pétrola y Pozo Cañada.

Así lo expresó el delegado de la Junta en Albacete, Pedro Astudero, como ejemplo, infraestructuras como el molinete de Pascual

PANORAMA

MUNERA

# La Virgen de regresó a su en el cierre

CARMEN MOYA / MUNERA  
Termina la Feria de Munera. La traca final remató unas fiestas en las que el tiempo ha sido el mejor aliado para pasar unos días llenos de alegría y esparcimiento, habiendo sido una Feria con gran multitud de público debido a su poder de convocatoria a nivel comarcal y provincial.

Durante los cinco días que ha durado la Feria, Munera ha acogido con los brazos abiertos a multitud de personas, munereños y visitantes, que abarrotaron el recinto ferial y que pudieron disfrutar de un amplísimo programa de festejos.

La celebración más importante que determina que la Feria de Munera termina es la



El tradicional paso de la imagen p...

MEDIO AMBIENTE

# Ganemos-1U pide mejorar la recogida de los envases

«Hay que mejorar de manera urgente la recogida de los contenedores de envases en la provincia, aumentando la frecuencia y poniendo los medios necesarios». Así opinó el diputado de Ganemos-1U Izquierda Unida, José Ignacio Díaz, tras las constantes quejas recibidas en ese grupo provincial por las deficiencias en el servicio. Ganemos-1U solicitó ayer, a través de un comunicado, al Gobierno de la Diputación «que tome cartas en el asunto para subsanar las deficiencias».

ANU

De conformidad con lo dispuesto en la Ley de Ordenación del Territorio y La Mancha, aprobado por Decreto L el artículo 43.5 del Decreto 242/2009, aprobado el Reglamento de Suelo PDU por plazo de veinte días hábiles la s proyecto de obra y actividad para la ir

**Almansa Impulsa**  
AYUDA AL TERCIARIO PARA EL DESARROLLO COMARCAL

Inicio / Quiérmos nosotros / Noticias / REUNIÓN PRÁCTICA / Contacto

Inicio / REUNIÓN PRÁCTICA

## CONVOCATORIA DE SOLICITUDES DE AYUDAS DE LA ESTRATEGIA DE DESARROLLO LOCAL PARTICIPATIVO LEADER 2014-2020

El día 6 de Octubre, a las 19:00 en el municipio de Almansa, se celebró la reunión de junta Directiva en la que se aprobó dentro del Orden del Día, la Convocatoria de Ayudas, así como el Procedimiento de Gestión que regula el funcionamiento interno de la A.D. Monte Ibérico-Corredor de Almansa.

El objeto de la Convocatoria, es establecer las bases reguladoras de la Ayuda LEADER, para la realización de las operaciones conforme a la EDUP en la Comarca Monte Ibérico - Corredor de Almansa en el periodo 2014-2020 de conformidad con las disposiciones aplicables a las ayudas al desarrollo rural a través del Fondo Europeo Agrícola de Desarrollo Rural (FEADER) y a la medida 19 del Programa de Desarrollo Rural de la Comunidad Autónoma de Castilla-La Mancha 2014-2020.

Por lo tanto, queda oficialmente abierto el plazo de admisión de solicitudes con cargo al programa de desarrollo rural LEADER 2014-2020 que finalizará el 31 de Octubre de 2019.

Todos aquellos interesados, personas físicas, jurídicas, entidades locales, asociaciones... podrán presentar sus proyectos para optar a dichas subvenciones en la oficina del CIDES Monte Ibérico-Corredor de Almansa, situado en Calle Pío Baroja 1 de Boneto.

El importe de la subvención total concedida para la ejecución del programa territorial hasta el 31 de diciembre de 2019 es de 3.034.403,00 euros. Este importe corresponde a la primera asignación. Durante la anualidad 2019, se firmará una orden por el importe de la segunda asignación, estimada inicialmente en 1.344.027,58 euros, lo que supone un Cuadro Financiero total de 4.378.430,58 euros, sujeto a los mecanismos de financiación.

Describe aquí para buscar



Traventías | Tv Almansa - Fotos | Ayuntamiento de Chinchipe | Monte Ibérico convoca | Sede Electrónica de Chinchipe | Sede Electrónica de Chinchipe

www.almansadigital.org/?p=4078

Aplicaciones | leader 2014-2020 | EDLP 2014-2020 ASIA | BANCA INTERNET | ownCloud | PES2018 | JUEGO POC

ALMANSADIGITAL.ORG  
FORO DE OPINIÓN INDEPENDIENTE  
Volver a la página de inicio

Inicio | Secciones | Ingresar

Secciones

- Acción Social (8)
- Almansa (1 065)
  - El Cuartico (36)
  - Los Buena Boya (72)
  - Manolo el Escayolista (24)
- ANTEFAZ (4)
- Arte (11)
- Cultura (35)
- Deportes (50)
- Economía (11)
- Educación (8)
- Empleo (3)
- Ferias y Certámenes (1)
- Fiestas (23)
- Grupos Políticos (6)
- Historia (30)
- Industria (12)
- Infraestructuras (9)
- Institucional (3)
- Internacional (70)
- Judicial (1)

« Las inversiones Feder alcanzan 5,2 millones en seis bloques generales  
Cruz Roja pone en marcha su iniciativa de activación hacia el empleo local 'Mi GPS laboral' »

**08**  
2016  
Monte Ibérico convoca solicitudes de ayudas al Desarrollo Local Leader

Almansa | Por Luis Bonete

FONDOS EUROPEOS

I.b. / almansa La Tribuna de Albacete

María del Carmen Talavera y Javier Sánchez, gerente y presidente respectivamente de Ceder Monte Ibérico Corredor de Almansa, presentaron ante los medios de comunicación la convocatoria de solicitudes de Ayudas de la Estrategia de Desarrollo Local Participativo Leader 2014-2020.

El objeto de la convocatoria, es establecer las bases reguladoras de las ayudas Leader, para la realización de las operaciones conforme a la EDLP en la Comarca 'Monte Ibérico- Corredor de Almansa' en el periodo 2014-2020 de conformidad con las disposiciones aplicables a las ayudas al desarrollo rural a través del Fondo Europeo Agrícola de Desarrollo Rural (Feader) y a la medida 19 del Programa de Desarrollo Rural de la Comunidad Autónoma de Castilla-La Mancha 2014-2020.

Por lo tanto, queda oficialmente abierto el plazo de admisión de solicitudes que finalizará el 31 de Octubre de 2020.

Todos aquellos interesados, personas físicas, jurídicas, entidades locales, asociaciones, pueden presentar sus proyectos para optar a dichas subvenciones en la oficina del Ceder Monte Ibérico-Corredor de Almansa, en Bonete (Albacete).

Esta entrada no tiene ninguna etiqueta

Foto: Luis BONETE  
Copyright 2016

www.almansadigital.org

Escribe aquí para buscar

13:32  
09/02/2018



Comprometidos casi 1,2 millones de euros en ayudas para la Comarca Monte Ibérico-Corredor de Almansa

en Economía, Provincia 16 junio, 2017

**BODEGAS BALMORAL**

**VOTA BALMORAL MEJOR BODEGA DEL AÑO**

**pincha aquí**

Desde que el pasado mes de octubre se diera luz verde a la recepción de solicitudes de ayuda LEADER 2014-2020, la Asociación para el desarrollo de la Comarca Monte Ibérico-Corredor de Almansa ha comprometido 1.193.394,35 € en ayudas para más de 50 expedientes tramitados.

En la última reunión de Junta Directiva celebrada en el municipio de Bonete en fecha

Utilizamos cookies propias y de terceros para mejorar la experiencia de navegación, y ofrecer contenidos y publicidad de interés. Al continuar con la navegación entendemos que se acepta nuestra política de cookies. [Aceptar](#) [Política de cookies](#)

13:41 09/02/2018

**Sorteamos dos viajes en familia** entre todos los clientes Cuenta Comigo\*

PortAdventure

**PARKER PARKER**

¿Todavía no eres de Cuenta Comigo?

**¡Regístrate y participa!**

\* Promoción válida hasta el 28/02/2018.

Globalcaja *comprometidos con tu futuro*

**Sorteamos dos viajes en familia** entre todos los clientes Cuenta Comigo\*

PortAdventure

**PARKER PARKER**

¿Todavía no eres de Cuenta Comigo?

**¡Regístrate y participa!**

\* Promoción válida hasta el 28/02/2018.

Globalcaja *comprometidos con tu futuro*

FARMACIAS DE GUARDIA



BUZÓN CIUDADANO



PUBLICIDAD

[www.artestetica.com](http://www.artestetica.com)

**ADELGAZA**  
HASTA **12KG**  
EN UN MES



albaluz

Carnavales de Interés Turístico

VILLARROBLEDO



DIPUTACIÓN DE ALBACETE

LEADER

2014-2020



**Unión Europea**  
Fondo Europeo Agrícola  
de Desarrollo Rural  
*Europa invierte en las zonas rurales*



## Reuniones informativas con los distintos sectores



LEADER

2014-2020



Unión Europea

Fondo Europeo Agrícola  
de Desarrollo Rural

Europa invierte en las zonas rurales



Publicidad a través de cuñas en radio y entrevistas o programas informativos en televisiones locales.



LEADER

2014-2020



Unión Europea

Fondo Europeo Agrícola  
de Desarrollo Rural

Europa invierte en las zonas rurales



AYUNTAMIENTO  
**ALMANSA**  
AFORO  
LIMITADO  
NECESARIA  
INSCRIPCIÓN

**ALMANSA INNOVA**  
NETWORKING Y FORMACIÓN  
EMPRESARIAL  
almainsainnova@gmail.com

**EVENTO  
PARA EMPRESAS Y EMPRENDEDORES**

**CONFERENCIA 2**

**Ayudas y  
subvenciones para  
empresas**

**Mari Carmen Talavera y Asen Calero**

LA ASOCIACIÓN ES EL MOTOR DE DESARROLLO DE LA COMARCA. ESTÁ FORMADA POR LA ADMINISTRACIÓN LOCAL Y UN CONJUNTO EQUILIBRADO Y REPRESENTATIVO DE ORGANIZACIONES SOCIALES, CULTURALES Y ECONÓMICAS DEL TERRITORIO, A FIN DE CONSEGUIR UNA PLURALIDAD EFECTIVA.

**JUEVES 27 DE ABRIL DE 2017**  
**HORA: 20.00 HORAS**  
**LUGAR: CONVENTO AGUSTINAS**

**EVENTO GRATUITO**  
**INSCRIPCIÓN PREVIA AQUÍ**

#almainsainnova @Almansa\_Impulsa

Cartelería y folletos informativos





Webs, facebook y whatsapp