



FIRMADO POR

ANTONIO CALERO BELMONTE
PRESIDENTE
25/04/2022



FIRMADO POR

JUAN DEL AMOR SÁNCHEZ
R.A.F.
26/04/2022

INSCRITA EN EL REGISTRO ÚNICO DE ASOCIACIONES DE LA JUNTA DE COMUNIDADES DE CASTILLA LA MANCHA, N.º 12.257. C.I.F. G02222857



Unión Europea
Fondo Europeo Agrícola
de Desarrollo Rural
Europa invierte en las zonas rurales



PROCEDIMIENTO DE GESTIÓN. VERSIÓN 8ª

DILIGENCIA.- El presente libro, destinado al **Procedimiento de Gestión** que rige el funcionamiento interno de la A.D. “Monte Ibérico–Corredor de Almansa”, corresponde a la Versión 8ª y fue aprobado en reunión de Junta Directiva celebrada en Higuera de Albalá el día 29 de marzo de 2022.

Aprobado mediante Resolución de la Dirección General de Desarrollo Rural en fecha 22 de abril de 2022.

Y para que conste, en cumplimiento de las disposiciones legales vigentes, extiendo y firmo la presente como Responsable Administrativo y Financiero, con el visto bueno del señor Presidente.

Vº Bº
EL PRESIDENTE

EL R.A.F

Fdo. Antonio Calero Belmonte

Fdo. Juan del Amor Sánchez

ASOCIACIÓN PARA EL DESARROLLO DE LA COMARCA MONTE IBÉRICO-CORREDOR DE ALMANSA
C/ PÓSITO, 1 02691 BONETE (ALBACETE) • Tlf.-967333406
e-mail: gerencia@cedermonteiberico.com administracion@cedermonteiberico.com

1



ASOCIACIÓN PARA EL DESARROLLO DE LA COMARCA DE MONTE IBÉRICO

Código Seguro de Verificación: E7AA ZM24 T2CX 29KE JQAU

PROCEDIMIENTO DE GESTIÓN. VERSIÓN 8ª - SEFYCU 3706144

La comprobación de la autenticidad de este documento y otra información está disponible en <https://adcmi.sedipualba.es/>



FIRMADO POR

ANTONIO CALERO BELMONTE
PRESIDENTE
25/04/2022



FIRMADO POR

JUAN DEL AMOR SÁNCHEZ
RAF
26/04/2022

INSCRITA EN EL REGISTRO ÚNICO DE ASOCIACIONES DE LA JUNTA DE COMUNIDADES DE CASTILLA LA MANCHA, N.º 12.257, C.I.F. G0232287



ÍNDICE

TÍTULO I.-	OBJETO Y ACTIVIDADES SUBVENCIONABLES POR SUBMEDIDAS.
TÍTULO II.-	BENEFICIARIOS, REQUISITOS Y OBLIGACIONES DE LOS PROMOTORES.
TÍTULO III.-	CRITERIOS DE SELECCIÓN DE LOS PROYECTOS.
TÍTULO IV.-	CRITERIOS DE BAREMACIÓN DE PROYECTOS.
TÍTULO V.-	ORGANIGRAMA: FUNCIONES Y RESPONSABILIDADES.
TÍTULO VI.	PROCEDIMIENTO DE CONCESION DE AYUDAS
TÍTULO VII.-	METODOLOGÍA PARA LA RECEPCIÓN Y ESTUDIOS DE SOLICITUDES.
TÍTULO VIII.-	EMISIÓN DE LA RESOLUCIÓN DE LA CONCESIÓN DE AYUDAS Y ACEPTACIÓN POR EL PROMOTOR. INSTRUCCIONES PARA PRESENTAR RECURSOS Y RECLAMACIONES.
TÍTULO IX.-	FIRMA DEL CONTRATO DE AYUDA CON EL PROMOTOR.
TÍTULO X.-	METODOLOGIA PARA LA JUSTIFICACIÓN DE LAS INVERSIONES Y PARA LOS PAGOS AL PROMOTOR.
TÍTULO XI.-	REGISTROS Y SEGUIMIENTO DE LA EJECUCIÓN DE LOS PROYECTOS.
TÍTULO XII.-	PROCEDIMIENTO DE CONTROL Y RECUPERACIÓN DE SUBVENCIONES.
TÍTULO XIII.-	SISTEMAS DE DIVULGACIÓN DE LA ESTRATEGIA Y PUBLICIDAD DE ESTE PROCEDIMIENTO.
TÍTULO XIV.-	DISPOSICIONES ADICIONALES.

ASOCIACIÓN PARA EL DESARROLLO DE LA COMARCA MONTE IBÉRICO-CORREDOR DE ALMANSA
C/ PÓSITO, 1 02691 BONETE (ALBACETE) • Tlf.-967333406
e-mail: gerencia@cedermonteiberico.com administracion@cedermonteiberico.com

2



ASOCIACIÓN PARA EL DESARROLLO DE LA COMARCA DE MONTE IBÉRICO

PROCEDIMIENTO DE GESTIÓN. VERSIÓN 8ª - SEFYCU 3706144

Código Seguro de Verificación: E7AA ZM24 T2CX 29KE JQAU

La comprobación de la autenticidad de este documento y otra información está disponible en <https://adcmi.sedipualba.es/>



FIRMADO POR

ANTONIO CALERO BELMONTE
PRESIDENTE
25/04/2022



FIRMADO POR

JUAN DEL AMOR SÁNCHEZ
RAE
26/04/2022

INSCRITA EN EL REGISTRO ÚNICO DE ASOCIACIONES DE LA JUNTA DE COMUNIDADES DE CASTILLA-LA MANCHA, N.º 12.257, C.I.F. G0232287



I. OBJETO Y ACTIVIDADES SUBVENCIONABLES POR SUBMEDIDAS

1.1 OBJETO

El presente Procedimiento de Gestión tiene por objeto regular el procedimiento establecido por el Grupo de Acción Local Monte ibérico Corredor de Almansa para la recepción, tramitación, aprobación, certificación y pago de ayudas convocadas por el Grupo, dentro de la Estrategia de Desarrollo Local Participativa LEADER enmarcada en la Medida 19 del Programa de Desarrollo Rural de Castilla-La Mancha 2014/2022.

1.2. MEDIDA 19 LEADER: ÁMBITO DE ACTUACIÓN, ACCIONES CONTEMPLADAS, BENEFICIARIOS E INTENSIDAD DE LA AYUDA.

Título de la Submedida y Código: APOYO A LA REALIZACIÓN DE OPERACIONES CONFORME A LA ESTRATEGIA DE DESARROLLO LOCAL PARTICIPATIVO (E.D.L.P.), CÓDIGO 19.2

Incluye operaciones en los siguientes ámbitos de actuación:

Ámbito 1.- Formación de los agentes económicos y sociales que desarrollen sus actuaciones en el ámbito Leader: Formación rural no agraria y Formación y Promoción territorial.

Focus área asociados

Principal: 1 A

Secundarios: 2A- 2B / 3A-3B / 4A-4B-4C / 5A-5B-5C-5D-5E / 6A-6B-6C

1.- Descripción del tipo de operación:

Este ámbito de actuación comprenderá una formación dirigida fundamentalmente a aspectos transversales u horizontales respecto de la formación agraria y medio ambiental, como es el caso de las TICs, el turismo rural, la industria agroalimentaria así como cualquier otra temática localizada en el ámbito rural y la promoción territorial promovida por los grupos de acción local. Las acciones formativas incluidas en este ámbito serán complementarias a aquellas otras instrumentadas a través de otros fondos EIE, verificándose en cualquier caso que no existe doble financiación.

Ámbito 1.1. Formación:

Proyectos de capacitación para el empleo dirigidos a la población activa del territorio, a fin de aumentar la empleabilidad, tanto por cuenta propia como ajena, en las actividades existentes

ASOCIACIÓN PARA EL DESARROLLO DE LA COMARCA MONTE IBÉRICO-CORREDOR DE ALMANSA
C/ PÓSITO, 1 02691 BONETE (ALBACETE) • Tlf.-967333406
e-mail: gerencia@cedermonteiberico.com administracion@cedermonteiberico.com

3



ASOCIACIÓN PARA EL DESARROLLO DE LA COMARCA DE MONTE IBÉRICO

PROCEDIMIENTO DE GESTIÓN. VERSIÓN 8ª - SEFYCU 3706144

Código Seguro de Verificación: E7AA ZM24 T2CX 29KE JQAU

La comprobación de la autenticidad de este documento y otra información está disponible en <https://adcmi.sedipualba.es/>



FIRMADO POR

ANTONIO CALERO BELMONTE
PRESIDENTE
25/04/2022



FIRMADO POR

JUAN DEL AMOR SÁNCHEZ
RAE
26/04/2022

INSCRITA EN EL REGISTRO ÚNICO DE ASOCIACIONES DE LA JUNTA DE COMUNIDADES DE CASTILLA-LA MANCHA, N.º 12.257, C.I.F. GR232287



y futuras, así como otros proyectos de capacitación de índole social, medioambiental u otros. Se distinguen los siguientes formatos:

Los **cursos de formación** abarcarán un conjunto de enseñanzas específicas dirigidas a un grupo de participantes concreto impartidos de manera tanto teórica como práctica con una duración fijada entre un mínimo de 15 horas y un máximo de 100, con un intervalo de participantes de entre 15 como mínimo y 60 como máximo. Cuando se celebre en un municipio en la que el número de habitantes sea inferior a 2.000, para esta modalidad de cursos de formación general, el número mínimo de alumnos para poder llevarla a cabo podrá ser como mínimo de 5 alumnos. Adicionalmente, podrán enmarcarse en este ámbito, dentro de las actividades prácticas, las visitas a empresas. Así mismo, se brinda la posibilidad de que las acciones formativas realizadas a través de Internet también puedan ser elegibles.

Los talleres de trabajo consisten en reuniones temáticas en las que se abordará en profundidad un tema en concreto. Su duración en ninguno de los casos podrá rebasar el tiempo de una jornada laboral ordinaria (8 horas lectivas teóricas) y al menos deberán estar conformados por un mínimo de 25 participantes. Cuando se celebre en un municipio en el que el número de habitantes sea inferior a 2.000, el alumnado mínimo para poder llevarlo a cabo será de 5 personas.

Los talleres de preparación consisten en reuniones más personalizadas cuyo objetivo es dar una respuesta o solución específica a problemas específicos y cuyo número de participantes se reduce a un mínimo de 5 y un máximo de 10. Estos talleres podrán tener una duración máxima de dos jornadas (16 horas lectivas teórico/prácticas).

Ámbito 1.2. Promoción territorial:

Proyectos desarrollados en colaboración con los actores locales dirigidos a mejorar las condiciones generales económicas, sociales, culturales y medioambientales así como difundir las posibilidades turísticas y características naturales e históricas, etc. que favorezcan el desarrollo integral del territorio. Los **certámenes feriales y eventos** serán entendidos como actos de promoción territorial no enmarcables en los tipos de operaciones de formación definidos anteriormente. Los eventos en ningún caso tendrán una duración superior a una jornada.

2.- Beneficiarios/as:

Los/Las beneficiarios/as de la ayuda para proyectos de formación serán los Grupos de Acción Local, las entidades públicas locales, comunidades de bienes, y las personas físicas o jurídicas de carácter privado que asuman la organización y dispongan los medios materiales y humanos necesarios para llevar a cabo las acciones formativas.

ASOCIACIÓN PARA EL DESARROLLO DE LA COMARCA MONTE IBÉRICO-CORREDOR DE ALMANSA 4
C/ PÓSITO, 1 02691 BONETE (ALBACETE) • Tlf.-967333406
e-mail: gerencia@cedermonteiberico.com administracion@cedermonteiberico.com



ASOCIACIÓN PARA EL DESARROLLO DE LA COMARCA DE MONTE IBÉRICO

Código Seguro de Verificación: E7AA ZM24 T2CX 29KE JQAU

PROCEDIMIENTO DE GESTIÓN. VERSIÓN 8ª - SEFYCU 3706144

La comprobación de la autenticidad de este documento y otra información está disponible en <https://adcmi.sedipualba.es/>



FIRMADO POR

ANTONIO CALERO BELMONTE
PRESIDENTE
25/04/2022



FIRMADO POR

JUAN DEL AMOR SÁNCHEZ
RAE
26/04/2022

INSCRITA EN EL REGISTRO ÚNICO DE ASOCIACIONES DE LA JUNTA DE COMUNIDADES DE CASTILLA-LA MANCHA, N.º 12.257. C.I.F. GR232287



Los destinatarios de las acciones formativas serán las personas que desarrollen sus actividades o presten servicios en el medio rural, así como a todas aquellas personas cuyo trabajo se realice o potencialmente pueda realizarse en dicho ámbito.

Los/Las beneficiarios/as de las ayudas a actuaciones de promoción territorial serán los Grupos de Acción Local, las entidades públicas locales y las personas físicas o jurídicas de carácter privado que asuman la organización y dispongan los medios materiales y humanos necesarios para llevar a cabo la actuación.

3.- Costes elegibles y módulos aplicables:

- Ingresos de los participantes en cursos de formación en concepto de becas o de ayuda a la manutención, alojamiento o desplazamiento.
- Gastos de personal formador y coordinador.
- Adquisición de materiales didácticos y bienes consumibles no amortizables, así como de materiales publicitarios y promocionales con los correspondientes logos FEADER.
- Amortización, alquileres y “leasing” de los equipos para la formación, a los cuales serán aplicables los principios del artículo 45 del Reglamento (UE) 1305/2013.
- Amortización, alquileres y “leasing” de los edificios destinados a actividades formativas, a los cuales serán aplicables los principios del artículo 45 del Reglamento (UE) 1305/2013.

Los gastos o inversiones cuya amortización exceda de la duración de las actividades subvencionables se imputarán al proyecto correspondiente en proporción a la citada duración (regla de “pro-rata temporis”).

Módulos:

- Gastos de coordinación, hasta 20 €/hora lectiva
- Gastos de profesorado, hasta 100 €/hora impartida.
- Las dietas de manutención y desplazamiento, así como las indemnizaciones por utilización de vehículos particulares estarán limitadas a los importes establecidos en el Decreto 36/2006, de 4 de abril, sobre indemnizaciones por razón de servicio con las actualizaciones que se establezcan en las correspondientes Leyes de Presupuestos.
- Material didáctico y medios fungibles entregados a los alumnos, hasta 3 €/ alumno y hora lectiva, no pudiendo superar el gasto del material fungible entregado al alumno la cuantía de 5 €/ alumno.
- Alquiler de locales y equipos, hasta 1,80 €/ alumno y hora lectiva.

ASOCIACIÓN PARA EL DESARROLLO DE LA COMARCA MONTE IBÉRICO-CORREDOR DE ALMANSA
C/ PÓSITO, 1 02691 BONETE (ALBACETE) • Tlf.-967333406
e-mail: gerencia@cedermonteiberico.com administracion@cedermonteiberico.com

5



ASOCIACIÓN PARA EL DESARROLLO DE LA COMARCA DE MONTE IBÉRICO

Código Seguro de Verificación: E7AA ZM24 T2CX 29KE JQAU

PROCEDIMIENTO DE GESTIÓN. VERSIÓN 8ª - SEFYCU 3706144

La comprobación de la autenticidad de este documento y otra información está disponible en <https://adcmi.sedipualba.es/>



FIRMADO POR

ANTONIO CALERO BELMONTE
PRESIDENTE
25/04/2022



FIRMADO POR

JUAN DEL AMOR SÁNCHEZ
RAE
26/04/2022

INSCRITA EN EL REGISTRO ÚNICO DE ASOCIACIONES DE LA JUNTA DE COMUNIDADES DE CASTILLA LA MANCHA, N.º 12.257, C.I.F. GR232287



- Otros gastos, (comprende gastos generales y de organización tales como, gastos de convocatoria y divulgación de la actividad, edición de folletos y anuncios publicitarios, seguro, correos, limpieza y otros gastos necesarios) hasta 1 €/alumno y hora lectiva, siempre que no se supere el 10% del coste total de la acción formativa.

Los costes salariales de los trabajadores que reciben formación no se consideran subvencionables.

Tampoco es admisible la subvención del IVA (Impuesto sobre el Valor Añadido) recuperable.

4.- Condiciones de elegibilidad:

La financiación de certámenes feriales y eventos se limitará a las tres primeras ediciones, independientemente de las ediciones programadas. La financiación máxima sufrirá una disminución progresiva en cada edición de acuerdo a la siguiente tabla:

Nº edición	% ayuda máximo
1ª	100
2ª	60
3ª	30

Para la selección de los destinatarios de las actividades formativas se deberán garantizar la divulgación de las actuaciones de formación a desarrollar y el establecimiento de criterios objetivos de selección de los alumnos.

Quedan excluidos en términos de elegibilidad los cursos de preparación o formación que sean parte integrante de programas o sistemas educativos normales de enseñanza secundaria o superior.

Tampoco serán elegibles aquellos gastos realizados en actividades o acciones formativas financiadas con otros fondos europeos.

Para el conjunto de proyectos de formación y promoción territorial en los que el Grupo actúe como promotor, no se podrá destinar más del 8% del total de las dotaciones públicas de la Submedida 19.2.

5.- Principios para la fijación de criterios de selección:

La selección de las acciones formativas subvencionables, deberán responder a necesidades específicas, por lo que se valorará que el programa de formación propuesto se dirija a acciones concretas, en zonas concretas y a beneficiarios/as concretos, no priorizándose aquellas cuyos programas respondan a cuestiones genéricas de ámbito regional y con unos beneficiarios/as no definidos.

Se deben valorar las acciones en base a su temática cuya lista, priorizada, deberá ser establecida por el grupo en base a su estrategia de desarrollo local.

ASOCIACIÓN PARA EL DESARROLLO DE LA COMARCA MONTE IBÉRICO-CORREDOR DE ALMANSA 6
C/ PÓSITO, 1 02691 BONETE (ALBACETE) • Tlf.-967333406
e-mail: gerencia@cedermonteiberico.com administracion@cedermonteiberico.com



ASOCIACIÓN PARA EL DESARROLLO DE LA COMARCA DE MONTE IBÉRICO

Código Seguro de Verificación: E7AA ZM24 T2CX 29KE JQAU

PROCEDIMIENTO DE GESTIÓN. VERSIÓN 8ª - SEFYCU 3706144

La comprobación de la autenticidad de este documento y otra información está disponible en <https://adcmi.sedipualba.es/>



FIRMADO POR

ANTONIO CALERO BELMONTE
PRESIDENTE
25/04/2022



FIRMADO POR

JUAN DEL AMOR SÁNCHEZ
RAE
26/04/2022

INSCRITA EN EL REGISTRO ÚNICO DE ASOCIACIONES DE LA JUNTA DE COMUNIDADES DE CASTILLA-LA MANCHA, N.º 12.257. C.I.F. GR232287



En último lugar, se deberá tener en cuenta la mayor valoración de aquellas propuestas cuyo coste económico, a igualdad de condiciones, sea menor.

6.- Intensidad de la ayuda:

Las actuaciones promovidas por promotores distintos de los grupos serán subvencionables hasta el 90% de los costes directos generados de forma indubitada por la acción formativa.

Las actuaciones promovidas por los grupos serán financiadas hasta el 100%. Sin perjuicio de lo establecido en el apartado 1 del artículo 13 de la Orden de 04/02/2016, en ningún caso podrán imputarse gastos correspondientes a nóminas del personal del equipo técnico del grupo a estas actuaciones.

Ámbito 2.- Transformación, comercialización o desarrollo de los productos agrícolas contemplados en el Anexo I del TUE: Inversiones en industrias y cooperativas agroalimentarias:

Focus área asociados

Principal: 3 A

Secundarios: 2A / 5A-5B-5C-5D/6C

1.- Descripción del tipo de operación:

Este ámbito de actuación tiene por objeto mejorar las condiciones en las que las industrias agroalimentarias de la región llevan a cabo la transformación y comercialización de productos agrícolas para lograr mayor valor añadido en los productos elaborados, mejor calidad y, en consecuencia, mejorar su competitividad en el mercado. Para ello, el ámbito ofrece apoyo a inversiones en infraestructuras, en equipos, instalaciones y maquinaria que conforman los procesos de transformación y/o comercialización.

Las solicitudes de proyectos de inversión con fecha de registro de entrada hasta el día 12 de abril de 2017 (fecha de aprobación de la modificación del PDR de Castilla-La Mancha Versión 2.1 2014-2020), inclusive, les será de aplicación el límite de 150.000 € de presupuesto solicitado.

Las solicitudes de proyectos de inversión con fecha de registro de entrada a partir del día 13 de abril de 2017, inclusive, les será de aplicación el límite de 100.000 € de presupuesto solicitado.

2.- Beneficiarios/as:

Podrán ser beneficiarios/as de esta ayuda las comunidades de bienes, las personas físicas o jurídicas titulares de industrias agroalimentarias localizadas en el territorio de actuación del grupo de acción local, con actividad en el momento de presentación de la solicitud de ayuda o que se inicien en la actividad agroalimentaria con el proyecto de inversión objeto de

ASOCIACIÓN PARA EL DESARROLLO DE LA COMARCA MONTE IBÉRICO-CORREDOR DE ALMANSA 7
C/ PÓSITO, 1 02691 BONETE (ALBACETE) • Tlf.-967333406
e-mail: gerencia@cedermonteiberico.com administracion@cedermonteiberico.com



ASOCIACIÓN PARA EL DESARROLLO DE LA COMARCA DE MONTE IBÉRICO

Código Seguro de Verificación: E7AA ZM24 T2CX 29KE JQAU

PROCEDIMIENTO DE GESTIÓN. VERSIÓN 8ª - SEFYCU 3706144

La comprobación de la autenticidad de este documento y otra información está disponible en <https://adcmi.sedipualba.es/>



FIRMADO POR

ANTONIO CALERO BELMONTE
PRESIDENTE
25/04/2022



FIRMADO POR

JUAN DEL AMOR SÁNCHEZ
RAF
26/04/2022

INSCRITA EN EL REGISTRO ÚNICO DE ASOCIACIONES DE LA JUNTA DE COMUNIDADES DE CASTILLA-LA MANCHA, N.º 12.257, C.I.F. GR232287



solicitud de ayuda, y que deseen llevar a cabo proyectos de inversión en el ámbito de la industria agroalimentaria con el fin de mejorar la transformación y/o la comercialización de los productos del Anexo I del Tratado, excepto los productos de la pesca.

3.- Costes elegibles:

- a) Los gastos de construcción, adquisición o mejora de bienes inmuebles.
- b) Los gastos de compra de nueva maquinaria y equipos.
- c) Los costes generales vinculados a los gastos contemplados en las letras a) y b) tales como: honorarios de arquitectos, ingenieros y asesores, honorarios relativos al asesoramiento sobre la sostenibilidad económica y medioambiental del proyecto, incluidos los estudios de viabilidad (los estudios de viabilidad seguirán considerándose gastos subvencionables aun cuando, atendiendo a su resultado, no se efectúen gastos de los contemplados en a) y b)).
- d) Las siguientes inversiones intangibles: adquisición o desarrollo de programas informáticos y adquisiciones de patentes, licencias, derechos de autor y marcas registradas.

No serán costes elegibles:

El arrendamiento financiero.

Las inversiones destinadas a la producción o consumo de energía a partir de fuentes renovables sólo serán subvencionables en tanto en cuanto no hayan sido objeto de subvención o prima de generación a través de otros mecanismos de incentivación.

4.- Condiciones de elegibilidad:

Principales condiciones relativas al solicitante:

- Personas físicas o jurídicas titulares de industrias agroalimentarias localizadas en el territorio de actuación del grupo de acción local, que transformen y/o comercialicen productos agrícolas del Anexo I, excepto productos de la pesca, o que se inicien con el proyecto objeto de solicitud de ayuda en dichas actividades.
- Los solicitantes deberán ser microempresa o pequeña empresa de conformidad con la Recomendación 2003/361/CE de la Comisión en el momento de presentar la solicitud de ayuda.
- Empresas que no se encuentren en situación de crisis.
- Para el caso de proyectos que afecten a frutas y hortalizas, los solicitantes no deberán ser ni pertenecer a una Organización de Productores de Frutas y Hortalizas. La delimitación del tipo de solicitante se realizará mediante cruce con ROPAS y Libros de miembros de OPFH.

ASOCIACIÓN PARA EL DESARROLLO DE LA COMARCA MONTE IBÉRICO-CORREDOR DE ALMANSA
C/ PÓSITO, 1 02691 BONETE (ALBACETE) • Tlf.-967333406

e-mail: gerencia@cedermonteiberico.com administracion@cedermonteiberico.com

8



ASOCIACIÓN PARA EL DESARROLLO DE LA COMARCA DE MONTE IBÉRICO

Código Seguro de Verificación: E7AA ZM24 T2CX 29KE JQAU

PROCEDIMIENTO DE GESTIÓN. VERSIÓN 8ª - SEFYCU 3706144

La comprobación de la autenticidad de este documento y otra información está disponible en <https://adcmi.sedipualba.es/>



FIRMADO POR

ANTONIO CALERO BELMONTE
PRESIDENTE
25/04/2022



FIRMADO POR

JUAN DEL AMOR SÁNCHEZ
RAE
26/04/2022

INSCRITA EN EL REGISTRO ÚNICO DE ASOCIACIONES DE LA JUNTA DE COMUNIDADES DE CASTILLA LA MANCHA, N.º 12.257, C.I.F. GR232287



- Haber inscrito las industrias agroalimentarias de las que son titulares en el Registro de Industrias Agroalimentarias (RIA) o compromiso de inscripción antes de la fecha límite de justificación de las inversiones o fecha final de contrato.

Principales condiciones relativas a la inversión:

- Inversiones que afecten a la mejora de las condiciones de transformación y/o comercialización de productos agrícolas contemplados en el Anexo I del Tratado, exceptuados los productos de la pesca, NO pudiendo ser el resultado del proceso de producción un producto no contemplado en dicho Anexo. Esta mejora deberá repercutir, bien en la cifra de negocio o bien en la calidad de los productos y/o procedimientos de comercialización (nuevos clientes, nuevos mercados), lo que será comprobado por el grupo de acción local.
- Las inversiones deberán ser ejecutadas en industrias agroalimentarias cuyas instalaciones estén localizadas en el territorio de actuación del grupo de acción local o, en caso de tratarse de nuevas instalaciones, que vayan a localizarse en el territorio de actuación del grupo de acción local.
- Los proyectos de inversión que puedan tener efectos negativos sobre el medio ambiente irán precedidos de una evaluación del impacto ambiental previsto, de conformidad con la Directiva 2011/92/UE del Parlamento Europeo y del Consejo, de 13 de diciembre de 2011, relativa a la evaluación de las repercusiones de determinados proyectos públicos y privados sobre el medio ambiente y otra normativa específica aplicable a ese tipo de inversiones (Ley estatal 21/2013, de Evaluación Ambiental).
- De existir instalaciones de producción o consumo de energía a partir de fuentes renovables en los proyectos de inversión amparados en este ámbito, se garantizará que la eficiencia energética de las mismas cumple lo establecido, en su caso, en el Reglamento de Instalaciones Térmicas en los Edificios (RITE), aprobado mediante Real Decreto 1027/2007, en lo relativo a eficiencia energética, y en particular las condiciones de su artículo 12 y sus correspondientes Instrucciones Técnicas Complementarias.
- Por otra parte, se aconseja priorizar aquellos proyectos que cumplan la certificación conforme a la norma UNE - EN - ISO 50001_2011 (Sistemas de gestión de la energía. Requisitos con orientación para su uso).
- En ningún caso resultarán auxiliables a través de este ámbito las instalaciones destinadas a la producción de biocombustibles a partir de cereales y otros cultivos ricos en fécula, azúcares y oleaginosas utilizadas en la producción de bioenergía.
- Sólo serán elegibles aquellas inversiones cuya inversión total por operación sea igual o inferior a lo indicado en el PDR 2014-2020.

ASOCIACIÓN PARA EL DESARROLLO DE LA COMARCA MONTE IBÉRICO-CORREDOR DE ALMANSA 9
 C/ PÓSITO, 1 02691 BONETE (ALBACETE) • Tlf.-967333406
 e-mail: gerencia@cedermonteiberico.com administracion@cedermonteiberico.com



ASOCIACIÓN PARA EL DESARROLLO DE LA COMARCA DE MONTE IBÉRICO

Código Seguro de Verificación: E7AA ZM24 T2CX 29KE JQAU

PROCEDIMIENTO DE GESTIÓN. VERSIÓN 8ª - SEFYCU 3706144

La comprobación de la autenticidad de este documento y otra información está disponible en <https://adcmi.sedipualba.es/>



FIRMADO POR

ANTONIO CALERO BELMONTE
PRESIDENTE
25/04/2022



FIRMADO POR

JUAN DEL AMOR SÁNCHEZ
RAF
26/04/2022

INSCRITA EN EL REGISTRO ÚNICO DE ASOCIACIONES DE LA JUNTA DE COMUNIDADES DE CASTILLA-LA MANCHA, N.º 12.257, C.I.F. GR232287



5.- Principios para la fijación de criterios de selección:

Los criterios que se establezcan podrán tener en cuenta la zona rural en la que se ejecute el proyecto, la generación de empleo, el carácter medioambiental del proyecto, la integración cooperativa, la calidad diferenciada de los productos, y en particular, la producción ecológica.

Ámbito 3.- Fomento de actividades no agrícolas: Ayuda a las inversiones en creación y desarrollo de actividades no agrícolas.

Focus área asociados

Principal: 6 A

Secundarios: 5ª, 5B, 5C, 5D, 6C

1.- Descripción del tipo de operación:

Su finalidad es incentivar las actividades no agrícolas para fomentar la diversificación económica y con ello impulsar el desarrollo socioeconómico de las zonas rurales, haciendo una especial incidencia en las actuaciones encaminadas a la valorización del patrimonio cultural, histórico y natural.

Son prioridades la participación intersectorial y la promoción del empleo y los emprendedores, potenciando y reduciendo las fluctuaciones estacionales que se producen en el mercado laboral referido al sector agrícola, lo cual favorecerá la creación de empleo de larga duración y contribuirá sin duda a un mejor balance territorial en términos sociales y económicos.

Con las acciones comprendidas en este ámbito de actuación, se pretenderá incrementar la competitividad de los habitantes de las zonas rurales y de las microempresas y pequeñas empresas que allí desarrollan su actividad.

2.- Beneficiarios/as:

- Agricultores/as o miembros de la unidad familiar que diversifiquen su actividad económica en actividades no agrícolas en zonas rurales.
- Microempresas y pequeñas empresas de zonas rurales que desarrollen actividades no agrícolas.
- Personas físicas o jurídicas de carácter privado de zonas rurales que desarrollen actividades no agrícolas.
- Comunidades de bienes de zonas rurales que desarrollen actividades no agrícolas.

3.- Costes elegibles:

ASOCIACIÓN PARA EL DESARROLLO DE LA COMARCA MONTE IBÉRICO-CORREDOR DE ALMANSA 10
C/ PÓSITO, 1 02691 BONETE (ALBACETE) • Tlf.-967333406
e-mail: gerencia@cedermonteiberico.com administracion@cedermonteiberico.com



ASOCIACIÓN PARA EL DESARROLLO DE LA COMARCA DE MONTE IBÉRICO

Código Seguro de Verificación: E7AA ZM24 T2CX 29KE JQAU

PROCEDIMIENTO DE GESTIÓN. VERSIÓN 8ª - SEFYCU 3706144

La comprobación de la autenticidad de este documento y otra información está disponible en <https://adcmi.sedipualba.es/>



FIRMADO POR

ANTONIO CALERO BELMONTE
PRESIDENTE
25/04/2022



FIRMADO POR

JUAN DEL AMOR SÁNCHEZ
RAE
26/04/2022

INSCRITA EN EL REGISTRO ÚNICO DE ASOCIACIONES DE LA JUNTA DE COMUNIDADES DE CASTILLA-LA MANCHA, N.º 12.257. C.I.F. GR232287



Las acciones se basan en conceder ayudas a personas físicas de zonas rurales, microempresas y pequeñas empresas, para afrontar las inversiones y gastos necesarios para el desarrollo de actividades de carácter no agrícola.

Serán elegibles las operaciones financiables que requieran una inversión de los siguientes tipos:

- Actividades de turismo rural, incluyendo alojamientos, catering, transportes, tiendas (excepto aquellas que realicen ventas de productos del Anexo I del TFUE ya incluidas en el ámbito 2), restaurantes, cafés, etc.
- Construcción, reconstrucción o establecimiento de tiendas, factorías, locales e instalaciones para diversas actividades económicas de producción o procesamiento de bienes y materiales no agrícolas.
- Transformación y comercio de productos finales no relacionados en el Anexo I del TFUE, independientemente de la clasificación del producto original.

En el ámbito de la industria agroalimentaria, para la transformación, comercialización o desarrollo de productos agrícolas contemplados en el Anexo I del Tratado, exceptuados los productos de la pesca, cuyo resultado del proceso de producción sea un producto no contemplado en dicho Anexo, se respetarán las siguientes limitaciones:

- Las solicitudes de proyectos de inversión con fecha de registro de entrada hasta el día 12 de abril de 2017 (fecha de aprobación de la modificación del PDR de Castilla-La Mancha Versión 2.1 2014-2020), inclusive, les será de aplicación el límite de 150.000€ de presupuesto solicitado.
- Las solicitudes de proyectos de inversión con fecha de registro de entrada a partir del día 13 de abril de 2017, inclusive, les será de aplicación el límite de 100.000€ de presupuesto solicitado.
- Construcciones, reconstrucciones y modernización de locales e instalaciones para prestar actividades de: atención a la infancia, atención a personas mayores, atención a la salud, atención a discapacitados, etc.
- Desarrollo de actividades artísticas y de artesanía.
- Actividades relacionadas con la tecnología de la información, informática o comercio electrónico.
- Actividades de arquitectura e ingeniería, auditorías, contables, servicios técnicos, veterinarias, etc.

Serán elegibles:

- a) Los gastos de construcción, adquisición o mejora de bienes inmuebles.
- b) Los gastos de compra de nueva maquinaria y equipos.
- c) Los costes generales vinculados a los gastos contemplados en las letras a) y b) tales como: honorarios de arquitectos, ingenieros y asesores, honorarios relativos al asesoramiento sobre la sostenibilidad económica y medioambiental del proyecto, incluidos los estudios de viabilidad (los estudios de viabilidad seguirán considerándose gastos subvencionables aun

ASOCIACIÓN PARA EL DESARROLLO DE LA COMARCA MONTE IBÉRICO-CORREDOR DE ALMANSA 11
C/ PÓSITO, 1 02691 BONETE (ALBACETE) • Tlf.-967333406
e-mail: gerencia@cedermonteiberico.com administracion@cedermonteiberico.com



ASOCIACIÓN PARA EL DESARROLLO DE LA COMARCA DE MONTE IBÉRICO

Código Seguro de Verificación: E7AA ZM24 T2CX 29KE JQAU

PROCEDIMIENTO DE GESTIÓN. VERSIÓN 8ª - SEFYCU 3706144

La comprobación de la autenticidad de este documento y otra información está disponible en <https://adcmi.sedipualba.es/>



FIRMADO POR

ANTONIO CALERO BELMONTE
PRESIDENTE
25/04/2022



FIRMADO POR

JUAN DEL AMOR SÁNCHEZ
RAE
26/04/2022

INSCRITA EN EL REGISTRO UNICO DE ASOCIACIONES DE LA JUNTA DE COMUNIDADES DE CASTILLA LA MANCHA, N.º 12.257, C.I.F. GR232287



cuando, atendiendo a su resultado, no se efectúen gastos de los contemplados en a) y b)).

d) Las siguientes inversiones intangibles: adquisición o desarrollo de programas informáticos y adquisiciones de patentes, licencias, derechos de autor y marcas registradas.

No serán elegibles:

El arrendamiento financiero.

Los costes de producción o transformación cuyo producto final se encuentre incluido en el Anexo I del TFUE.

Las inversiones destinadas a la producción o consumo de energía a partir de fuentes renovables sólo serán subvencionables en tanto en cuanto no hayan sido objeto de subvención o prima de generación a través de otros mecanismos de incentiación.

4.- Condiciones de elegibilidad:

Se deberán registrar en la aplicación informática de gestión de la medida 19-LEADER como agricultor o miembro de la unidad familiar aquellos beneficiarios/as que diversifique su actividad económica y cumplan los siguientes requisitos:

- Afiliación del titular de la explotación a un régimen agrario en la Seguridad Social por un periodo mínimo de 12 meses durante los últimos 5 años (REA, RETA agrario, o asimilable), o bien, afiliación un plazo mínimo de 12 meses desde su instalación en el caso de agricultores jóvenes de primera instalación.

Serán elegibles los proyectos que generen o consoliden al menos un puesto de trabajo.

Las inversiones podrán optar a ayudas siempre que las operaciones correspondientes se realicen de acuerdo a los planes de desarrollo de los municipios y poblaciones de las zonas rurales (si existen), guardando coherencia con las estrategias de desarrollo locales pertinentes.

La empresa debe desarrollar su actividad económica en las zonas rurales, sin embargo pueden estar registradas en zonas urbanas.

No serán subvencionables las inversiones que afecten a la mejora de las condiciones de transformación y/o comercialización de productos agrícolas contemplados en el Anexo I del Tratado en las que el resultado del proceso de producción sea un producto NO contemplado en dicho Anexo, cuyo presupuesto solicitado sea superior a lo indicado en el PDR 2014-2022.

Los titulares de industrias agroalimentarias deberán disponer de la correspondiente inscripción en el Registro de Industrias Agroalimentarias (RIA) o compromiso de inscripción antes de la fecha límite de justificación de las inversiones o fecha final de contrato.

ASOCIACIÓN PARA EL DESARROLLO DE LA COMARCA MONTE IBÉRICO-CORREDOR DE ALMANSA 12
C/ PÓSITO, 1 02691 BONETE (ALBACETE) • Tlf.-967333406
e-mail: gerencia@cedermonteiberico.com administracion@cedermonteiberico.com



ASOCIACIÓN PARA EL DESARROLLO DE LA COMARCA DE MONTE IBÉRICO

Código Seguro de Verificación: E7AA ZM24 T2CX 29KE JQAU

PROCEDIMIENTO DE GESTIÓN. VERSIÓN 8ª - SEFYCU 3706144

La comprobación de la autenticidad de este documento y otra información está disponible en <https://adcmi.sedipualba.es/>



FIRMADO POR

ANTONIO CALERO BELMONTE
PRESIDENTE
25/04/2022



FIRMADO POR

JUAN DEL AMOR SÁNCHEZ
RAE
26/04/2022

INSCRITA EN EL REGISTRO UNICO DE ASOCIACIONES DE LA JUNTA DE COMUNIDADES DE CASTILLA LA MANCHA, N.º 12.257, C.I.F. GR232287



Los proyectos de inversión que puedan tener efectos negativos sobre el medio ambiente irán precedidos de una evaluación del impacto ambiental previsto, de conformidad con la Directiva 2011/92/UE del Parlamento Europeo y del Consejo, de 13 de diciembre de 2011, relativa a la evaluación de las repercusiones de determinados proyectos públicos y privados sobre el medio ambiente y otra normativa específica aplicable a ese tipo de inversiones (Ley estatal 21/2013, de Evaluación Ambiental).

De existir instalaciones de producción o consumo de energía a partir de fuentes renovables en los proyectos de inversión amparados en este ámbito, se garantizará que la eficiencia energética de las mismas cumple lo establecido, en su caso, en el Reglamento de Instalaciones Térmicas en los Edificios (RITE), aprobado mediante Real Decreto 1027/2007, en lo relativo a eficiencia energética, y en particular las condiciones de su artículo 12 y sus correspondientes Instrucciones Técnicas Complementarias.

Por otra parte, se aconseja priorizar aquellos proyectos que cumplan la certificación conforme a la norma UNE – EN – ISO 50001_2011 (Sistemas de gestión de la energía. Requisitos con orientación para su uso).

En ningún caso resultarán auxiliares a través de este ámbito las instalaciones destinadas a la producción de biocombustibles a partir de cereales y otros cultivos ricos en fécula, azúcares y oleaginosas utilizadas en la producción de bioenergía.

5.- Principios para la fijación de criterios de selección:

Los proyectos de inversión en actividades no agrícolas en zonas rurales podrán ser seleccionados en función de los siguientes parámetros:

- 1.- Número neto de empleos generados.
- 2.- Población del municipio en el cual se localice la inversión.
- 3.- Volumen de la inversión en relación a la ayuda solicitada.
- 4.- Se podrán priorizar adicionalmente las solicitudes de ayuda cuya inversión se base en:
 - 4.1.- Acciones innovadoras (I+D+I), tales como la participación y colaboración en proyectos de experimentación o investigación, la aplicación de tecnologías innovadoras y todas aquellas iniciativas o proyectos encaminados al fomento de la I+D+I.
 - 4.2.- Actuaciones que fomenten el ahorro y la eficiencia energética.
 - 4.3.- Actuaciones que fomenten el uso de fuentes de energía renovables.
 - 4.4.- Actuaciones que fomenten el ahorro y la eficiencia en el uso del agua.
 - 4.5.- Actuaciones más allá de las establecidas que fomenten la mitigación al cambio climático y la adaptación al mismo, tales como las encaminadas a la reducción de las emisiones de gases de efecto invernadero.
 - 4.6.- Actuaciones que precisen la participación de otras medidas de apoyo del PDR.

En base a los anteriores parámetros u otros, se realizará una baremación, seleccionándose aquellos que presenten una mayor puntuación.

ASOCIACIÓN PARA EL DESARROLLO DE LA COMARCA MONTE IBÉRICO-CORREDOR DE ALMANSA 13
C/ PÓSITO, 1 02691 BONETE (ALBACETE) • Tlf.-967333406
e-mail: gerencia@cedermonteiberico.com administracion@cedermonteiberico.com



ASOCIACIÓN PARA EL DESARROLLO DE LA COMARCA DE MONTE IBÉRICO

Código Seguro de Verificación: E7AA ZM24 T2CX 29KE JQAU

PROCEDIMIENTO DE GESTIÓN. VERSIÓN 8ª - SEFYCU 3706144

La comprobación de la autenticidad de este documento y otra información está disponible en <https://adcmi.sedipualba.es/>



FIRMADO POR

ANTONIO CALERO BELMONTE
PRESIDENTE
25/04/2022



FIRMADO POR

JUAN DEL AMOR SÁNCHEZ
RAE
26/04/2022

INSCRITA EN EL REGISTRO UNICO DE ASOCIACIONES DE LA JUNTA DE COMUNIDADES DE CASTILLA LA MANCHA, N.º 12.257, C.I.F. GR232287



Ámbito 4.- Ayudas para la creación, mejora o ampliación de infraestructuras en zonas rurales:
Ayuda a las inversiones en la creación, mejora o ampliación de todo tipo de pequeñas infraestructuras, entre ellas las inversiones en energías renovables y en ahorro energético.

Focus área asociados

Principal: 6 B

Secundarios: 2A / 5ª, 5B, 5C, 5D/ 6A-6C

1.- Descripción del tipo de operación:

Se basa en promover intervenciones de estímulo al desarrollo y promoción del medio rural y a la renovación de poblaciones rurales, en particular, por medio del desarrollo de infraestructuras locales (incluyendo energías renovables e infraestructuras sociales), de servicios locales básicos (incluyendo el ocio y la cultura), así como de actividades encaminadas a la conservación y mejora del patrimonio rural y cultural de las zonas rurales.

Estas inversiones propiciarán que las infraestructuras y medios de comunicación articulen internamente las zonas rurales de Castilla-La Mancha con el resto de zonas rurales.

2.- Beneficiarios/as:

Entidades públicas, comunidades de bienes, y personas físicas o jurídicas de carácter privado que acometan actuaciones en materia de servicios básicos y renovación de poblaciones en las zonas rurales.

3.- Costes elegibles:

Se definen como pequeñas infraestructuras, aquellas infraestructuras que favorecen el desarrollo de las zonas rurales y que contemplan alguna de las siguientes inversiones:

- Inversiones en la creación, mejora y expansión de infraestructuras a pequeña escala en servicios básicos y de ocio tales como:

- Construcción y rehabilitación de puentes.
- Construcción y rehabilitación de sistemas de abastecimiento de aguas.
- Construcción de instalaciones auxiliares para la producción y uso de energías renovables.
- Construcción y reconstrucción de centros para servicios sociales.
- Construcción y reconstrucción de centros de asistencia y educativos.
- Construcción y reconstrucción de locales destinados a actividades de ocio.
- Inversiones en construcción e instalación de mejora en servicios locales básicos.
- Señalización de lugares turísticos.
- Construcción y modernización de centros de información turística y de atención al visitante.
- Establecimiento de sistemas e-book para servicios turísticos.
- Construcción y reconstrucción de albergues e instalaciones de seguridad.

ASOCIACIÓN PARA EL DESARROLLO DE LA COMARCA MONTE IBÉRICO-CORREDOR DE ALMANSA 14
C/ PÓSITO, 1 02691 BONETE (ALBACETE) • Tlf.-967333406
e-mail: gerencia@cedermonteiberico.com administracion@cedermonteiberico.com



ASOCIACIÓN PARA EL DESARROLLO DE LA COMARCA DE MONTE IBÉRICO

Código Seguro de Verificación: E7AA ZM24 T2CX 29KE JQAU

PROCEDIMIENTO DE GESTIÓN. VERSIÓN 8ª - SEFYCU 3706144

La comprobación de la autenticidad de este documento y otra información está disponible en <https://adcmi.sedipualba.es/>



FIRMADO POR

ANTONIO CALERO BELMONTE
PRESIDENTE
25/04/2022



FIRMADO POR

JUAN DEL AMOR SÁNCHEZ
RAE
26/04/2022

INSCRITA EN EL REGISTRO ÚNICO DE ASOCIACIONES DE LA JUNTA DE COMUNIDADES DE CASTILLA-LA MANCHA, N.º 12.257, C.I.F. G0232287



- Inversiones para uso público en infraestructuras de recreo y turismo.
- Información turística y ambiental de ámbito local.

4.- Condiciones de elegibilidad:

Las operaciones no productivas y las productivas intermedias que se desarrollen en núcleos principales de municipios de más de 10.000 habitantes deberán generar o consolidar al menos dos puestos de trabajo.

Las inversiones que supongan consumo de energía tendrán que ser diseñadas de tal forma que se fomente el ahorro de energía, para lo cual se utilizarán las recomendaciones realizadas por el Instituto para la Diversificación y el Ahorro de la Energía (IDAE) según el tipo de explotación, sin olvidar las autorizaciones, evaluaciones, información y demás consideraciones que la Consejería competente en materia de energía establezca, en función de las competencias que le otorga la Ley 1/2007, de 15 de febrero, de fomento de las energías renovables e incentivación del ahorro y eficiencia energética en Castilla-La Mancha.

De existir instalaciones de producción o consumo de energía a partir de fuentes renovables en los proyectos de inversión, se garantizará que la eficiencia energética de las mismas cumple lo establecido, en su caso, en el Reglamento de Instalaciones Térmicas en los Edificios (RITE), aprobado mediante Real Decreto 1027/2007, en lo relativo a eficiencia energética, y en particular las condiciones de su artículo 12 y sus correspondientes Instrucciones Técnicas Complementarias.

Por otra parte, se aconseja priorizar aquellos proyectos que cumplan la certificación 3 conforme a la norma UNE – EN – ISO 50001_2011 (Sistemas de gestión de la energía. Requisitos con orientación para su uso).

En relación con el cumplimiento del apartado e) del artículo 13 del Reglamento (UE) 807/2014, el apoyo a proyectos de bioenergía se limitará a la producción de bioenergía a partir de materias primas de origen forestal, debiendo cumplirse con lo establecido en los apartados 2 a 6 del artículo 17 de la Directiva 2009/28/CE.

Las inversiones destinadas a la producción o consumo de energía a partir de fuentes renovables sólo serán subvencionables en tanto en cuanto no hayan sido objeto de subvención o prima de generación a través de otros mecanismos de incentivación.

5.- Principios para la fijación de criterios de selección:

La finalidad de los proyectos seleccionados será dotar de infraestructuras, equipamientos y servicios a los municipios de las zonas rurales, pudiendo tener en cuenta los siguientes criterios en la selección de los mismos, entre otros:

ASOCIACIÓN PARA EL DESARROLLO DE LA COMARCA MONTE IBÉRICO-CORREDOR DE ALMANSA 15
C/ PÓSITO, 1 02691 BONETE (ALBACETE) • Tlf.-967333406
e-mail: gerencia@cedermonteiberico.com administracion@cedermonteiberico.com



ASOCIACIÓN PARA EL DESARROLLO DE LA COMARCA DE MONTE IBÉRICO

Código Seguro de Verificación: E7AA ZM24 T2CX 29KE JQAU

PROCEDIMIENTO DE GESTIÓN. VERSIÓN 8ª - SEFYCU 3706144

La comprobación de la autenticidad de este documento y otra información está disponible en <https://adcmi.sedipualba.es/>



FIRMADO POR

ANTONIO CALERO BELMONTE
PRESIDENTE
25/04/2022



FIRMADO POR

JUAN DEL AMOR SÁNCHEZ
RAE
26/04/2022

INSCRITA EN EL REGISTRO ÚNICO DE ASOCIACIONES DE LA JUNTA DE COMUNIDADES DE CASTILLA-LA MANCHA, N.º 12.257. C.I.F. GR232287



1. Capacidad de las inversiones subvencionadas para generar empleo y procurar el asentamiento de la población en el territorio.
2. Población del territorio.
3. Impacto social, económico o cultural de las actividades subvencionables en el territorio donde se van a ejecutar.
4. Inversiones vinculadas a la accesibilidad.
5. Inversiones en energías renovables y eficiencia energética.
6. Carácter innovador e I+D+I.

Ámbito 5.- Ayudas para el mantenimiento, recuperación y rehabilitación del patrimonio rural.

Focus área asociados

Principal: 6 B

Secundarios: 4A / 5ª, 5B, 5C, 5D / 6A-6C

1.- Descripción del tipo de operación:

Trabajar con actuaciones que conserven y mejoren el atractivo del medio rural contribuirá a frenar su descapitalización humana.

Por otro lado, un medio rural vivo requiere un conjunto de actuaciones que persigan frenar su deterioro.

El mantenimiento y rehabilitación del patrimonio cultural de las poblaciones rurales de Castilla-La Mancha mejorará el atractivo y la calidad de vida de sus habitantes y servirá para frenar los procesos de declive a los que se enfrentan muchos de los municipios de nuestra región a causa de falta de población residente.

2.- Beneficiarios/as:

Entidades públicas, comunidades de bienes y personas físicas o jurídicas de carácter privado que acometan actuaciones en materia de recuperación y rehabilitación del patrimonio cultural de las poblaciones.

3.- Costes elegibles:

Los estudios e inversiones asociados con el mantenimiento, restauración y conservación del patrimonio histórico y cultural del medio rural, tales como:

- Desarrollo de acciones de concienciación e información sobre el patrimonio rural.
- Conservación a pequeña escala de bienes inmuebles del patrimonio rural.
- Inventarios y catálogos de patrimonio histórico y cultural.
- Preservación del patrimonio inmaterial como música, folklore o etnología.

ASOCIACIÓN PARA EL DESARROLLO DE LA COMARCA MONTE IBÉRICO-CORREDOR DE ALMANSA 16
 C/ PÓSITO, 1 02691 BONETE (ALBACETE) • Tlf.-967333406
 e-mail: gerencia@cedermonteiberico.com administracion@cedermonteiberico.com



ASOCIACIÓN PARA EL DESARROLLO DE LA COMARCA DE MONTE IBÉRICO

PROCEDIMIENTO DE GESTIÓN. VERSIÓN 8ª - SEFYCU 3706144

Código Seguro de Verificación: E7AA ZM24 T2CX 29KE JQAU

La comprobación de la autenticidad de este documento y otra información está disponible en <https://adcmi.sedipualba.es/>



FIRMADO POR

ANTONIO CALERO BELMONTE
PRESIDENTE
25/04/2022



FIRMADO POR

JUAN DEL AMOR SÁNCHEZ
RAE
26/04/2022

INSCRITA EN EL REGISTRO ÚNICO DE ASOCIACIONES DE LA JUNTA DE COMUNIDADES DE CASTILLA-LA MANCHA, N.º 12.257, C.I.F. G0232287



4.- Condiciones de elegibilidad:

Las actuaciones de conservación de bienes inmuebles irán destinadas a bienes y recursos catalogados. En esta región son tres niveles de catalogación en materia de patrimonio cultural con la máxima categoría, bien de interés cultural, bien de interés patrimonial, elemento de interés patrimonial, y otros tres niveles de categoría inferior: bienes distintos de los anteriores incluidos en el Inventario del Patrimonio (antigua carta arqueológica), bienes distintos de los anteriores incluidos en el Catálogo municipal de Bienes y Espacios Protegidos, y bienes distintos de los anteriores incluidos en los entornos de protección de los BIC, cada uno de ellos con un nivel gradual de protección. Las actuaciones deberán disponer de la certificación acreditativa correspondiente.

Todas las operaciones productivas deberán generar o consolidar al menos un puesto de trabajo.

Las operaciones no productivas y las productivas intermedias que se desarrollen en núcleos principales de municipios de más de 10.000 habitantes deberán generar o consolidar al menos dos puestos de trabajo.

5.- Principios para la fijación de criterios de selección:

La finalidad de los proyectos seleccionados será la recuperación y la rehabilitación del patrimonio cultural de las zonas rurales, pudiendo tener en cuenta los siguientes principios a la hora de fijar los criterios de selección de los mismos:

1. Capacidad de las inversiones subvencionadas para generar empleo y/o procurar el asentamiento de la población en el territorio.
2. Población del territorio.
3. Impacto social, económico o cultural de las actividades subvencionables en el territorio donde se van a ejecutar.
4. Carácter innovador de la inversión y/o estudios.

Título de la Submedida y código: PREPARACIÓN Y REALIZACIÓN DE ACTIVIDADES DE COOPERACIÓN DEL GAL. CÓDIGO 19.3.

Focus área asociados

Principal: 6 B

Secundarios: El correspondiente al ámbito indicado en la Submedida 19.2 en el que se encuadre la operación.

a) Ámbito de actuación:

La cooperación es una forma de ampliar las visiones locales y de brindar nuevos conocimientos para mejorar las estrategias de desarrollo local. Puede estimular el carácter innovador de las acciones de desarrollo local y contribuir a incrementar la competitividad de

ASOCIACIÓN PARA EL DESARROLLO DE LA COMARCA MONTE IBÉRICO-CORREDOR DE ALMANSA 17
C/ PÓSITO, 1 02691 BONETE (ALBACETE) • Tlf.-967333406
e-mail: gerencia@cedermonteiberico.com administracion@cedermonteiberico.com



ASOCIACIÓN PARA EL DESARROLLO DE LA COMARCA DE MONTE IBÉRICO

Código Seguro de Verificación: E7AA ZM24 T2CX 29KE JQAU

PROCEDIMIENTO DE GESTIÓN. VERSIÓN 8ª - SEFYCU 3706144

La comprobación de la autenticidad de este documento y otra información está disponible en <https://adcmi.sedipualba.es/>



FIRMADO POR

ANTONIO CALERO BELMONTE
PRESIDENTE
25/04/2022



FIRMADO POR

JUAN DEL AMOR SÁNCHEZ
RAE
26/04/2022

INSCRITA EN EL REGISTRO ÚNICO DE ASOCIACIONES DE LA JUNTA DE COMUNIDADES DE CASTILLA LA MANCHA, N.º 12.257, C.I.F. GR2322857



las áreas a través de la construcción de la capacidad e inducción de nuevas ideas de negocio y por medio de la capitalización de la innovación, del conocimiento y de las nuevas experiencias.

Los proyectos de cooperación deben regirse por los principios de innovación y efecto demostrativo, deben contribuir al desarrollo sostenible del medio rural, deben implicar la puesta en común de ideas, conocimientos y recursos humanos y materiales, en torno al logro de un objetivo de interés compartido y deben fomentar el desarrollo de proyectos transversales para reforzar las estrategias de los GAL LEADER y dar un valor añadido a las zonas rurales de Castilla-La Mancha.

Con carácter regional, serán los órganos de decisión de los GAL los que elijan los proyectos de cooperación, hasta agotar las disponibilidades presupuestarias existentes para cada uno de los GAL participantes en proyectos de cooperación.

La participación de los GAL en proyectos de cooperación será voluntaria.

La cooperación implicará, al menos, a un GAL, pudiendo participar partenariados locales y otros colectivos organizados residentes en áreas rurales.

En los proyectos de cooperación se deberá designar un coordinador.

El papel y las responsabilidades del socio coordinador normalmente incluirán:

1. Dirección y coordinación del diseño del proyecto incluyendo la preparación del acuerdo de cooperación entre los socios.
2. Coordinación y evaluación de las aplicaciones financieras de cada miembro.
3. Dirección y coordinación de la implementación del proyecto y las tareas llevadas a cabo por cada miembro (organización de intercambios, salidas conjuntas, etc.).
4. Monitorear y comunicar los objetivos conseguidos y el proceso financiero.

El ámbito de actuación de los proyectos de cooperación puede exceder el ámbito territorial en que se aplique la estrategia del GAL que actúe como coordinador, pudiendo llevar a cabo proyectos de cooperación de carácter interterritorial en todo el territorio nacional, entre los que se incluyen los de carácter interterritorial (dentro de la Comunidad Autónoma de Castilla La Mancha) y/o de carácter transnacional (dentro y fuera de la Unión Europea).

b) Beneficiarios:

Grupos de Acción Local seleccionados en el territorio de Castilla-La Mancha.

De conformidad con el apartado 2 del artículo 44 del Reglamento (UE) 1305/2013, además de otros Grupos de Acción Local, los miembros de un GAL en el marco del FEADER podrán ser:

- a) un grupo de socios públicos y privados locales de un territorio rural que aplique una estrategia de desarrollo local dentro o fuera de la Unión;

ASOCIACIÓN PARA EL DESARROLLO DE LA COMARCA MONTE IBÉRICO-CORREDOR DE ALMANSA 18
C/ PÓSITO, 1 02691 BONETE (ALBACETE) • Tlf.-967333406
e-mail: gerencia@cedermonteiberico.com administracion@cedermonteiberico.com



ASOCIACIÓN PARA EL DESARROLLO DE LA COMARCA DE MONTE IBÉRICO

PROCEDIMIENTO DE GESTIÓN. VERSIÓN 8ª - SEFYCU 3706144

Código Seguro de Verificación: E7AA ZM24 T2CX 29KE JQAU

La comprobación de la autenticidad de este documento y otra información está disponible en <https://adcmi.sedipualba.es/>



FIRMADO POR

ANTONIO CALERO BELMONTE
PRESIDENTE
25/04/2022



FIRMADO POR

JUAN DEL AMOR SÁNCHEZ
RAE
26/04/2022

INSCRITA EN EL REGISTRO ÚNICO DE ASOCIACIONES DE LA JUNTA DE COMUNIDADES DE CASTILLA LA MANCHA, N.º 12.257, C.I.F. G0232287



b) un grupo de socios públicos y privados locales de un territorio no rural que aplique una estrategia de desarrollo local.

c) Costes elegibles:

Los costes subvencionables sólo incluirán la actuación conjunta, las estructuras comunes, la preparación del proyecto mediante asistencia técnica y la promoción del mismo para los proyectos de cooperación interterritorial o transnacional.

1. Apoyo a la Asistencia Técnica Preparatoria:

- Costes relacionados con encuentros/reuniones con socios potenciales (viajes, alojamiento y los honorarios del intérprete).
- Costes del proyecto pre - desarrollo (por ejemplo, participación en eventos, estudio de factibilidad del proyecto, consultoría para temas específicos, costes de traducción, los costes adicionales de personal).
- Se financiarán los gastos previos al establecimiento del acuerdo de asociación de cooperación, ya que precede a la ejecución del proyecto de cooperación.

2. Apoyo al Proyecto de Cooperación: El proyecto de cooperación debe centrarse en una actividad concreta con prestaciones claramente identificadas que producen beneficios para los territorios. También pueden dirigirse a la creación de capacidades y a la transferencia de experiencias sobre desarrollo local a través de por ejemplo, publicaciones comunes, seminarios de formación, acuerdos de hermanamiento (intercambio de los directores de programas y personal) que conducen a la adopción de métodos de trabajo y metodológicos comunes o para la elaboración de un trabajo de desarrollo conjunto o coordinado.

Para la determinación de las condiciones de subvencionalidad de los gastos se tendrá en cuenta el contenido del punto 19 del capítulo 8.1 del PDR así como la normativa reglamentariamente establecida.

d) Condiciones de elegibilidad:

Con carácter regional, serán los órganos de decisión de los GAL los que elijan los proyectos de cooperación. La cooperación incluida en las estrategias de desarrollo local seguirá las siguientes pautas de procedimiento:

- Los Grupos de Acción Local que se propongan realizar un proyecto de cooperación como coordinadores deberán buscar los socios participantes, de acuerdo con el artículo 44.2 del Reglamento (UE) 1305/2013, y elaborar una solicitud en la que conste al menos la descripción del proyecto, objetivos, actuaciones previstas, plazo de ejecución, presupuesto aproximado y financiación del proyecto. La solicitud así completada se remitirá a la Autoridad de Gestión para su aprobación previa.

ASOCIACIÓN PARA EL DESARROLLO DE LA COMARCA MONTE IBÉRICO-CORREDOR DE ALMANSA 19
C/ PÓSITO, 1 02691 BONETE (ALBACETE) • Tlf.-967333406
e-mail: gerencia@cedermonteiberico.com administracion@cedermonteiberico.com



ASOCIACIÓN PARA EL DESARROLLO DE LA COMARCA DE MONTE IBÉRICO

PROCEDIMIENTO DE GESTIÓN. VERSIÓN 8ª - SEFYCU 3706144

Código Seguro de Verificación: E7AA ZM24 T2CX 29KE JQAU



FIRMADO POR

ANTONIO CALERO BELMONTE
PRESIDENTE
25/04/2022



FIRMADO POR

JUAN DEL AMOR SÁNCHEZ
RAE
26/04/2022

INSCRITA EN EL REGISTRO ÚNICO DE ASOCIACIONES DE LA JUNTA DE COMUNIDADES DE CASTILLA LA MANCHA, N.º 12.257, C.I.F. G6232287



- Los proyectos previamente aprobados por la Autoridad de Gestión del Grupo coordinador se remitirán a los Grupos de Acción Local participantes, que a su vez solicitarán la aprobación de sus Autoridades de Gestión respectivas.
- La documentación final con las conformidades de las Autoridades de Gestión, será remitida por el Grupo coordinador a su Autoridad de Gestión para la aprobación final.
- Para la realización del proyecto de cooperación, cada Grupo de Acción Local asumirá sus propios gastos, y los gastos comunes se distribuirán entre los socios participantes como determine el proyecto.

En la cooperación transnacional se aplicará en la medida de lo posible el procedimiento anterior, procurando la coordinación de las Autoridades de Gestión participantes.

Las Autoridades de Gestión de los Grupos coordinadores en los proyectos interregionales y transnacionales comunicarán a la Autoridad de Gestión de la Red Rural Nacional la aprobación de los proyectos.

e) Criterios de selección:

Los GAL seleccionarán los proyectos de cooperación en los que participen teniendo en cuenta lo establecido en su estrategia de desarrollo local, valorándose la elegibilidad de los mismos por la Consejería de Agricultura, Medio Ambiente y Desarrollo Rural, de acuerdo a la adaptación de los mismos al presente Programa de Desarrollo Rural y a las condiciones establecidas para este tipo de proyectos.

Se valorará en este tipo de proyectos tanto su innovación como su repercusión en la potencial generación de empleo en el territorio del GAL, en los colectivos de jóvenes, mujeres, inmigrantes y discapacitados, así como, cuando sea posible, la utilización de energías renovables y las actuaciones que repercutan positivamente en la mejora de la eficiencia energética y la reducción de emisiones contaminantes.

f) Intensidad de las ayudas:

La ayuda no podrá exceder del 100% de los gastos subvencionables.

g) Verificación y control:

Moderación de costes presupuestarios: Se controlará la moderación de los costes propuestos teniendo en cuenta costes de referencia o a través de la comparación de ofertas diferentes.

Excepcionalmente, se utilizará un Comité de Evaluación para aquellos casos en que no sea posible utilizar alguno de los métodos anteriores, al igual que se ha utilizado este sistema para los proyectos de cooperación en el Programa de Desarrollo Rural del periodo anterior 2007-2013.

Para el caso de obras de importe igual o superior a 40.000 €, impuestos incluidos, cuando éstos sean subvencionables, así como cualquier otro tipo de concepto de importe igual o superior a 15.000 €, incluido impuestos, cuando estos sean subvencionables, (adquisición de

ASOCIACIÓN PARA EL DESARROLLO DE LA COMARCA MONTE IBÉRICO-CORREDOR DE ALMANSA 20
C/ PÓSITO, 1 02691 BONETE (ALBACETE) • Tlf.-967333406
e-mail: gerencia@cedermonteiberico.com administracion@cedermonteiberico.com



ASOCIACIÓN PARA EL DESARROLLO DE LA COMARCA DE MONTE IBÉRICO

PROCEDIMIENTO DE GESTIÓN. VERSIÓN 8ª - SEFYCU 3706144

Código Seguro de Verificación: E7AA ZM24 T2CX 29KE JQAU



FIRMADO POR

ANTONIO CALERO BELMONTE
PRESIDENTE
25/04/2022



FIRMADO POR

JUAN DEL AMOR SÁNCHEZ
RAE
26/04/2022

INSCRITA EN EL REGISTRO ÚNICO DE ASOCIACIONES DE LA JUNTA DE COMUNIDADES DE CASTILLA-LA MANCHA, N.º 12.257, C.I.F. G0232287



bienes, servicios de consultoría, suministros, asistencia técnica,...) se controlará la moderación de costes a través de la comparación de un mínimo de tres ofertas. Con carácter general la oferta elegida será la más ventajosa económicamente. En el caso de que no sea así, se deberá presentar una memoria técnica justificativa de tal elección y el Grupo deberá autorizar mediante informe del Gerente la conformidad ante esa elección, verificando expresamente que las facturas pro forma están adecuadamente firmadas, fechadas y selladas, que existen logotipos de la empresa, que existe una descripción de las operaciones a desarrollar y las unidades de obra se encuentran cuantificadas con sus precios unitarios y totales.

Respecto de la moderación de costes de gastos de personal imputados al proyecto de cooperación:

Equiparación de los costes salariales a los del personal funcionario de la Junta de Comunidades de Castilla-La Mancha.

Equiparación de los costes de dietas y desplazamiento con los fijados al personal funcionario de la Junta de Comunidades de Castilla-La Mancha.

Equiparación de los costes de actividades de formación con los fijados por la Junta de Comunidades de Castilla-La Mancha.

Realización de controles administrativos a la solicitud de pago por parte de personal adecuadamente formado y con experiencia en la gestión de la Submedida 421 del Programa de Desarrollo Rural del período 2007-2013.

Aplicación de los procedimientos de contratación pública: Se verificará el cumplimiento del Real Decreto Legislativo 3/2011 por el cual se aprueba el texto refundido de la Ley de Contratos. Para mitigar este riesgo se creará un check-list de verificación del procedimiento de contratación pública que será rellenado en los controles administrativos realizados a los expedientes.

Creación y mantenimiento de una aplicación informática de gestión de la Submedida de cooperación.

Reforzar los controles administrativos llevados a cabo por la Autoridad de Gestión antes del pago de la subvención encaminados a verificar la adecuación de las justificaciones y certificaciones a la inversión subvencionada y a la inversión realmente ejecutada.

Las Actas de la Junta Directiva de cada uno de los GAL deberán contener una lista con la relación nominal de los miembros de la Junta Directiva u Órgano de representación similar, la representación que ostenta cada uno de ellos y el porcentaje de derechos de voto, firma de los miembros presentes o ausencia en su caso y derechos de voto presentes en la votación para que las decisiones sean válidas.

Las Actas de la Junta Directiva de cada uno de los GAL deberán registrar la votación de selección de proyectos con indicación del número de votos a favor y el proceso de análisis o debate.

ASOCIACIÓN PARA EL DESARROLLO DE LA COMARCA MONTE IBÉRICO-CORREDOR DE ALMANSA 21
C/ PÓSITO, 1 02691 BONETE (ALBACETE) • Tlf.-967333406
e-mail: gerencia@cedermonteiberico.com administracion@cedermonteiberico.com



ASOCIACIÓN PARA EL DESARROLLO DE LA COMARCA DE MONTE IBÉRICO

Código Seguro de Verificación: E7AA ZM24 T2CX 29KE JQAU

PROCEDIMIENTO DE GESTIÓN. VERSIÓN 8ª - SEFYCU 3706144

La comprobación de la autenticidad de este documento y otra información está disponible en <https://adcmi.sedipualba.es/>



FIRMADO POR

ANTONIO CALERO BELMONTE
PRESIDENTE
25/04/2022



FIRMADO POR

JUAN DEL AMOR SÁNCHEZ
RAF
26/04/2022

INSCRITA EN EL REGISTRO ÚNICO DE ASOCIACIONES DE LA JUNTA DE COMUNIDADES DE CASTILLA-LA MANCHA, N.º 12.257, C.I.F. G0232287



Las Actas de la Junta Directiva de cada uno de los GAL deberán registrar la consulta por parte del Presidente a cada uno de los miembros de la ausencia o no de conflicto de intereses, dejando constancia escrita de la respuesta de cada miembro y la decisión adoptada en caso de conflicto.

**Título de la Submedida y código: AYUDA PARA LOS COSTES DE EXPLOTACIÓN Y ANIMACIÓN.
CÓDIGO 19.4**

Focus área: 6 B

a) *Ámbito de actuación:*

Esta Submedida tiene como objetivo la financiación de los costes de funcionamiento y animación de los Grupos de Acción Local necesarios para la ejecución de la estrategia asociada a cada uno de ellos en el territorio de Castilla La Mancha.

b) *Beneficiarios:*

Grupos de Acción Local seleccionados en el territorio de Castilla-La Mancha.

c) *Costes elegibles:*

De conformidad con la letra a) del apartado 1 del artículo 67 del Reglamento (UE) 1303/2013, la ayuda adoptará la forma de subvención por medio del reembolso de los costes subvencionables en que se haya efectivamente incurrido y hayan sido realmente abonados.

De conformidad con el apartado 2 del artículo 35 del Reglamento (UE) 1303/2013, la ayuda destinada a los costes de explotación y animación recogidos en las letras d) y e) del apartado 1 del citado artículo y Reglamento no superará el 25% del gasto público total en el que se incurra en el marco de la estrategia de desarrollo local participativo.

Incluye los costes de explotación vinculados a la gestión y puesta en práctica de la Estrategia de Desarrollo Local Participativo consistentes en costes de personal, de formación, costes financieros, costes relativos a la supervisión y la evaluación de la estrategia, estudios relativos a la zona o planes de formación del personal adscrito a los equipos técnicos de los GAL.

Serán elegibles los siguientes gastos:

- Gastos de funcionamiento del GAL para la gestión del programa: Seguimiento administrativo y financiero, informáticos, animación, selección de proyectos y control, alquileres, suministros, mobiliario, personal, asistencia profesional, etc.
- Asistencias técnicas del GAL: Estudios y apoyo a los proyectos, talleres, reuniones, seminarios, publicaciones, material multimedia, etc.

ASOCIACIÓN PARA EL DESARROLLO DE LA COMARCA MONTE IBÉRICO-CORREDOR DE ALMANSA 22
C/ PÓSITO, 1 02691 BONETE (ALBACETE) • Tlf.-967333406
e-mail: gerencia@cedermonteiberico.com administracion@cedermonteiberico.com



ASOCIACIÓN PARA EL DESARROLLO DE LA COMARCA DE MONTE IBÉRICO

Código Seguro de Verificación: E7AA ZM24 T2CX 29KE JQAU

PROCEDIMIENTO DE GESTIÓN. VERSIÓN 8ª - SEFYCU 3706144

La comprobación de la autenticidad de este documento y otra información está disponible en <https://adcmi.sedipualba.es/>



FIRMADO POR

ANTONIO CALERO BELMONTE
PRESIDENTE
25/04/2022



FIRMADO POR

JUAN DEL AMOR SÁNCHEZ
RAE
26/04/2022

INSCRITA EN EL REGISTRO ÚNICO DE ASOCIACIONES DE LA JUNTA DE COMUNIDADES DE CASTILLA-LA MANCHA, N.º 12.257, C.I.F. GR232287



Para la determinación de las condiciones de subvencionalidad de los gastos, se tendrá en cuenta el contenido del punto 19 del capítulo 8.1 del PDR, así como la normativa reglamentariamente establecida.

d) Condiciones de elegibilidad:

Los costes de funcionamiento y animación no podrán superar el 25% del gasto público total de la Estrategia. Los costes de funcionamiento no serán superiores al 24% del gasto público total de la estrategia y los gastos de animación podrán ser iguales o superiores al 1%. Los porcentajes máximos de los gastos de funcionamiento y animación se aplicarán al presupuesto mínimo de la estrategia (3 millones de euros). Estos gastos se ajustarán a medida que aumente el presupuesto de la Estrategia de Desarrollo Local Participativo.

Los GAL podrán solicitar el pago de un anticipo cuyo importe no podrá superar el 50% de la ayuda pública destinada a los costes de funcionamiento y animación. Respecto al 50% restante de ayuda pública de costes de funcionamiento y animación, el pago del mismo estará supeditado a la certificación de la estrategia del cuadro financiero de cada Grupo en la forma que se indique en la Orden de Convocatoria de las ayudas que se publique al efecto.

No se podrán imputar costes de funcionamiento y animación a proyectos desarrollados al amparo de la Submedida 19.2 cuyo promotor sea un Grupo de Acción Local.

e) Intensidad de las ayudas:

La ayuda será del 100% de los gastos elegibles.

f) Verificación y control:

Se considera necesario/a:

1. Establecer módulos de gasto en materia de costes salariales, formación, dietas y desplazamientos, equiparándolos con los costes fijados para el personal funcionario de la Junta de Comunidades de Castilla-La Mancha.
2. La formación del personal en materia de tramitación y gestión de subvenciones.

ASOCIACIÓN PARA EL DESARROLLO DE LA COMARCA MONTE IBÉRICO-CORREDOR DE ALMANSA 23
C/ PÓSITO, 1 02691 BONETE (ALBACETE) • Tlf.-967333406
e-mail: gerencia@cedermonteiberico.com administracion@cedermonteiberico.com



ASOCIACIÓN PARA EL DESARROLLO DE LA COMARCA DE MONTE IBÉRICO

Código Seguro de Verificación: E7AA ZM24 T2CX 29KE JQAU

PROCEDIMIENTO DE GESTIÓN. VERSIÓN 8ª - SEFYCU 3706144

La comprobación de la autenticidad de este documento y otra información está disponible en <https://adcmi.sedipualba.es/>



FIRMADO POR

ANTONIO CALERO BELMONTE
PRESIDENTE
25/04/2022



FIRMADO POR

JUAN DEL AMOR SÁNCHEZ
RAE
26/04/2022

INSCRITA EN EL REGISTRO ÚNICO DE ASOCIACIONES DE LA JUNTA DE COMUNIDADES DE CASTILLA LA MANCHA, N.º 12.257, C.I.F. G6232287



II. BENEFICIARIOS, REQUISITOS Y OBLIGACIONES DE LOS PROMOTORES

Podrán beneficiarse de las ayudas los Empresarios Individuales, Comunidades de Bienes, Sociedades Mercantiles, Sociedades Agrarias de Transformación, Cooperativas, Sociedades Laborales y cualquier otra entidad con personalidad jurídica recogida en la legislación vigente, así como las Entidades públicas de carácter local, que cumplan todos y cada uno de los siguientes requisitos:

- a) Acometer su proyecto de inversión localizado en la Comarca “Monte Ibérico-Corredor de Almansa”.
- b) En los expedientes que se encuadren en las medidas o ámbitos 2 y 3, los beneficiarios deberán dar cumplimiento a los requisitos exigibles a las microempresas y pequeñas empresas en los términos previstos en la Recomendación 2003/361/CE de la Comisión de 6 de mayo de 2003, sobre la definición de pequeñas y medianas empresas:
 - Tener una plantilla que ocupe a menos de 50 personas.
 - Tener un volumen de negocio anual o balance general anual menor o igual a 10.000.000 euros.
- c) Estar al corriente de sus obligaciones tributarias y de la Seguridad Social o, en su defecto, tener concedido aplazamiento o moratoria. En el caso de la administración Local además debe estar al corriente de pagos en la cuota fijada al Grupo de Acción Local.
- d) Generar, consolidar o mantener empleo, según proceda.
- e) Cuando se trate de Entidades Públicas de carácter local no será de aplicación el apartado b.

Los promotores tendrán las siguientes obligaciones y deberán cumplir los siguientes requisitos:

- a) ejecutar el proyecto que haya fundamentado la concesión de la ayuda;
- b) justificar, en los términos establecidos en la normativa de aplicación, el cumplimiento de los requisitos y condiciones para la obtención de la ayuda, así como la realización de la actividad y el cumplimiento del objeto que haya determinado la concesión de la ayuda;

ASOCIACIÓN PARA EL DESARROLLO DE LA COMARCA MONTE IBÉRICO-CORREDOR DE ALMANSA 24
C/ PÓSITO, 1 02691 BONETE (ALBACETE) • Tlf.-967333406
e-mail: gerencia@cedermonteiberico.com administracion@cedermonteiberico.com



ASOCIACIÓN PARA EL DESARROLLO DE LA COMARCA DE MONTE IBÉRICO

PROCEDIMIENTO DE GESTIÓN. VERSIÓN 8ª - SEFYCU 3706144

Código Seguro de Verificación: E7AA ZM24 T2CX 29KE JQAU



FIRMADO POR

ANTONIO CALERO BELMONTE
PRESIDENTE
25/04/2022



FIRMADO POR

JUAN DEL AMOR SÁNCHEZ
RAE
26/04/2022

INSCRITA EN EL REGISTRO ÚNICO DE ASOCIACIONES DE LA JUNTA DE COMUNIDADES DE CASTILLA-LA MANCHA, N.º 12.257, C.I.F. GR232287



c) someterse a las actuaciones de comprobación a efectuar por el órgano concedente, así como cualesquiera otras de comprobación y control financiero que puedan realizar los órganos de control competentes, tanto regionales, nacionales como comunitarios, aportando cuanta información les sea requerida en el ejercicio de las actuaciones anteriores;

d) comunicar al órgano concedente, tan pronto como se conozca, la obtención de otras subvenciones, ayudas, ingresos o recursos que financien el proyecto subvencionado;

e) acreditar que se hallan al corriente de sus obligaciones fiscales frente a la Agencia Tributaria y frente a la Hacienda Pública Regional y de sus obligaciones frente a la Seguridad Social en el momento de la concesión y en el pago. Se podrá autorizar a la Dirección General para la obtención telemática de estos datos;

f) disponer de un Plan de Prevención de Riesgos laborales cuando así se requiera y no haber sido sancionado mediante resolución administrativa sentencia judicial firme por infracciones graves o muy graves en riesgos laborales, en el año inmediatamente anterior al de solicitud.

g) disponer de los libros contables, registros diligenciados y demás documentos debidamente auditados en los términos exigidos por la legislación mercantil y sectorial aplicable al promotor en cada caso;

h) Destinar los bienes al fin concreto para el que se concedió la subvención y mantener la inversión auxiliada o los puestos de trabajo creados o consolidados durante los 5 años siguientes al pago final de la ayuda, excepto cuando las inversiones sean bienes no inscribibles en un registro público, en cuyo caso la inversión auxiliada o los puestos de trabajo creados o consolidados deberán mantenerse durante los tres años siguientes al pago final de la ayuda, excepción de los alojamientos rurales que serán siempre 5 años.

Cuando la inversión auxiliada se trate de adquisición, construcción, rehabilitación o mejora de bienes inventariables y dé lugar a la elaboración de una nueva escritura, ésta deberá recoger el fin concreto para el que se destinó la subvención, el importe de la misma y el compromiso de mantenimiento de ese fin, que no podrá ser inferior a cinco años.

i) conservar, durante 5 años, los documentos justificativos de la aplicación de las ayudas recibidas, incluidos los documentos electrónicos;

j) no ser en el momento del pago deudor por Resolución de procedencia de reintegro;

k) dar a las ayudas la debida publicidad en los términos establecidos en el apartado 18 del manual de Procedimiento de la JCCM;

ASOCIACIÓN PARA EL DESARROLLO DE LA COMARCA MONTE IBÉRICO-CORREDOR DE ALMANSA 25
C/ PÓSITO, 1 02691 BONETE (ALBACETE) • Tlf.-967333406
e-mail: gerencia@cedermonteiberico.com administracion@cedermonteiberico.com



ASOCIACIÓN PARA EL DESARROLLO DE LA COMARCA DE MONTE IBÉRICO

PROCEDIMIENTO DE GESTIÓN. VERSIÓN 8ª - SEFYCU 3706144

Código Seguro de Verificación: E7AA ZM24 T2CX 29KE JQAU



FIRMADO POR

ANTONIO CALERO BELMONTE
PRESIDENTE
25/04/2022



FIRMADO POR

JUAN DEL AMOR SÁNCHEZ
RAF
26/04/2022

INSCRITA EN EL REGISTRO UNICO DE ASOCIACIONES DE LA JUNTA DE COMUNIDADES DE CASTILLA LA MANCHA, N.º 12.257, C.I.F. G0232287



Unión Europea
Fondo Europeo Agrícola
de Desarrollo Rural
Europa invierte en las zonas rurales



l) cumplir las condiciones exigidas por la normativa ambiental vigente, en particular, someter los proyectos, cuando y según proceda, a Evaluación de Impacto Ambiental, así como ejecutar las medidas correctoras establecidas en el proceso y el cumplimiento de la Ley de Conservación de la Naturaleza.

m) cumplir la normativa sobre contratación pública.

n) no ser una empresa en crisis. De acuerdo con las Directrices Comunitarias sobre ayudas estatales de salvamento y de reestructuración de empresas no financieras en crisis (Comunicación de la Comisión 2014/C249/01) se considerará que una empresa se encuentra en crisis si, de no mediar una intervención del Estado, su desaparición económica fuera casi segura a corto o medio plazo. Para su consideración se estará a lo dispuesto en las letras a), b) y c) del punto 20 de dichas Directrices.

o) Se exigirá un mínimo de recursos propios de 1.500 euros en inversiones inferiores o iguales a 10.000 euros. A partir de esta cantidad se incrementará dicho mínimo en un 1% más por cada 10.000 euros de inversión. El máximo de recursos propios exigibles en todo caso, será del 20%.

III. CRITERIOS DE SELECCIÓN DE PROYECTOS

Los proyectos auxiliables deberán cumplir los siguientes requisitos:

- a) Viabilidad técnico-económica y financiera del proyecto.
- b) Adecuación de la acción a los objetivos y naturaleza del programa.
- c) Creación, mantenimiento o consolidación de empleo para proyectos productivos.
- d) Contribución a corregir los desequilibrios territoriales y productivos (el carácter diversificado del proyecto en la economía comarcal).
- e) Carácter innovador de la inversión, o bien contribución al desarrollo integral de la zona.
- f) Tasa del valor añadido (o en su caso el incremento de productividad del proyecto).
- g) Contribuir al desarrollo económico, social o cultural de la comarca.

ASOCIACIÓN PARA EL DESARROLLO DE LA COMARCA MONTE IBÉRICO-CORREDOR DE ALMANSA 26
C/ PÓSITO, 1 02691 BONETE (ALBACETE) • Tlf.-967333406
e-mail: gerencia@cedermonteiberico.com administracion@cedermonteiberico.com



ASOCIACIÓN PARA EL DESARROLLO DE LA COMARCA DE
MONTE IBÉRICO

PROCEDIMIENTO DE GESTIÓN. VERSIÓN 8ª - SEFYCU 3706144

Código Seguro de Verificación: E7AA ZM24 T2CX 29KE JQAU



FIRMADO POR

ANTONIO CALERO BELMONTE
PRESIDENTE
25/04/2022



FIRMADO POR

JUAN DEL AMOR SÁNCHEZ
RAE
26/04/2022

INSCRITA EN EL REGISTRO UNICO DE ASOCIACIONES DE LA JUNTA DE COMUNIDADES DE CASTILLA LA MANCHA, N.º 12.257, C.I.F. G0232287



- h) Garantías suficientes respecto a los promotores de la acción, en cuanto a su solvencia económico-financiera, técnica y empresarial.
- i) No haber iniciado la inversión antes de solicitar la Ayuda.

En cualquier caso, los proyectos tendrán que ser viables tanto técnica como económica y financieramente, deberán generar, mantener o consolidar empleo y respetar las disposiciones legales vigentes en el ámbito europeo, nacional, regional y local.

IV. CRITERIOS DE BAREMACIÓN DE PROYECTOS EN LAS DIFERENTES LINEAS DE AYUDAS

Los criterios a tener en cuenta para la concesión de ayudas son:

IV.1. CRITERIOS. LINEA DE AYUDA A PROYECTOS PRODUCTIVOS, ADAPTADOS A LA LEY 2/2021 DE 7 DE MAYO

INTENSIDAD DE AYUDA:

- Hasta el 45%.
La ayuda será proporcional a la puntuación obtenida, teniendo en cuenta que el máximo de 80 puntos equivale al 45% de ayuda.

$$\text{Ayuda} = \frac{45 \times \text{puntuación obtenida}}{80}$$

- En la medida de “Inversiones en industrias y cooperativas agroalimentarias” solo serán elegibles aquellas inversiones cuya inversión total por operación sea igual o inferior a 100.000 euros.
- En la medida “Ayuda a las inversiones en creación y desarrollo de actividades no agrícolas” solo serán elegibles aquellas inversiones que afecten a la mejora de las condiciones de transformación y/o comercialización de productos agrícolas contemplados en el Anexo I del Tratado, en las que el resultado del proceso productivo sea un producto NO contemplado en dicho Anexo, cuyo presupuesto de inversión solicitado sea igual o inferior a 100.000 euros.

ASOCIACIÓN PARA EL DESARROLLO DE LA COMARCA MONTE IBÉRICO-CORREDOR DE ALMANSA 27
C/ PÓSITO, 1 02691 BONETE (ALBACETE) • Tlf.-967333406
e-mail: gerencia@cedermonteiberico.com administracion@cedermonteiberico.com



ASOCIACIÓN PARA EL DESARROLLO DE LA COMARCA DE MONTE IBÉRICO

PROCEDIMIENTO DE GESTIÓN. VERSIÓN 8ª - SEFYCU 3706144

Código Seguro de Verificación: E7AA ZM24 T2CX 29KE JQAU

La comprobación de la autenticidad de este documento y otra información está disponible en <https://adcmi.sedipualba.es/>



FIRMADO POR

ANTONIO CALERO BELMONTE
PRESIDENTE
25/04/2022



FIRMADO POR

JUAN DEL AMOR SÁNCHEZ
RAF
26/04/2022

INSCRITA EN EL REGISTRO ÚNICO DE ASOCIACIONES DE LA JUNTA DE COMUNIDADES DE CASTILLA-LA MANCHA, N.º 12.257, C.I.F. G0232287



- En la medida “**Formación Rural no agraria y formación y promoción territorial**”, las acciones formativas e informativas irán dirigidas de forma prioritaria a los agentes económicos, sociales y a la sociedad rural residente en los núcleos de población menores de 10.000 habitantes.

El importe máximo de la ayuda a conceder a un mismo promotor, con cargo al Programa de Desarrollo Rural de Castilla-La Mancha 2014-2020, se limitará a 200.000 € en tres ejercicios consecutivos, contados desde la resolución de concesión.

IV.2. CRITERIOS. LINEA DE AYUDA A PROYECTOS NO PRODUCTIVOS E INTERMEDIOS, ADAPTADOS A LA LEY 2/2021 DE 7 DE MAYO

INTENSIDAD DE AYUDA: Hasta el 100% del coste elegible.

La ayuda será proporcional a la puntuación obtenida, teniendo en cuenta que el máximo de 80 puntos equivale al 90% u 80% de la ayuda respectivamente según el promotor.

$$\text{Ayuda} = \frac{90}{80} \times \frac{\text{puntuación obtenida}}{80}$$

ÁMBITO DE ACTUACIÓN:

- Para municipios, pedanías, diseminados u otras entidades, hasta 10.000 habitantes no hay condiciones.
- Los núcleos principales de municipios de más de 10.000 habitantes sólo podrán participar en proyectos no productivos y productivos intermedios, que creen o consoliden un mínimo de 2 puestos de trabajo.

EN FUNCIÓN DEL PROMOTOR:

- Proyectos Comarcales promovidos por el G.A.L.: Ayuda del 100%
- Proyectos Mancomunados: Ayuda hasta el 90%
- Proyectos Municipales (Ayuntamientos): Ayuda hasta el 90%
- Fundaciones y Asociaciones: Ayuda hasta el 80%

El importe máximo de la ayuda a conceder a un mismo promotor, con cargo al Programa de Desarrollo Rural de Castilla-La Mancha 2014-2020, se limitará a 200.000 € en tres ejercicios consecutivos, contados desde la resolución de concesión.

ASOCIACIÓN PARA EL DESARROLLO DE LA COMARCA MONTE IBÉRICO-CORREDOR DE ALMANSA 28
C/ PÓSITO, 1 02691 BONETE (ALBACETE) • Tlf.-967333406
e-mail: gerencia@cedermonteiberico.com administracion@cedermonteiberico.com



ASOCIACIÓN PARA EL DESARROLLO DE LA COMARCA DE MONTE IBÉRICO

Código Seguro de Verificación: E7AA ZM24 T2CX 29KE JQAU

PROCEDIMIENTO DE GESTIÓN. VERSIÓN 8ª - SEFYCU 3706144

La comprobación de la autenticidad de este documento y otra información está disponible en <https://adcmi.sedipualba.es/>



FIRMADO POR

ANTONIO CALERO BELMONTE
PRESIDENTE
25/04/2022



FIRMADO POR

JUAN DEL AMOR SÁNCHEZ
RAF
26/04/2022

INSCRITA EN EL REGISTRO ÚNICO DE ASOCIACIONES DE LA JUNTA DE COMUNIDADES DE CASTILLA-LA MANCHA, N.º 12.257, C.I.F. G6232287



Unión Europea
Fondo Europeo Agrícola
de Desarrollo Rural
Europa invierte en las zonas rurales



IV.3. CRITERIOS. LINEA DE AYUDA A PROYECTOS DE FORMACIÓN, ADAPTADOS A LA LEY 2/2021 DE 7 DE MAYO

INTENSIDAD DE AYUDA: Hasta el 100% del coste elegible.

La ayuda será proporcional a la puntuación obtenida, teniendo en cuenta que el máximo de 80 puntos equivale al 90% u 80% de la ayuda respectivamente según el promotor.

$$\text{Ayuda} = \frac{90/80 \times \text{puntuación obtenida}}{80}$$

ÁMBITO DE ACTUACIÓN:

- Para municipios, pedanías, diseminados u otras entidades, hasta 10.000 habitantes no hay condiciones.
- Los núcleos principales de municipios de más de 10.000 habitantes sólo podrán participar en proyectos no productivos y productivos intermedios, que creen o consoliden un mínimo de 2 puestos de trabajo.

EN FUNCIÓN DEL PROMOTOR:

- Proyectos Comarcales promovidos por el G.A.L.: Ayuda del 100%
- Proyectos Mancomunados: Ayuda hasta el 90%
- Proyectos Municipales (Ayuntamientos): Ayuda hasta el 90%
- Fundaciones y Asociaciones: Ayuda hasta el 80%

El importe máximo de la ayuda a conceder a un mismo promotor, con cargo al Programa de Desarrollo Rural de Castilla-La Mancha 2014-2020, se limitará a 200.000 € en tres ejercicios consecutivos, contados desde la resolución de concesión.

IV. 4. MECANISMO DE COMPENSACIÓN PARA ASEGURAR EL EQUILIBRIO EN EL TERRITORIO

- El Grupo deberá destinar inicialmente el 75% del cuadro financiero de la medida 19.2 a municipios de menos de 10.000 habitantes.

La limitación anteriormente referida no resultará de aplicación a aquellas convocatorias de proyectos productivos que se resuelvan con posterioridad al 2021, que hayan agotado la

ASOCIACIÓN PARA EL DESARROLLO DE LA COMARCA MONTE IBÉRICO-CORREDOR DE ALMANSA 29
C/ PÓSITO, 1 02691 BONETE (ALBACETE) • Tlf.-967333406
e-mail: gerencia@cedermonteiberico.com administracion@cedermonteiberico.com



ASOCIACIÓN PARA EL DESARROLLO DE LA COMARCA DE
MONTE IBÉRICO

PROCEDIMIENTO DE GESTIÓN. VERSIÓN 8ª - SEFYCU 3706144

Código Seguro de Verificación: E7AA ZM24 T2CX 29KE JQAU

La comprobación de la autenticidad de este documento y otra información está disponible en <https://adcmi.sedipualba.es/>



FIRMADO POR

ANTONIO CALERO BELMONTE
PRESIDENTE
25/04/2022



FIRMADO POR

JUAN DEL AMOR SÁNCHEZ
RAE
26/04/2022

INSCRITA EN EL REGISTRO UNICO DE ASOCIACIONES DE LA JUNTA DE COMUNIDADES DE CASTILLA LA MANCHA, N.º 12.257, C.I.F. G0232287



totalidad de las asignaciones financieras disponibles en el momento de su publicación y en las que no existan suficientes proyectos en municipios de menos de 10.000 habitantes que cumplan los requisitos de admisibilidad y puntuación.

- A fin de dar cumplimiento al artículo 22.1. de la Ley 2/2021 de 7 de mayo de medidas económicas, sociales y tributarias frente a la despoblación y para el desarrollo del Medio rural en Castilla La Mancha, que establece que:

“Las bases reguladoras y convocatorias de ayudas y subvenciones del sector público regional incorporarán criterios de incentivación positiva y medidas de apoyo específico para solicitantes de zonas escasamente pobladas o en riesgo de despoblación, siempre que los referidos incentivos sean compatibles con el objeto, finalidad, intensidad y niveles máximos de las ayudas, de acuerdo con la normativa que resulte de aplicación en la materia...”

Se establece una reserva de al menos el 30% del total del crédito de las diferentes convocatorias, para las solicitudes que se desarrollen en las zonas escasamente pobladas o en riesgo de despoblación. En el caso de que en una convocatoria de ayuda no se agotase la totalidad del crédito reservado para dichas zonas, el crédito no utilizado podrá destinarse a incrementar el de proyectos o actuaciones de solicitantes que sean desarrolladas en el resto de territorio comarcal.

IV.5. TABLAS DE BAREMACIÓN

1. CRITERIOS DE BAREMACIÓN DE CARÁCTER COMÚN PARA PROYECTOS PRODUCTIVOS

Los proyectos se valorarán inicialmente según el cumplimiento de los requisitos obligatorios de selección antes enumerados.

Todo proyecto que se haya admitido por el cumplimiento de estos requisitos, se puntuará según los siguientes criterios que aquí se desarrollan, teniendo que conseguir una puntuación mínima para poder ser subvencionable equivalente a 32 de los 80 puntos totales.

Los criterios o apartados a puntuar son los siguientes:

- 1) Tipo de proyecto.
- 2) Tipo de promotor.
- 3) Según cuantía de la inversión.
- 4) Campos de especial interés.
- 5) Creación de empleo.
- 6) Según producto o servicio (innovación).
- 7) Medioambiente.
- 8) Utilización de recursos endógenos de la comarca.
- 9) Compensación
- 10) Viabilidad técnica, económica y financiera.

ASOCIACIÓN PARA EL DESARROLLO DE LA COMARCA MONTE IBÉRICO-CORREDOR DE ALMANSA 30
C/ PÓSITO, 1 02691 BONETE (ALBACETE) • Tlf.-967333406
e-mail: gerencia@cedermonteiberico.com administracion@cedermonteiberico.com



ASOCIACIÓN PARA EL DESARROLLO DE LA COMARCA DE MONTE IBÉRICO

Código Seguro de Verificación: E7AA ZM24 T2CX 29KE JQAU

PROCEDIMIENTO DE GESTIÓN. VERSIÓN 8ª - SEFYCU 3706144

La comprobación de la autenticidad de este documento y otra información está disponible en <https://adcmi.sedipualba.es/>



FIRMADO POR

ANTONIO CALERO BELMONTE
PRESIDENTE
25/04/2022



FIRMADO POR

JUAN DEL AMOR SÁNCHEZ
RAE
26/04/2022

INSCRITA EN EL REGISTRO ÚNICO DE ASOCIACIONES DE LA JUNTA DE COMUNIDADES DE CASTILLA LA MANCHA, N.º 12.257, C.I.F. G0232287

Nº 1	CRITERIO (máximo 10 puntos, no acumulables)	Puntos
TIPO DE PROYECTO	Proyecto de nueva creación.	10
	Proyecto de modernización y / traslado	5
	Proyecto de ampliación	7
	Total	

Nº 2	CRITERIOS (máximo 10 puntos, no acumulables)	Puntos
TIPO DE PROMOTOR	Desempleada mujer	10
	Desempleado hombre	8
	Desempleado/a discapacitado (discapacidad superior al 33% acreditada)	10
	Desempleado/a joven menor de 35 años	10
	Autónomo/a	5
	Cooperativa o SAT*	7
	Sociedad mercantil*	5
	Sociedad laboral*	6
Total		

- Si se trata de la constitución de una cooperativa/SAT, sociedad mercantil o laboral, si el 50% o más de los socios o cooperativistas que la van a integrar, reúnen el requisito de joven, mujer o discapacitado desempleado, se puntuaría según la puntuación establecido en los respectivos apartados. En el resto de casos la puntuación será la establecida para las distintas tipologías jurídicas.

ASOCIACIÓN PARA EL DESARROLLO DE LA COMARCA MONTE IBÉRICO-CORREDOR DE ALMANSA 31
C/ PÓSITO, 1 02691 BONETE (ALBACETE) • Tlf.-967333406
e-mail: gerencia@cedermonteiberico.com administracion@cedermonteiberico.com





FIRMADO POR

ANTONIO CALERO BELMONTE
PRESIDENTE
25/04/2022



FIRMADO POR

JUAN DEL AMOR SÁNCHEZ
RAF
26/04/2022

INSCRITA EN EL REGISTRO ÚNICO DE ASOCIACIONES DE LA JUNTA DE COMUNIDADES DE CASTILLA-LA MANCHA, N.º 12.257, C.I.F. GR232287



Nº 3	CRITERIOS (máximo 10 puntos, no acumulables)	Puntos
SEGÚN CUANTIA DE INVERSION	Hasta 100.000,00 €	10
	Desde 100.000,00 € hasta 300.000,00 €	7
	Más de 300.000,00 €	5
	Total	

Nº 4	CRITERIO (máximo 5 puntos no acumulables)	Puntos
CAMPOS DE ESPECIAL INTERES	Cambio climático y medioambiente	5
	Fomento de las NTIC, tecnología e internet	5
	Actividad emergente en la comarca fuera de las anteriores: energías renovables, biotecnología, investigación, psicología y salud mental, socio sanitario, medicina y salud, traducción e interpretación, especialistas en desarrollo de negocios, comercio exterior.	3
	Turismo rural	4
	Otros supuestos no contemplados anteriormente	2
	Total	

Nº 5	CRITERIOS (máximo 10 puntos, acumulables)	puntos
CREACIÓN DE EMPLEO	Por cada puesto indefinido a jornada completa creado de mujer, joven menor de 35 años o discapacitado (superior al 33%)	4
	Por cada puesto indefinido creado en el resto de casos	3
	Por aumento en horas de la jornada de trabajo (de media jornada a jornada completa o 4 horas mas) o conversión de un contrato temporal en fijo	2
	Total	

ASOCIACIÓN PARA EL DESARROLLO DE LA COMARCA MONTE IBÉRICO-CORREDOR DE ALMANSA 32
C/ PÓSITO, 1 02691 BONETE (ALBACETE) • Tlf.-967333406
e-mail: gerencia@cedermonteiberico.com administracion@cedermonteiberico.com



ASOCIACIÓN PARA EL DESARROLLO DE LA COMARCA DE MONTE IBÉRICO

Código Seguro de Verificación: E7AA ZM24 T2CX 29KE JQAU

PROCEDIMIENTO DE GESTIÓN. VERSIÓN 8ª - SEFYCU 3706144

La comprobación de la autenticidad de este documento y otra información está disponible en <https://adcmi.sedipualba.es/>



FIRMADO POR

ANTONIO CALERO BELMONTE
PRESIDENTE
25/04/2022



FIRMADO POR

JUAN DEL AMOR SÁNCHEZ
RAF
26/04/2022

INSCRITA EN EL REGISTRO ÚNICO DE ASOCIACIONES DE LA JUNTA DE COMUNIDADES DE CASTILLA-LA MANCHA, N.º 12.257, C.I.F. G0232287

Nº 6	CRITERIOS (máximo 5 puntos no acumulables)	Puntos
SEGÚN PRODUCTO SERVICIO (INNOVACIÓN)	Producto o servicio inexistente en la comarca	5
	Producto o servicio no existente en la localidad	4
	Producto o servicio de calidad (diferenciada, ecológica etc.....)	4
	Incorporación de nuevos métodos de explotación y comercialización.	3
	Nuevo yacimiento de empleo (servicios relacionados con la vida cotidiana, servicios de mejora del marco de la vida, como ayuda a domicilio y atención a la infancia, servicios culturales y de ocio).	5
	Otros supuestos no contemplados anteriormente	2
	Total	

Nº 7	CRITERIOS (máximo 5 puntos, acumulables)	Puntos
MEDIOAMBIENTE	Contempla la eficiencia energética (acreditar mínimo 10% del importe elegible del proyecto)	2
	Contempla el uso de energía renovable (acreditar mínimo 10% del importe elegible del proyecto)	4
	Valoración de la gestión correcta de residuos (debe acreditarse)	4
	Proyecto ubicado en un municipio con espacios naturales protegidos o red Natura 2000.	3
	Sin impacto	0
	Total	

ASOCIACIÓN PARA EL DESARROLLO DE LA COMARCA MONTE IBÉRICO-CORREDOR DE ALMANSA 33
C/ PÓSITO, 1 02691 BONETE (ALBACETE) • Tlf.-967333406
e-mail: gerencia@cedermonteiberico.com administracion@cedermonteiberico.com





FIRMADO POR

ANTONIO CALERO BELMONTE
PRESIDENTE
25/04/2022

FIRMADO POR

JUAN DEL AMOR SÁNCHEZ
RAE
26/04/2022

INSCRITA EN EL REGISTRO UNICO DE ASOCIACIONES DE LA JUNTA DE COMUNIDADES DE CASTILLA LA MANCHA, N.º 12.257, C.I.F. GR232287

Nº 8	CRITERIOS (máximo 5 puntos, acumulables)	Puntos
UTILIZACION DE RECURSOS ENDOGENOS DE LA COMARCA	Puesta en valor de recursos naturales, patrimoniales o productivos locales ociosos	4
	Potenciación de recursos turísticos	4
	Orientación hacia el exterior de la comarca	5
	Incremento del valor añadido de productos locales claramente implantados en la comarca	3
	Actuación que fomente el tejido asociativo y empresarial	2
	Compra de materias primas, productos y servicios de la comarca	3
	Otros supuestos no contemplados anteriormente	0
	Total	

Nº 9	CRITERIOS (máximo 10 puntos, no acumulables)	Puntos
COMPENSACIÓN	Municipios < a 1.000 habitantes	10
	Municipios entre 1.001 y 3.000 habitantes.	8
	Municipios entre 3.001 y 9.999 habitantes.	7
	Municipios ≥ 10.000 habitantes.	6
	Total	

Nº 10	CRITERIOS (máximo 10 puntos acumulables, mínimo exigible 5)	Puntos
VIABILIDAD TECNICA ECONOMICA Y FINANCIERA	TIR ≥ 10%	2,5
	PAY BACK ≤ 10 AÑOS	2,5
	Liquidez ≥ 1	2,5
	Endeudamiento ≤ 30%	2,5
	Total	

ASOCIACIÓN PARA EL DESARROLLO DE LA COMARCA MONTE IBÉRICO-CORREDOR DE ALMANSA 34
C/ PÓSITO, 1 02691 BONETE (ALBACETE) • Tlf.-967333406
e-mail: gerencia@cedermonteiberico.com administracion@cedermonteiberico.com





FIRMADO POR

ANTONIO CALERO BELMONTE
PRESIDENTE
25/04/2022



FIRMADO POR

JUAN DEL AMOR SÁNCHEZ
RAF
26/04/2022

INSCRITA EN EL REGISTRO ÚNICO DE ASOCIACIONES DE LA JUNTA DE COMUNIDADES DE CASTILLA-LA MANCHA, N.º 12.257, C.I.F. G0232287

2. CRITERIOS DE BAREMACIÓN DE CARÁCTER COMÚN PARA PROYECTOS NO PRODUCTIVOS E INTERMEDIOS

Los proyectos se valorarán inicialmente según el cumplimiento de los requisitos obligatorios de selección antes enumerados.

Todo proyecto que se haya admitido por el cumplimiento de estos requisitos, se puntuará según los siguientes criterios que aquí se desarrollan, teniendo que conseguir en todo caso una puntuación mínima de 32 de los 80 puntos totales, para poder ser subvencionable.

Los criterios o apartados a puntuar son los siguientes:

- 1) Tipo de proyecto.
- 2) Tipo de promotor.
- 3) Ámbito del proyecto.
- 4) Tipo de inversión.
- 5) Campos de especial interés.
- 6) Valor de recursos locales.
- 7) Repercusión entre la población.
- 8) Compensación.

Nº 1	CRITERIO (máximo 10 puntos, no acumulables)	Puntos
TIPO DE PROYECTO	Proyecto de nueva creación.	10
	Proyecto de modernización (lleva aparejado simplemente la adquisición de mobiliario, maquinaria equipos...)	4
	Proyecto de ampliación o reforma	6
	Total	





FIRMADO POR

ANTONIO CALERO BELMONTE
PRESIDENTE
25/04/2022



FIRMADO POR

JUAN DEL AMOR SÁNCHEZ
RAE
26/04/2022

INSCRITA EN EL REGISTRO ÚNICO DE ASOCIACIONES DE LA JUNTA DE COMUNIDADES DE CASTILLA-LA MANCHA, N.º 12.257, C.I.F. G0232287

Nº 2	CRITERIO (máximo 10 puntos, no acumulables)	Puntos
TIPO DE PROMOTOR	Mancomunidad	10
	Administración Local	9
	Asociaciones	6
	Fundaciones	7
	Total	

Nº 3	CRITERIO (máximo 10 puntos, no acumulables)	Puntos
AMBITO DEL PROYECTO	Afecta a toda la comarca	10
	Afecta a más de un municipio	9
	Afecta a un municipio	5
	Total	

Nº 4	CRITERIO (máximo 10 puntos, no acumulables)	Puntos
TIPO DE INVERSIÓN	Inversiones específicas contra la despoblación (municipios que en los últimos 5 años de forma progresiva experimenten disminución de la población así como municipios, pedanías ... de menos de 1.000 habitantes)	10
	Dinamización	8
	Promoción	7
	Cursos, jornadas o encuentros	8
	Otros (Proyectos que se encuadran en las medidas 4 y 5, es decir infraestructuras o patrimonio rural, siempre que no se dé el criterio de la despoblación)	5
	Total	

ASOCIACIÓN PARA EL DESARROLLO DE LA COMARCA MONTE IBÉRICO-CORREDOR DE ALMANSA 36
C/ PÓSITO, 1 02691 BONETE (ALBACETE) • Tlf.-967333406
e-mail: gerencia@cedermonteiberico.com administracion@cedermonteiberico.com





FIRMADO POR

ANTONIO CALERO BELMONTE
PRESIDENTE
25/04/2022



FIRMADO POR

JUAN DEL AMOR SÁNCHEZ
RAF
26/04/2022

INSCRITA EN EL REGISTRO ÚNICO DE ASOCIACIONES DE LA JUNTA DE COMUNIDADES DE CASTILLA-LA MANCHA, N.º 12.257, C.I.F. G0232287



Unión Europea
Fondo Europeo Agrícola
de Desarrollo Rural
Europa invierte en las zonas rurales



Nº 5	CRITERIO (máximo 10 puntos, no acumulables)	Puntos
CAMPOS DE ESPECIAL INTERÉS	Fomento de las NTIC	8
	Mejora la oferta de servicios de la población	10
	Puesta en valor y promoción del patrimonio	9
	Accesibilidad	9
	Eficiencia energética	9
	Identidad comarcal	10
	Otros supuestos no contemplados anteriormente	0
	Total	

Nº 6	CRITERIO (máximo 10 puntos, no acumulables)	Puntos
VALOR DE RECURSOS LOCALES	Creación de instalaciones y servicios	10
	Renovación de edificios e infraestructuras.	10
	Recuperación mejora de recursos.	9
	Edición de material de difusión, páginas Web y campañas informativas	7
	Señalización y accesos	8
	Embellecimiento de los pueblos	8
	Mejoras ambientales	8
	Otros supuestos no contemplados anteriormente	0
	Total	

ASOCIACIÓN PARA EL DESARROLLO DE LA COMARCA MONTE IBÉRICO-CORREDOR DE ALMANSA 37
C/ PÓSITO, 1 02691 BONETE (ALBACETE) • Tlf.-967333406
e-mail: gerencia@cedermonteiberico.com administracion@cedermonteiberico.com



ASOCIACIÓN PARA EL DESARROLLO DE LA COMARCA DE MONTE IBÉRICO

Código Seguro de Verificación: E7AA ZM24 T2CX 29KE JQAU

PROCEDIMIENTO DE GESTIÓN. VERSIÓN 8ª - SEFYCU 3706144

La comprobación de la autenticidad de este documento y otra información está disponible en <https://adcmi.sedipualba.es/>



FIRMADO POR

ANTONIO CALERO BELMONTE
PRESIDENTE
25/04/2022



FIRMADO POR

JUAN DEL AMOR SÁNCHEZ
RAE
26/04/2022

INSCRITA EN EL REGISTRO ÚNICO DE ASOCIACIONES DE LA JUNTA DE COMUNIDADES DE CASTILLA LA MANCHA, N.º 12.257, C.I.F. GR232287

Nº 7	CRITERIOS (máximo 10 puntos, no acumulables)	Puntos
REPERCUSIÓN ENTRE LA POBLACIÓN	Población en general	10
	Juventud	9
	Infancia	6
	Tercera edad	7
	Total	

Nº 8	CRITERIOS (máximo 10 puntos, no acumulables)	Puntos
COMPENSACIÓN	Municipios < a 1.001 habitantes	10
	Municipios entre 1.001 y 3.000 habitantes.	8
	Municipios entre 3.001 y 9.999 habitantes.	7
	Municipios ≥ 10.000 habitantes.	5
	Total	

Notas:

- Los proyectos del G.A.L. no se baremarán y tendrán una subvención del 100%.
- La ayuda, en el resto de casos, se calculará proporcionalmente a la puntuación obtenida, siendo 80 puntos el máximo de ayuda.
- La Administración Local podrá llegar hasta el 90% las Asociaciones y Fundaciones, hasta el 80% de ayuda, de la inversión elegible.
- La cantidad máxima a recibir por promotor en las actuaciones de todos estos ámbitos será de 200.000 euros durante 3 ejercicios consecutivos, contados desde la resolución de concesión (Art. 12 de la Orden 04/02/2016).

ASOCIACIÓN PARA EL DESARROLLO DE LA COMARCA MONTE IBÉRICO-CORREDOR DE ALMANSA 38
C/ PÓSITO, 1 02691 BONETE (ALBACETE) • Tlf.-967333406
e-mail: gerencia@cedermonteiberico.com administracion@cedermonteiberico.com





FIRMADO POR

ANTONIO CALERO BELMONTE
PRESIDENTE
25/04/2022



FIRMADO POR

JUAN DEL AMOR SÁNCHEZ
RAE
26/04/2022

INSCRITA EN EL REGISTRO UNICO DE ASOCIACIONES DE LA JUNTA DE COMUNIDADES DE CASTILLA LA MANCHA, N.º 12.257, C.I.F. G0232287

3. CRITERIOS DE BAREMACIÓN DE CARÁCTER COMUN PARA PROYECTOS DE FORMACIÓN

Los proyectos se valorarán, inicialmente, según el cumplimiento de los requisitos obligatorios de selección antes enumerados.

Todo proyecto que se haya admitido por el cumplimiento de estos requisitos, se puntuará según los siguientes criterios que aquí se desarrollan, teniendo que conseguir en todo caso una puntuación mínima de 32 puntos de los 80 totales, para poder ser subvencionable.

Los criterios o apartados a puntuar son los siguientes:

- 1) Compensación
- 2) Tipo de formación
- 3) Tipo de promotor
- 4) Impacto del proyecto formativo.

Nº 1	CRITERIOS (máximo 20 puntos, no acumulables)	Puntos
COMPENSACIÓN	Municipios < a 1.000 habitantes	20
	Municipios entre 1.001 y 3.000 habitantes.	17
	Municipios entre 3.001 y 9.999 habitantes.	15
	Municipios ≥ 10.000 habitantes.	7
	Varios municipios, Mancomunidad...	20
	Total	

Nº 2	CRITERIOS (máximo 20 puntos, no acumulables)	Puntos
TIPO DE FORMACIÓN	Formación que genera con posterioridad actividad económica o empleo	20
	Formación para colectivos desfavorecidos o fines de interés social	15
	Formación para colectivos infantiles o juveniles (hasta 18 años)	12
	Formación en la empresa a la carta o según necesidades del sector	10

ASOCIACIÓN PARA EL DESARROLLO DE LA COMARCA MONTE IBÉRICO-CORREDOR DE ALMANSA 39
C/ PÓSITO, 1 02691 BONETE (ALBACETE) • Tlf.-967333406
e-mail: gerencia@cedermonteiberico.com administracion@cedermonteiberico.com





FIRMADO POR

ANTONIO CALERO BELMONTE
PRESIDENTE
25/04/2022



FIRMADO POR

JUAN DEL AMOR SÁNCHEZ
RAE
26/04/2022

INSCRITA EN EL REGISTRO ÚNICO DE ASOCIACIONES DE LA JUNTA DE COMUNIDADES DE CASTILLA-LA MANCHA, N.º 12.257, C.I.F. G0232287



	Formación general o fuera de empresas o entidades	5
	Total	

Nº 3	CRITERIOS (máximo 20 puntos, no acumulables)	Puntos
TIPO DE PROMOTOR	Si el promotor es una asociación sin ánimo de lucro	20
	Si el promotor es una entidad pública	15
	Si el promotor es una empresa privada	7
	Total	

Nº 4	CRITERIOS (máximo 20 puntos, no acumulables)	Puntos
IMPACTO DEL PROYECTO FORMATIVO	Beneficiarios del proyecto (inactivos que buscan trabajo tras su participación; participantes que obtienen una cualificación tras su participación; participantes que obtienen un empleo, incluido por cuenta propia, tras su participación, participantes desfavorecidos que buscan trabajo, se integran en los sistemas de educación o formación, obtienen una cualificación o un empleo tras su participación)	20
	Si las actuaciones persiguen los objetivos transversales cambio climático, medio ambiente e innovación	15
	Si las actuaciones persiguen los objetivos relacionados con el empleo y la actividad económica	10
	Si las actuaciones persiguen los objetivos estratégicos de la estrategia distintos a los anteriores	7
	Total	

Notas:

- Los proyectos del G.A.L. no se baremarán y tendrán una subvención del 100%.
- La ayuda, en el resto de casos, se calculará proporcionalmente a la puntuación obtenida, siendo 80 puntos el máximo de ayuda.
- La Administración Local podrá llegar hasta el 90% y las Asociaciones, Fundaciones y otras análogas hasta el 80% y personas físicas, jurídicas u otras hasta el 45% de ayuda, de la inversión elegible.
- La cantidad máxima a recibir por promotor en las actuaciones de todos estos ámbitos, será de 200.000 euros durante 3 ejercicios consecutivos, contados desde la resolución de concesión (Art. 12 de la Orden 04/02/2016)

ASOCIACIÓN PARA EL DESARROLLO DE LA COMARCA MONTE IBÉRICO-CORREDOR DE ALMANSA 40
C/ PÓSITO, 1 02691 BONETE (ALBACETE) • Tlf.-967333406
e-mail: gerencia@cedermonteiberico.com administracion@cedermonteiberico.com



ASOCIACIÓN PARA EL DESARROLLO DE LA COMARCA DE MONTE IBÉRICO

Código Seguro de Verificación: E7AA ZM24 T2CX 29KE JQAU

PROCEDIMIENTO DE GESTIÓN. VERSIÓN 8ª - SEFYCU 3706144

La comprobación de la autenticidad de este documento y otra información está disponible en <https://adcmi.sedipualba.es/>



FIRMADO POR

ANTONIO CALERO BELMONTE
PRESIDENTE
25/04/2022



FIRMADO POR

JUAN DEL AMOR SÁNCHEZ
RAE
26/04/2022

INSCRITA EN EL REGISTRO UNICO DE ASOCIACIONES DE LA JUNTA DE COMUNIDADES DE CASTILLA LA MANCHA. N.º 12.257. C.I.F. G02322857



V. ORGANIGRAMA. FUNCIONES Y RESPONSABILIDADES

El Grupo de Acción Local de la Comarca se constituye en Asociación, que se denomina **"ASOCIACIÓN PARA EL DESARROLLO DE LA COMARCA "MONTE IBÉRICO CORREDOR DE ALMANSA"**".

La Asociación es una entidad sin fines de lucro, que se rige por lo dispuesto en la Ley Orgánica 1/2002 de 22 de Marzo, reguladora del derecho de Asociaciones, por sus Estatutos y Reglamentos de Régimen Interno, así como por los acuerdos válidamente adoptados por su Asamblea General y Órganos Directivos dentro de la esfera de su respectiva competencia.

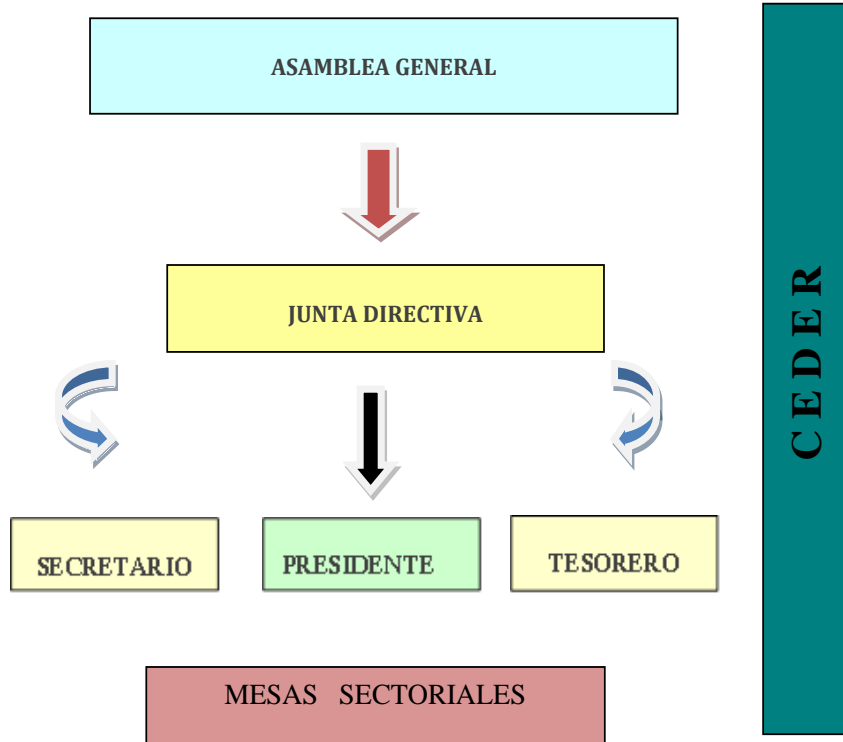

ASOCIACIÓN PARA EL DESARROLLO DE LA COMARCA MONTE IBÉRICO-CORREDOR DE ALMANSA 41
C/ PÓSITO, 1 02691 BONETE (ALBACETE) • Tlf.-967333406
e-mail: gerencia@cedermonteiberico.com administracion@cedermonteiberico.com



ASOCIACIÓN PARA EL DESARROLLO DE LA COMARCA DE MONTE IBÉRICO

PROCEDIMIENTO DE GESTIÓN. VERSIÓN 8ª - SEFYCU 3706144

Código Seguro de Verificación: E7AA ZM24 T2CX 29KE JQAU

La comprobación de la autenticidad de este documento y otra información está disponible en <https://adcmi.sedipualba.es/>



FIRMADO POR

ANTONIO CALERO BELMONTE
PRESIDENTE
25/04/2022



FIRMADO POR

JUAN DEL AMOR SÁNCHEZ
RAE
26/04/2022

INSCRITA EN EL REGISTRO UNICO DE ASOCIACIONES DE LA JUNTA DE COMUNIDADES DE CASTILLA LA MANCHA, N.º 12.257. C.I.F. GR232287



ÓRGANOS DE LA ASOCIACIÓN

♦ El Órgano supremo de gobierno de la Asociación es la **ASAMBLEA GENERAL**, la cual estará integrada por todos sus asociados.

Se reunirá, al menos con carácter ordinario, una vez al año.

Funciones, según el art. 12 de las Estatutos:

1.- Se requerirá el voto de las dos terceras partes de los asociados presentes o representados, para decidir sobre los asuntos siguientes:

- a) Aprobación y modificación de los Estatutos Sociales.
- b) Cese anticipado de los miembros de la Junta Directiva.
- c) Disolución de la Asociación.
- d) Disposición o enajenación de bienes inmuebles.
- e) Aprobación del Reglamento de Régimen Interior, en su caso.

2.- La Asamblea adoptará los acuerdos por mayoría simple de los votos presentes o representados, en relación con los siguientes asuntos de su competencia:

- a) Cuenta y Balance del ejercicio, Presupuesto anual y Memoria o Plan de Actividades.
- b) Control de la actividad y gestión de la Junta Directiva.
- c) Elección o sustitución de los miembros de la Junta Directiva a propuesta de cada sector.
- d) Cualquier otro asunto que le competa en virtud de los presentes Estatutos o de normas legales o reglamentarias.

♦ La **JUNTA DIRECTIVA** es el órgano de gestión y representación de la Asociación y su actuación no puede ir en contra de los acuerdos adoptados en la Asamblea General.

La Junta Directiva estará integrada por **21 miembros** nombrados en la Asamblea General de entre los representantes de los asociados y a propuesta de cada sector (a excepción de los representantes de los Ayuntamientos), distribuidos de la siguiente manera:

- Siete miembros designados por los Ayuntamientos.
- Dos en representación de empresas de economía social.
- Uno por el sector de hostelería y turismo.
- Uno en representación de entidades financieras.

ASOCIACIÓN PARA EL DESARROLLO DE LA COMARCA MONTE IBÉRICO-CORREDOR DE ALMANSA 42
C/ PÓSITO, 1 02691 BONETE (ALBACETE) • Tlf.-967333406
e-mail: gerencia@cedermonteiberico.com administracion@cedermonteiberico.com



ASOCIACIÓN PARA EL DESARROLLO DE LA COMARCA DE MONTE IBÉRICO

Código Seguro de Verificación: E7AA ZM24 T2CX 29KE JQAU

PROCEDIMIENTO DE GESTIÓN. VERSIÓN 8ª - SEFYCU 3706144

La comprobación de la autenticidad de este documento y otra información está disponible en <https://adcmi.sedipualba.es/>



FIRMADO POR

ANTONIO CALERO BELMONTE
PRESIDENTE
25/04/2022



FIRMADO POR

JUAN DEL AMOR SÁNCHEZ
RAF
26/04/2022

INSCRITA EN EL REGISTRO ÚNICO DE ASOCIACIONES DE LA JUNTA DE COMUNIDADES DE CASTILLA-LA MANCHA, N.º 12.257, C.I.F. G0232287



- Uno en representación de los sindicatos.
- Dos por el sector agrario.
- Uno en representación de la patronal o sector empresarial.
- Uno por Asociaciones de Bienestar Social
- Uno en representación de Asociación de Mujeres
- Uno en representación de asociación de jóvenes
- Tres por Asociaciones Culturales, AMPA'S.....

Cargos:

- Presidente:** Ostenta la representación legal de la Asociación.
- Vicepresidentes:** Sustituyen al Presidente en casos de vacante, ausencia o enfermedad.
- Secretario:** Certifica los acuerdos de la Asociación.
- Tesorero:** Será clavero de la Asociación y controlar las entradas y salidas de fondos.

Funciones:

- a) Ejecutar los acuerdos de la Asamblea General.
- b) Adoptar y ejecutar las acciones de gobierno y administración de la Asociación.
- c) Adoptar cuantas medidas fuesen precisas para el cumplimiento de los fines estatutarios y, en general, de la buena marcha de la Asociación.
- d) Presentar a la Asamblea las Cuentas Anuales: Balance, Cuenta de Pérdidas y Ganancias, Memoria, Presupuesto Anual y Plan de Actividades.
- e) Interpretar los preceptos contenidos en los Estatutos o en los Reglamentos o Normas Internas, en su caso.
- f) Organizar y coordinar las actividades y distribuir los trabajos y responsabilidades entre los asociados.
- g) Acordar la cuantía de las cuotas de ingreso y periódicas y su forma de pago.
- h) Elaborar, en su caso, los Reglamentos o Normas Internas.
- i) Decidir sobre la creación y composición de las Mesas Sectoriales.
- j) Adherirse a Federaciones o Asociaciones.
- k) Aprobar programas o proyectos de desarrollo de la comarca.

ASOCIACIÓN PARA EL DESARROLLO DE LA COMARCA MONTE IBÉRICO-CORREDOR DE ALMANSA 43
 C/ PÓSITO, 1 02691 BONETE (ALBACETE) • Tlf.-967333406
 e-mail: gerencia@cedermonteiberico.com administracion@cedermonteiberico.com



ASOCIACIÓN PARA EL DESARROLLO DE LA COMARCA DE MONTE IBÉRICO

Código Seguro de Verificación: E7AA ZM24 T2CX 29KE JQAU

PROCEDIMIENTO DE GESTIÓN. VERSIÓN 8ª - SEFYCU 3706144

La comprobación de la autenticidad de este documento y otra información está disponible en <https://adcmi.sedipualba.es/>



FIRMADO POR

ANTONIO CALERO BELMONTE
PRESIDENTE
25/04/2022



FIRMADO POR

JUAN DEL AMOR SÁNCHEZ
RAF
26/04/2022

INSCRITA EN EL REGISTRO ÚNICO DE ASOCIACIONES DE LA JUNTA DE COMUNIDADES DE CASTILLA-LA MANCHA, N.º 12.257, C.I.F. G0232287



- l) Nombrar al Presidente, Vicepresidentes, Secretario y Tesorero.
- m) Cuantas deriven de las Leyes o los Estatutos o, en general cuantas facultades no estén reservadas por aquella o por estos a otros órganos sociales.

La Asociación para el Desarrollo de la Comarca “Monte Ibérico-Corredor de Almansa” establece un modelo de participación que garantiza el tratamiento de todos los sectores de actividad (enfoque global), que tiene en cuenta el territorio en el que se asienta (enfoque territorial) y que avance más allá de la participación “formal” de la población, mediante la constitución de **MESAS SECTORIALES y COMISIONES EXTRAORDINARIAS**.

Las Mesas Sectoriales:

- a) Tienen como función el estudio, impulso, informe y propuesta de actuaciones dentro de un sector o de un programa de interés para la Asociación, en el desarrollo de sus fines.
- b) Son el instrumento de la Asociación para el contacto y participación de la sociedad comarcal dentro de sus actividades y fines.

Las Comisiones Extraordinarias tienen como función el estudio o gestión de un asunto determinado. Estarán compuestas por miembros de la Junta Directiva y presididas por el Presidente o Vicepresidente, salvo que renuncien o, por mayoría absoluta se designe a persona distinta. Podrán contar con asesores externos, que serán miembros de la Comisión con voz pero sin voto.

Para el cumplimiento de los objetivos del programa comarcal y en razón al carácter público de los fondos que se gestionarán, la actuación del Grupo de Acción Local, garantizará los principios de colaboración, objetividad, publicidad, imparcialidad y libre concurrencia.

- **COLABORACIÓN:** Con los ciudadanos en general y con las entidades públicas o privadas del territorio, pertenezcan o no al Grupo de Acción Local, así como con los demás Grupos de Acción Local.
- **OBJETIVIDAD:** Se cumplirá mediante la fijación previa de los procedimientos de gestión y los criterios de valoración de los proyectos anteriormente citados y la adecuada motivación de la resolución de concesión o denegación.
- **PUBLICIDAD:** El Grupo de acción Local dará la publicidad adecuada a la aplicación del programa a la población de la comarca, así como de las normas del régimen de ayudas, del procedimiento de gestión y los criterios de valoración de los proyectos, como, de forma periódica y no inferior a un semestre de los proyectos seleccionados, inversiones aceptadas y

ASOCIACIÓN PARA EL DESARROLLO DE LA COMARCA MONTE IBÉRICO-CORREDOR DE ALMANSA 44
C/ PÓSITO, 1 02691 BONETE (ALBACETE) • Tlf.-967333406
e-mail: gerencia@cedermonteiberico.com administracion@cedermonteiberico.com



ASOCIACIÓN PARA EL DESARROLLO DE LA COMARCA DE MONTE IBÉRICO

Código Seguro de Verificación: E7AA ZM24 T2CX 29KE JQAU

PROCEDIMIENTO DE GESTIÓN. VERSIÓN 8ª - SEFYCU 3706144

La comprobación de la autenticidad de este documento y otra información está disponible en <https://adcmi.sedipualba.es/>



FIRMADO POR

ANTONIO CALERO BELMONTE
PRESIDENTE
25/04/2022



FIRMADO POR

JUAN DEL AMOR SÁNCHEZ
RAE
26/04/2022

INSCRITA EN EL REGISTRO ÚNICO DE ASOCIACIONES DE LA JUNTA DE COMUNIDADES DE CASTILLA-LA MANCHA, N.º 12.257, C.I.F. GR232287



subvenciones concedidas. Asimismo, los beneficiarios finales publicarán el proyecto auxiliado mediante placas o carteles, adecuados al caso.

- **IMPARCIALIDAD:** Los miembros del órgano de decisión se abstendrán de participar en los debates y votaciones, así como en todo el proceso de tramitación de aquellos proyectos, en los que tengan un interés directo o indirecto por motivos de titularidad económicos o societarios de parentesco hasta el cuarto grado civil por consanguinidad y segundo por afinidad o adopción, amistad íntima o enemistad manifiesta.
- **LIBRE CONCURRENCIA:** Sin más limitaciones que las que se deriven de la propia convocatoria, tanto para la concesión de ayuda como para la contratación por el Grupo de Acción Local, de los recursos humanos o materiales, salvo los de uso cotidiano de pequeña cuantía, que sean necesarios para la formación de su equipo técnico y gerencial, su funcionamiento y cualquier estudio o asistencia técnica.

A estos efectos, tanto el G.A.L., como las Entidades Locales, Asociaciones Empresariales o sindicales y cualesquiera otras entidades de carácter representativo que formen parte de aquel, facilitarán la colocación en sus tablones de anuncios y la inserción en sus publicaciones de cuantos documentos, convocatorias, concursos o anuncios garanticen el cumplimiento de estos principios.

VI. PROCEDIMIENTO DE CONCESIÓN DE AYUDAS

El procedimiento de concesión de estas ayudas será el de concurrencia competitiva, de modo que se realizará una comparación de los proyectos presentados, una vez finalizado el plazo de solicitud de ayuda, a fin de establecer una prelación entre los mismos, de acuerdo con los criterios de selección y priorización que se han fijado en el apartado anterior.

Este tipo de procedimiento garantiza el trato equitativo de los solicitantes y uso satisfactorio de los recursos financieros, estableciendo para ello una puntuación mínima que garantice la calidad mínima de los proyectos seleccionados y que han de ser conforme a la estrategia del Grupo.

Una vez finalizado el plazo de presentación, las solicitudes de ayuda se agruparán en diferentes líneas de ayudas como proyectos productivos, no productivos, intermedios y proyectos de formación, dado que cada bloque tiene una asignación específica en las diferentes Convocatorias. A continuación, se establecerá el orden de prioridad de las solicitudes que resultará de la suma de puntos otorgados según los criterios anteriormente definidos, con la ayuda adicional si procede.

ASOCIACIÓN PARA EL DESARROLLO DE LA COMARCA MONTE IBÉRICO-CORREDOR DE ALMANSA 45
C/ PÓSITO, 1 02691 BONETE (ALBACETE) • Tlf.-967333406
e-mail: gerencia@cedermonteiberico.com administracion@cedermonteiberico.com



ASOCIACIÓN PARA EL DESARROLLO DE LA COMARCA DE MONTE IBÉRICO

Código Seguro de Verificación: E7AA ZM24 T2CX 29KE JQAU

PROCEDIMIENTO DE GESTIÓN. VERSIÓN 8ª - SEFYCU 3706144

La comprobación de la autenticidad de este documento y otra información está disponible en <https://adcmi.sedipualba.es/>



FIRMADO POR

ANTONIO CALERO BELMONTE
PRESIDENTE
25/04/2022



FIRMADO POR

JUAN DEL AMOR SÁNCHEZ
RAE
26/04/2022

INSCRITA EN EL REGISTRO UNICO DE ASOCIACIONES DE LA JUNTA DE COMUNIDADES DE CASTILLA LA MANCHA, N.º 12.257, C.I.F. GR232287



El máximo de puntos que puede obtener todo proyecto tanto de carácter productivo, no productivo, intermedio y de formación son 80 puntos.

Para que un proyecto sea seleccionado será necesario que obtenga como mínimo el 40% de la puntuación máxima, es decir 32 puntos en cualquier supuesto.

En Caso de empate de dos o más proyectos, el orden de prelación será establecido en función del sumatorio de los criterios de baremación siguientes:

En proyectos productivos: criterios 5 y 9. Si persiste el empate se tendrá en cuenta la empresa que más empleo genere, consolide y mantenga.

En no productivos: criterios 7 y 8.

En formación: criterios 1 y 4.

Se establecerán diferentes convocatorias por líneas de ayuda a lo largo del año.

Los criterios para evaluar las solicitudes quedan reflejados en cada Convocatoria de Ayudas.

VII. METODOLOGÍA PARA LA RECEPCIÓN Y ESTUDIO DE SOLICITUDES E INICIACIÓN DE LA ACCIÓN

1. PRESENTACIÓN DE SOLICITUDES.

La “Solicitud de Ayuda” se formalizará mediante modelo oficial facilitado por el Grupo y se presentará en la sede de la Asociación para el Desarrollo de la Comarca “Monte Ibérico-Corredor de Almansa”, situada en la C/ Pósito, 1 de Bonete, personalmente o a través de cualquiera de los medios previstos en la Ley 39/2015 de 1 de octubre del Procedimiento Administrativo Común de las Administraciones Públicas, siendo registrada en el Libro de Registro de Entradas de la Asociación, y quedando copia en poder del solicitante.

La documentación a presentar junto con la solicitud será la siguiente:

1) PROYECTO PRODUCTIVO

a) Memoria que incluya datos de la empresa: Actividad, fecha de constitución, objeto y capital social, su composición y nombre de las personas responsables, curriculum de los promotores del proyecto, descripción detallada y completa de las inversiones, presupuesto, descripción del proceso productivo, incorporación de aspectos innovadores o transferibles, incidencia de las inversiones en el medio ambiente, cambio climático y eficiencia energética, estudio económico y financiero, datos de empleo antes y después de ejecutar las inversiones...

ASOCIACIÓN PARA EL DESARROLLO DE LA COMARCA MONTE IBÉRICO-CORREDOR DE ALMANSA 46
C/ PÓSITO, 1 02691 BONETE (ALBACETE) • Tlf.-967333406
e-mail: gerencia@cedermonteiberico.com administracion@cedermonteiberico.com



ASOCIACIÓN PARA EL DESARROLLO DE LA COMARCA DE MONTE IBÉRICO

Código Seguro de Verificación: E7AA ZM24 T2CX 29KE JQAU

PROCEDIMIENTO DE GESTIÓN. VERSIÓN 8ª - SEFYCU 3706144

La comprobación de la autenticidad de este documento y otra información está disponible en <https://adcmi.sedipualba.es/>



FIRMADO POR

ANTONIO CALERO BELMONTE
PRESIDENTE
25/04/2022



FIRMADO POR

JUAN DEL AMOR SÁNCHEZ
RAF
26/04/2022

INSCRITA EN EL REGISTRO UNICO DE ASOCIACIONES DE LA JUNTA DE COMUNIDADES DE CASTILLA LA MANCHA, N.º 12.257, C.I.F. G6232287



Cuando la actividad sea formación o celebración de ferias o eventos, la memoria explicativa deberá contener: los objetivos, el contenido, la duración y fechas, los medios que se emplearán para su realización, un calendario de la actividad, descripción del personal encargado de su realización y el presupuesto detallado según los distintos conceptos de gasto.

- b) Proyecto de Ejecución de Obra: Será obligatoria su presentación cuando el proyecto implique la realización de cualquier tipo de construcción, y así lo requiera el Ayuntamiento para el otorgamiento de la correspondiente licencia de obra. El proyecto deberá estar realizado por técnico competente y la exigencia de visado atenderá a lo dispuesto en el Real Decreto 1000/2010, de 5 de agosto, sobre visado colegial obligatorio.

Cuando la obra no afecte a la cimentación o estructura (adecuación interior, embellecimiento, restauración de fachadas o cubiertas, etc.) se estará a lo que, en estos casos, exija el Ayuntamiento para el otorgamiento de licencias.

En el caso de que un solicitante no entregue el Proyecto de ejecución en fase de solicitud, en su defecto podrá presentar un Proyecto Básico realizado por un técnico competente, según las condiciones que recoge el artículo 6.1.3 del Real Decreto 314/2006, de 17 de marzo, por el que se aprueba el Código Técnico de la Edificación.

En el caso de que se haya presentado un Proyecto Básico, el solicitante deberá presentar el Proyecto definitivo de Ejecución antes de la formalización del contrato.

Si el promotor dispone de copia digital del proyecto de ejecución, esta deberá ser entregada al Grupo para su archivo.

- c) Facturas proforma, (Anexo 71) o presupuestos de las adquisiciones, contrataciones o gastos que se desean realizar y por cuya razón se solicita la subvención correspondiente. La consulta en plataformas como “einforma” o “infocif” resulta útil para determinar si existen indicios de que los proveedores no sean reales o/y la posible vinculación entre distintas empresas ofertantes. Tales consultas formarán parte del estudio del expediente como pista de auditoría.

Los gastos subvencionables deberán respetar el principio de moderación, por lo que solo serán admisibles aquellos gastos que sean acordes con los precios de mercado. A tal efecto el solicitante en el momento de solicitud deberá presentar **tres ofertas** de diferentes proveedores. La elección entre las ofertas presentadas deberá aportarse en la fase de solicitud, salvo que el órgano concedente autorice su presentación en la fase de justificación en aquellos casos en que el cumplimiento de la normativa sobre contratación pública lo impida, y deberá realizarse conforme a criterios de eficiencia y economía, debiendo justificarse expresamente en una memoria técnica la elección cuando no recaiga en la propuesta económica más ventajosa. En el caso de no ser así, se considerará

ASOCIACIÓN PARA EL DESARROLLO DE LA COMARCA MONTE IBÉRICO-CORREDOR DE ALMANSA 47
C/ PÓSITO, 1 02691 BONETE (ALBACETE) • Tlf.-967333406
e-mail: gerencia@cedermonteiberico.com administracion@cedermonteiberico.com



ASOCIACIÓN PARA EL DESARROLLO DE LA COMARCA DE MONTE IBÉRICO

Código Seguro de Verificación: E7AA ZM24 T2CX 29KE JQAU

PROCEDIMIENTO DE GESTIÓN. VERSIÓN 8ª - SEFYCU 3706144

La comprobación de la autenticidad de este documento y otra información está disponible en <https://adcmi.sedipualba.es/>



FIRMADO POR

ANTONIO CALERO BELMONTE
PRESIDENTE
25/04/2022



FIRMADO POR

JUAN DEL AMOR SÁNCHEZ
RAE
26/04/2022

INSCRITA EN EL REGISTRO ÚNICO DE ASOCIACIONES DE LA JUNTA DE COMUNIDADES DE CASTILLA-LA MANCHA, N.º 12.257, C.I.F. GR232287



como importe máximo subvencionable para ese concepto el correspondiente a la propuesta económica más ventajosa.

Se considera gasto subvencionable (a efectos de la petición de tres facturas) aquél elemento que por sí mismo sea funcional, entendiendo como tal el conjunto de elementos básicos, auxiliares y unitarios que constituyen una unidad con una función completa dentro de la actuación. Varios elementos de idénticas características deberán agruparse en un único gasto subvencionable. No obstante, se permitirá al/a la beneficiario/a agrupar varios elementos independientes en un único gasto subvencionable.

En el supuesto de adquisición de bienes inmuebles, deberá aportarse certificado de tasador independiente debidamente acreditado e inscrito en el correspondiente registro oficial, cuyo informe o tasación especifique que el precio de adquisición es acorde a los precios de mercado,

Cuando exista proyecto y proformas de diferentes constructores e instaladores con respecto a partidas incluidas en el proyecto, se considerará elegible el menor de los importes.

- Si el solicitante es una persona física, la fotocopia del DNI/NIF, y en el caso que sea una persona jurídica, la fotocopia del CIF junto con documentación justificativa de la personalidad jurídica y documento en que se delegue el poder de representación al representante de la persona jurídica, junto con copia de su DNI/NIF.
 - Declaración de otras ayudas obtenidas y/o solicitadas para la financiación del proyecto.
 - Acreditación del cumplimiento de las obligaciones fiscales y con la Seguridad Social y, en su caso, declaración/liquidación de impuestos y boletines de cotización, o autorización para ser recabadas estas obligaciones por medios electrónicos por la Consejería de Agricultura, Medio Ambiente y Desarrollo Rural.
- d) Acreditación de la propiedad o capacidad legal de uso y disfrute de los bienes del proyecto durante el periodo de compromiso. El periodo de compromiso será de 3 o 5 años a partir de la fecha del último pago, en función de lo descrito en el apartado 10.1.h) del Manual de Procedimiento de la JCCM.
- e) Los permisos, inscripciones, registros y/o cualesquiera otros requisitos que sean exigibles por la normativa de aplicación para el tipo de actividad de que se trate serán exigibles en el momento de la suscripción del contrato de ayuda, y/o en la fecha límite de ejecución del proyecto fijada en el contrato de ayuda.
- f) En su caso, documentación que acredite el cumplimiento de ser micro o pequeña empresa: certificado de vida laboral de la empresa de acuerdo con la letra n) de este mismo apartado, cuentas anuales presentadas en el registro mercantil e impuesto de sociedades de los dos años anteriores, así como de las empresas vinculadas o asociadas.

ASOCIACIÓN PARA EL DESARROLLO DE LA COMARCA MONTE IBÉRICO-CORREDOR DE ALMANSA 48
C/ PÓSITO, 1 02691 BONETE (ALBACETE) • Tlf.-967333406
e-mail: gerencia@cedermonteiberico.com administracion@cedermonteiberico.com



ASOCIACIÓN PARA EL DESARROLLO DE LA COMARCA DE MONTE IBÉRICO

PROCEDIMIENTO DE GESTIÓN. VERSIÓN 8ª - SEFYCU 3706144

Código Seguro de Verificación: E7AA ZM24 T2CX 29KE JQAU

La comprobación de la autenticidad de este documento y otra información está disponible en <https://adcmi.sedipualba.es/>



FIRMADO POR

ANTONIO CALERO BELMONTE
PRESIDENTE
25/04/2022



FIRMADO POR

JUAN DEL AMOR SÁNCHEZ
RAE
26/04/2022

INSCRITA EN EL REGISTRO UNICO DE ASOCIACIONES DE LA JUNTA DE COMUNIDADES DE CASTILLA LA MANCHA, N.º 12.257, C.I.F. G0232287



- g) En su caso, documentación que acredite que la empresa no se encuentra en crisis.
- h) Presentar el Plan de Prevención de Riesgos laborales cuando así se requiera y documentación que acredite no haber sido sancionado mediante resolución administrativa sentencia judicial firme por infracciones graves o muy graves en riesgos laborales, en el año inmediatamente anterior al de solicitud.
- i) Compromiso de creación o consolidación de empleo y mantenimiento de los mismos durante el periodo de compromiso. El periodo de compromiso será de 3 o 5 años a partir de la fecha del último pago, en función de lo descrito en el apartado 10.1.h) del Manual de Procedimiento de la JCCM.
- j) Compromiso de respetar el destino de la inversión durante al menos el periodo de compromiso. El periodo de compromiso será de 3 o 5 años a partir de la fecha del último pago, en función de lo descrito en el apartado 10.1.h) del Manual de Procedimiento de la JCCM.
- k) Compromiso de poner a disposición del Grupo, de la Comunidad Autónoma, de la Comisión de la UE o de los Órganos de Control establecidos, la documentación necesaria para que éstos puedan recabar información precisa y verificar la inversión o gasto, hasta los cinco años siguientes al último pago de la ayuda.
- l) Informe de trabajadores en alta en un código de cuenta de cotización e informe de la plantilla media de trabajadores en situación de alta, emitido por la Tesorería General de la Seguridad Social indicando el número de puestos de trabajo a lo largo de los 12 meses inmediatamente anteriores a la solicitud de ayuda.
- m) En todo caso, para que el IVA sea subvencionable, las Entidades Públicas deberán presentar Certificado del Secretario o Secretario-Interventor donde se indique que el IVA no es recuperable para la operación de la que se trate. El resto de promotores deberán presentar Certificación Censal expedida por la Agencia Tributaria, donde no figure el IVA como obligación tributaria.

Las Asociaciones, en el caso de que se solicite la subvención del IVA al declararse exentas todas o una parte de sus actividades, puede pedirse la siguiente documentación acreditativa disponible a través de la sede electrónica de la AEAT:

- Certificado de situación censal: nos proporciona información a fecha actual sobre las actividades desarrolladas y si pueden ser encuadrables en los supuestos de exención de la Ley del IVA, así como si la empresa está obligada a liquidar IVA (sujeta y no exenta, al menos en una parte de sus operaciones).
- Certificado del Resumen Anual del IVA (modelo 390): proporciona información a cierre del ejercicio anterior, de las actividades desarrolladas en el año anterior (principal y secundarias), IVA soportado y deducido, importes exentos de IVA, proratas y regímenes de deducción diferenciados. Conviene destacar, que el hecho de que una Entidad presente el modelo 390 a cero, no acredita que esté no sujeta y

ASOCIACIÓN PARA EL DESARROLLO DE LA COMARCA MONTE IBÉRICO-CORREDOR DE ALMANSA 49
C/ PÓSITO, 1 02691 BONETE (ALBACETE) • Tlf.-967333406
e-mail: gerencia@cedermonteiberico.com administracion@cedermonteiberico.com



ASOCIACIÓN PARA EL DESARROLLO DE LA COMARCA DE MONTE IBÉRICO

Código Seguro de Verificación: E7AA ZM24 T2CX 29KE JQAU

PROCEDIMIENTO DE GESTIÓN. VERSIÓN 8ª - SEFYCU 3706144

La comprobación de la autenticidad de este documento y otra información está disponible en <https://adcmi.sedipualba.es/>



FIRMADO POR

ANTONIO CALERO BELMONTE
PRESIDENTE
25/04/2022



FIRMADO POR

JUAN DEL AMOR SÁNCHEZ
RAF
26/04/2022

INSCRITA EN EL REGISTRO UNICO DE ASOCIACIONES DE LA JUNTA DE COMUNIDADES DE CASTILLA LA MANCHA, N.º 12.257. C.I.F. GR232287



exenta por todas sus actividades (porque en ese supuesto no estaría obligada a presentar el modelo), sino que en el ejercicio en cuestión no ha tenido operaciones (facturas de gastos e ingresos) relacionadas con sus actividades.

- Certificado de autoliquidaciones presentadas: nos informa si la entidad ha presentado declaraciones periódicas de liquidación de IVA (modelo 303) en relación a un ejercicio determinado (año actual o anteriores).
- n) En los casos que proceda, documento de consulta o inicio del Procedimiento de Evaluación de Impacto Ambiental, o notificación de la Dirección General de Evaluación Ambiental de la exención de dicho procedimiento.
- r) Declaración de conocimiento. Este documento, se entregará para su aceptación por parte del promotor, en el momento de la firma de la solicitud de ayuda, acompañado de un listado detallado de la documentación necesaria para la justificación de su proyecto, en caso de que sea aprobado.
- s) Ficha de terceros.
- t) Cualesquiera otros documentos que el G.A.L estime necesarios para poder adoptar motivadamente la correspondiente Resolución.

2) PROYECTO NO PRODUCTIVO, INTERMEDIO Y PROYECTOS DE FORMACIÓN

- a) Identificación del solicitante:
 - personas jurídicas: fotocopia de estatutos (si procede)
 - C.I.F
 - poder de representación del Alcalde, Presidente... y D.N.I.
- b) Memoria de las actuaciones, según modelo facilitado.
- c) Aprobación por el órgano competente de ejecutar dicha acción.
- d) Acreditación de la propiedad o capacidad legal de uso y disfrute del inmueble.
- e) Proyecto técnico de obra y/o de actividad visado (si procede) o en su defecto Memoria Valorada. A efectos del control de moderación de costes, en la Memoria Técnica, el profesional independiente deberá especificar la fuente de procedencia de los precios de referencia para la elaboración y cuantificación del Proyecto.
- f) Tres Presupuesto o facturas proforma de la adquisición de bienes o prestación de servicios. La elección entre las ofertas presentadas deberá aportarse en la fase de solicitud, salvo que el órgano concedente autorice su presentación en la fase de justificación en aquellos casos en que el cumplimiento de la normativa sobre contratación pública lo impida y

ASOCIACIÓN PARA EL DESARROLLO DE LA COMARCA MONTE IBÉRICO-CORREDOR DE ALMANSA 50
C/ PÓSITO, 1 02691 BONETE (ALBACETE) • Tlf.-967333406
e-mail: gerencia@cedermonteiberico.com administracion@cedermonteiberico.com



ASOCIACIÓN PARA EL DESARROLLO DE LA COMARCA DE MONTE IBÉRICO

Código Seguro de Verificación: E7AA ZM24 T2CX 29KE JQAU

PROCEDIMIENTO DE GESTIÓN. VERSIÓN 8ª - SEFYCU 3706144

La comprobación de la autenticidad de este documento y otra información está disponible en <https://adcmi.sedipualba.es/>



FIRMADO POR

ANTONIO CALERO BELMONTE
PRESIDENTE
25/04/2022



FIRMADO POR

JUAN DEL AMOR SÁNCHEZ
RAE
26/04/2022

INSCRITA EN EL REGISTRO ÚNICO DE ASOCIACIONES DE LA JUNTA DE COMUNIDADES DE CASTILLA LA MANCHA, N.º 12.257, C.I.F. G0232287



deberá realizarse conforme a criterios de eficiencia y economía, debiendo justificarse expresamente en una memoria técnica la elección cuando no recaiga en la propuesta económica más ventajosa. En el caso de no ser así, se considerará como importe máximo subvencionable para ese concepto el correspondiente a la propuesta económica más ventajosa. Se considera gasto subvencionable (a efectos de la petición de al menos, tres facturas proformas o presupuestos) aquél elemento que por sí mismo sea funcional. Varios elementos de idénticas características deberán agruparse en un único gasto subvencionable. No obstante, se permitirá al beneficiario agrupar varios elementos independientes en un único gasto subvencionable.

En la adquisición de bienes inmuebles, deberá aportarse certificado de tasador independiente.

g) Certificado de consignación presupuestaria, o en su defecto compromiso de aportación del presupuesto no subvencionado.

h) Presupuesto anual que gestiona la entidad.

i) Certificado de estar al corriente de obligaciones tributarias con Hacienda Estatal, Hacienda Autonómica y Seguridad Social.

j) Informe de trabajadores en alta en un código de cuenta de cotización e informe de la plantilla media de trabajadores en situación de alta emitido por la Tesorería de la Seguridad Social, indicando el número de puestos de trabajo de los últimos 12 meses inmediatamente anteriores a la solicitud de ayuda, en los casos que proceda.

k) En todo caso, para que el IVA sea subvencionable, las Entidades Públicas deberán presentar Certificado del Secretario o Secretario-Interventor donde se indique que el IVA no es recuperable para la operación de la que se trate. El resto de promotores deberán presentar Certificación Censal expedida por la Agencia Tributaria, donde no figure el IVA como obligación tributaria.

Las Asociaciones, en el caso de que se solicite la subvención del IVA al declararse exentas todas o una parte de sus actividades, puede pedirse la siguiente documentación acreditativa disponible a través de la sede electrónica de la AEAT:

- Certificado de situación censal: nos proporciona información a fecha actual sobre las actividades desarrolladas y si pueden ser encuadrables en los supuestos de exención de la Ley del IVA, así como si la empresa está obligada a liquidar IVA (sujeta y no exenta, al menos en una parte de sus operaciones).
- Certificado del Resumen Anual del IVA (modelo 390): proporciona información a cierre del ejercicio anterior, de las actividades desarrolladas en el año anterior

ASOCIACIÓN PARA EL DESARROLLO DE LA COMARCA MONTE IBÉRICO-CORREDOR DE ALMANSA 51
C/ PÓSITO, 1 02691 BONETE (ALBACETE) • Tlf.-967333406
e-mail: gerencia@cedermonteiberico.com administracion@cedermonteiberico.com



ASOCIACIÓN PARA EL DESARROLLO DE LA COMARCA DE MONTE IBÉRICO

PROCEDIMIENTO DE GESTIÓN. VERSIÓN 8ª - SEFYCU 3706144

Código Seguro de Verificación: E7AA ZM24 T2CX 29KE JQAU

La comprobación de la autenticidad de este documento y otra información está disponible en <https://adcmi.sedipualba.es/>



FIRMADO POR

ANTONIO CALERO BELMONTE
PRESIDENTE
25/04/2022



FIRMADO POR

JUAN DEL AMOR SÁNCHEZ
RAE
26/04/2022

INSCRITA EN EL REGISTRO ÚNICO DE ASOCIACIONES DE LA JUNTA DE COMUNIDADES DE CASTILLA-LA MANCHA, N.º 12.257, C.I.F. G6232287



(principal y secundarias), IVA soportado y deducido, importes exentos de IVA, proratas y regímenes de deducción diferenciados. Conviene destacar, que el hecho de que una Entidad presente el modelo 390 a cero, no acredita que esté no sujeta y exenta por todas sus actividades (porque en ese supuesto no estaría obligada a presentar el modelo), sino que en el ejercicio en cuestión no ha tenido operaciones (facturas de gastos e ingresos) relacionadas con sus actividades.

- Certificado de autoliquidaciones presentadas: nos informa si la entidad ha presentado declaraciones periódicas de liquidación de IVA (modelo 303) en relación a un ejercicio determinado (año actual o anteriores).

l) Compromiso de respetar el destino de la inversión durante al menos el periodo de compromiso. El periodo de compromiso será de 3 o 5 años a partir de la fecha del último pago, en función de lo descrito en el apartado 10.1.h) del Manual de Procedimiento de la JCCM.

m) Compromiso de poner a disposición del Grupo, de la Comunidad Autónoma, de la Comisión de la UE o de los Órganos de Control establecidos, la documentación necesaria para que éstos puedan recabar información precisa y verificar la inversión o gasto, hasta los cinco años siguientes al último pago de la ayuda.

n) Declaración de otras ayudas solicitadas y/o concedidas para la misma inversión.

o) Declaración de conocimiento firmada.

p) Ficha de tercero.

q) Certificado de disponer de un Plan de Prevención de Riesgos Laborales.

r) Otra documentación que se considere oportuna según el expediente.

La Solicitud de Ayuda, y el resto de modelos normalizados, junto con la legislación aplicable y otra documentación de interés, podrá obtenerse en la web de la Asociación www.cedermonteiberico.com o en el Centro de Desarrollo Rural (CEDER) situado en la c/ Pósito 1. 02691 Bonete (Albacete).

2. COMPROBACIÓN DE LA DOCUMENTACIÓN Y VERIFICACION DE LA CORRECTA CUMPLIMENTACION DE AYUDA.

El personal del Grupo comprobará que la solicitud está presentada en el plazo establecido al efecto, está cumplimentada en todos sus apartados y firmada por quien corresponda, además

ASOCIACIÓN PARA EL DESARROLLO DE LA COMARCA MONTE IBÉRICO-CORREDOR DE ALMANSA 52
C/ PÓSITO, 1 02691 BONETE (ALBACETE) • Tlf.-967333406
e-mail: gerencia@cedermonteiberico.com administracion@cedermonteiberico.com



ASOCIACIÓN PARA EL DESARROLLO DE LA COMARCA DE MONTE IBÉRICO

Código Seguro de Verificación: E7AA ZM24 T2CX 29KE JQAU

PROCEDIMIENTO DE GESTIÓN. VERSIÓN 8ª - SEFYCU 3706144

La comprobación de la autenticidad de este documento y otra información está disponible en <https://adcmi.sedipualba.es/>



FIRMADO POR

ANTONIO CALERO BELMONTE
PRESIDENTE
25/04/2022



FIRMADO POR

JUAN DEL AMOR SÁNCHEZ
RAF
26/04/2022

INSCRITA EN EL REGISTRO UNICO DE ASOCIACIONES DE LA JUNTA DE COMUNIDADES DE CASTILLA LA MANCHA, N.º 12.257, C.I.F. GR232287



comprobará que se ha aportado junto a la solicitud, la totalidad de los documentos imprescindibles requeridos por la normativa, así como aquellos otros que puedan ser necesarios para resolver la solicitud. Este proceso se efectuará con un listado de control, que se archivará en el expediente, debidamente cumplimentado y firmado por el técnico del Grupo que haya efectuado la comprobación.

Si tras la revisión de la solicitud presentada y de los documentos adjuntos se observara que esta no ha sido cumplimentada correctamente y en su totalidad, o bien se verificara que la misma no se acompaña de la documentación preceptiva, el GAL procederá a requerir al interesado, mediante notificación, que subsane la falta o presente los documentos preceptivos, concediendo para este fin un plazo de 10 días, indicando en la citada notificación, que de no hacerlo se le tendrá por desistida su solicitud, previa Resolución de archivo.

Si transcurrido el plazo concedido de 10 días, el interesado no hubiera subsanado la falta o presentado los documentos preceptivos, el GAL procederá a dictar la correspondiente Resolución de archivo, por falta de subsanación o de aportación de documentación adicional y se notificará el acuerdo adoptado.

Esta Resolución supondrá que ante una nueva solicitud del mismo promotor en la Medida 19 – LEADER, el Grupo no levantará acta de no inicio de inversiones hasta pasado un plazo de 3 meses desde la fecha efectiva de la notificación de la Resolución.

3. VISITA DE INSPECCIÓN PREVIA “ACTA DE NO INICIO”.

La Gerente o Técnico de la Asociación visitará el lugar de la inversión, de común acuerdo con el promotor, y comprobará “in situ” que la obra o actividad para la que ha sido solicitada la ayuda, no ha sido iniciada con anterioridad a la presentación de la solicitud, expidiendo por duplicado “certificación de no iniciación de las inversiones y /o gastos objeto de la subvención” que deberá ser firmada por el beneficiario y por la gerente, o técnico que hubiera realizado la visita.

En casos excepcionales se podrán admitir fotografías del promotor, siempre que quede debidamente acreditado el lugar y la fecha de captura de la misma.

Cuando esté justificado por la urgencia del promotor en iniciar las inversiones, para realizar el acta de no inicio será suficiente haber aportado una memoria con la información necesaria para que queden bien definidas las inversiones que se pretenden realizar y así poder cumplimentar correctamente el acta.

ASOCIACIÓN PARA EL DESARROLLO DE LA COMARCA MONTE IBÉRICO-CORREDOR DE ALMANSA 53
C/ PÓSITO, 1 02691 BONETE (ALBACETE) • Tlf.-967333406
e-mail: gerencia@cedermonteiberico.com administracion@cedermonteiberico.com



ASOCIACIÓN PARA EL DESARROLLO DE LA COMARCA DE MONTE IBÉRICO

Código Seguro de Verificación: E7AA ZM24 T2CX 29KE JQAU

PROCEDIMIENTO DE GESTIÓN. VERSIÓN 8ª - SEFYCU 3706144

La comprobación de la autenticidad de este documento y otra información está disponible en <https://adcmi.sedipualba.es/>



FIRMADO POR

ANTONIO CALERO BELMONTE
PRESIDENTE
25/04/2022



FIRMADO POR

JUAN DEL AMOR SÁNCHEZ
RAF
26/04/2022

INSCRITA EN EL REGISTRO UNICO DE ASOCIACIONES DE LA JUNTA DE COMUNIDADES DE CASTILLA LA MANCHA, N.º 12.257, C.I.F. G0232287



En el caso de que se haya iniciado, se podrá continuar la tramitación del expediente, valorando esa obra ejecutada, que no sería gasto elegible, y descontándola del presupuesto presentado. En este supuesto siempre será imprescindible la realización de la visita in situ por personal técnico del Ceder.

El Grupo informará al titular del expediente que el levantamiento del acta no supone ningún compromiso del GAL para la concesión de la ayuda.

Se procederá a denegar la Solicitud, en el caso de que, de los datos que se puedan obtener en esta visita, que supone un contacto directo con el beneficiario, y con los obtenidos en la Solicitud, sean suficientes para apreciar la no elegibilidad de la inversión.

4. ANÁLISIS DE VIABILIDAD ECONÓMICA Y FINANCIERA DEL PROYECTO.

Uno de los requisitos para la concesión de la ayuda es que el proyecto sea viable económicamente y que por parte del promotor, exista suficiente garantía de solvencia económica, financiera y empresarial.

Por tanto, una vez presentada toda la documentación se procederá a comprobar por parte de la Oficina Técnica que el proyecto es viable técnica y económicamente, para lo cual el promotor habrá presentado datos económicos y financieros de su proyecto a un umbral de rentabilidad mínimo de 5 años.

5. INFORME TECNICO-ECONOMICO Y DE VIABILIDAD DEL PROYECTO.

Una vez recibidas todas las solicitudes se procederá a su estudio para determinar la admisibilidad de las mismas. El equipo técnico de la Asociación, elaborará un informe técnico-económico y financiero del proyecto presentado donde se acreditará, entre otras cosas, la idoneidad del proyecto para la consecución de los objetivos marcados en el Programa de Desarrollo Comarcal, el cumplimiento de los requisitos y objetivos establecidos en el Convenio firmado entre el G.A.L. y el Organismo Intermediario, la viabilidad económica y financiera y la existencia de solvencia económica y empresarial.

Las solicitudes que no cumplan los requisitos o desistan se irán proponiendo desfavorablemente para su resolución. A las solicitudes que cumplan los requisitos se les aplicarán los criterios de selección y su ponderación previstos en la respectiva Convocatoria. Se elaborará la lista priorizada de proyectos de mayor a menor, así como la lista de aquellos que no hayan superado la puntuación mínima, garantizando la trazabilidad de la decisión adoptada. La gerencia del GAL, como órgano instructor, formulará la propuesta de resolución

ASOCIACIÓN PARA EL DESARROLLO DE LA COMARCA MONTE IBÉRICO-CORREDOR DE ALMANSA 54
C/ PÓSITO, 1 02691 BONETE (ALBACETE) • Tlf.-967333406
e-mail: gerencia@cedermonteiberico.com administracion@cedermonteiberico.com



ASOCIACIÓN PARA EL DESARROLLO DE LA COMARCA DE MONTE IBÉRICO

Código Seguro de Verificación: E7AA ZM24 T2CX 29KE JQAU

PROCEDIMIENTO DE GESTIÓN. VERSIÓN 8ª - SEFYCU 3706144

La comprobación de la autenticidad de este documento y otra información está disponible en <https://adcmi.sedipualba.es/>



FIRMADO POR

ANTONIO CALERO BELMONTE
PRESIDENTE
25/04/2022



FIRMADO POR

JUAN DEL AMOR SÁNCHEZ
RAF
26/04/2022

INSCRITA EN EL REGISTRO ÚNICO DE ASOCIACIONES DE LA JUNTA DE COMUNIDADES DE CASTILLA-LA MANCHA, N.º 12.257, C.I.F. GR232287



provisional debidamente motivada (Anexo 72), que deberá notificarse a las personas interesadas, concediendo un plazo de 10 días para presentar alegaciones. Examinadas las alegaciones, en su caso, será la Junta Directiva quien, a propuesta de la gerencia, decida sobre las alegaciones y apruebe la Propuesta de Resolución Definitiva (Anexo 73), que deberá contener la relación de solicitantes para quienes se propone la concesión de la subvención y su cuantía, especificando su evaluación y los criterios de valoración seguidos para efectuarla.

La propuesta de resolución definitiva contendrá también el listado de expedientes que, aun cumpliendo los requisitos, no alcanzaron el umbral de acceso a la ayuda fijado tras el proceso de concurrencia competitiva.

Las solicitudes que no alcancen la puntuación mínima, se resolverán desfavorablemente (Anexo 10), indicando esta circunstancia como causa de la denegación de la ayuda.

VIII. EMISIÓN DE LA RESOLUCIÓN DE CONCESIÓN DE AYUDAS Y ACEPTACIÓN POR EL PROMOTOR. INSTRUCCIONES PARA PRESENTAR RECURSOS Y RECLAMACIONES

1. SELECCIÓN DE PROYECTOS

Los proyectos de carácter productivos, aquellos cuyo objetivo es la producción de bienes o servicios privados destinados a la venta, serán seleccionados por el Grupo de Acción Local.

La elegibilidad de los mismos, estará condicionada al cumplimiento de la normativa de aplicación que les afecte, siempre que además quede garantizado el cumplimiento de los principios de transparencia, publicidad, libre concurrencia, imparcialidad, eficacia y eficiencia. Todas las operaciones de carácter no productivo, las de carácter productivo intermedio, las de carácter productivo y no productivo que computan como productivo, incluidas las correspondientes a las submedidas 19.3 Cooperación Leader y 19.4 Apoyo para los costes de funcionamiento y animación, o cuyo ámbito afecte a la mayor parte del territorio, así como las que vayan a efectuarse en municipios con más de 10.000 habitantes, deberán ser objeto de informe previo y vinculante de subvencionalidad, emitido por la Dirección Provincial en Albacete de la Consejería de Agricultura, Medio Ambiente y Desarrollo Rural, excepto en el caso en que aquéllas estimen conveniente remitir la solicitud a la Dirección General, para la emisión del informe desde Servicios Centrales.

No obstante, cuando estime oportuno el grupo podrá solicitar a la Dirección Provincial la emisión de informe para el resto de proyectos.

ASOCIACIÓN PARA EL DESARROLLO DE LA COMARCA MONTE IBÉRICO-CORREDOR DE ALMANSA 55
C/ PÓSITO, 1 02691 BONETE (ALBACETE) • Tlf.-967333406
e-mail: gerencia@cedermonteiberico.com administracion@cedermonteiberico.com



ASOCIACIÓN PARA EL DESARROLLO DE LA COMARCA DE MONTE IBÉRICO

Código Seguro de Verificación: E7AA ZM24 T2CX 29KE JQAU

PROCEDIMIENTO DE GESTIÓN. VERSIÓN 8ª - SEFYCU 3706144

La comprobación de la autenticidad de este documento y otra información está disponible en <https://adcmi.sedipualba.es/>



FIRMADO POR

ANTONIO CALERO BELMONTE
PRESIDENTE
25/04/2022



FIRMADO POR

JUAN DEL AMOR SÁNCHEZ
RAF
26/04/2022

INSCRITA EN EL REGISTRO UNICO DE ASOCIACIONES DE LA JUNTA DE COMUNIDADES DE CASTILLA LA MANCHA, N.º 12.257, C.I.F. G0232287



2. RESOLUCIÓN

Una vez solicitado el Informe Técnico de Subvencionalidad a la Dirección Provincial de Agricultura y Desarrollo Rural, en los casos que proceda y siendo el Dictamen favorable, así como en el resto de proyectos una vez completos los mismos, se procederá a la presentación a la Junta Directiva de la Asociación para su aprobación definitiva, pudiendo hacer las modificaciones razonadas a la propuesta que considere convenientes.

Antes de resolver, el R.A.F. comprobará la disponibilidad de dotación económica para atender la Ayuda propuesta por el gerente.

El órgano de representación del Grupo resolverá la solicitud a la vista de la propuesta emitida por el gerente (Informe de Viabilidad), el dictamen de elegibilidad, y, en los casos en los que sea necesario, el Informe de Subvencionalidad, teniendo en cuenta:

- El Programa Territorial del Grupo,
- El Programa de Desarrollo Rural 2014/2022 vigente,
- El procedimiento de gestión y
- La normativa de aplicación.

La concesión o denegación de la ayuda, constará en el acta correspondiente.

Verificado lo anterior, el R.A.F. comprobará el cumplimiento de los requisitos exigidos en el apartado 2.a) del artículo 15 de la Orden 04/02/2016, mediante listado de control (Anexos 16a y 16b). Los reparos de fiscalización por falta de algún requisito en la fase de propuesta del gasto, suspenderán la tramitación del expediente hasta que las deficiencias sean subsanadas.

La no subsanación de estas, en el plazo de 10 días desde la recepción de la notificación, comportará el archivo del expediente, circunstancia que se notificará, mediante Resolución del Grupo al interesado, en un plazo de 10 días, por cualquiera de los medios establecidos en la legislación vigente.

En todo caso, la Resolución se dictará en el plazo máximo de 6 meses desde la solicitud de ayuda, salvo casos excepcionales que hubieren imposibilitado la celebración de reunión del Órgano de Decisión.

Los criterios básicos para la calificación de los proyectos y la priorización de los mismos para la adjudicación de los porcentajes de ayuda pública se regirán por lo establecido en las

ASOCIACIÓN PARA EL DESARROLLO DE LA COMARCA MONTE IBÉRICO-CORREDOR DE ALMANSA 56
C/ PÓSITO, 1 02691 BONETE (ALBACETE) • Tlf.-967333406
e-mail: gerencia@cedermonteiberico.com administracion@cedermonteiberico.com



ASOCIACIÓN PARA EL DESARROLLO DE LA COMARCA DE MONTE IBÉRICO

Código Seguro de Verificación: E7AA ZM24 T2CX 29KE JQAU

PROCEDIMIENTO DE GESTIÓN. VERSIÓN 8ª - SEFYCU 3706144

La comprobación de la autenticidad de este documento y otra información está disponible en <https://adcmi.sedipualba.es/>



FIRMADO POR

ANTONIO CALERO BELMONTE
PRESIDENTE
25/04/2022



FIRMADO POR

JUAN DEL AMOR SÁNCHEZ
RAE
26/04/2022

INSCRITA EN EL REGISTRO ÚNICO DE ASOCIACIONES DE LA JUNTA DE COMUNIDADES DE CASTILLA LA MANCHA, N.º 12.257, C.I.F. GR232287



Unión Europea
Fondo Europeo Agrícola
de Desarrollo Rural
Europa invierte en las zonas rurales



diferentes convocatorias y en los baremos de adjudicación de ayudas, establecidos en este procedimiento de gestión.

El acto de esta aprobación, junto con las características generales de la Solicitud, el presupuesto aprobado y la ayuda prevista, figurará en el Acta del día que aparecerá en el Libro de Actas del Grupo.

Así mismo, se comunicará a la Junta Directiva la situación administrativa de aquellos expedientes que no hayan completado la documentación requerida, ratificando la Junta Directiva el archivo de los mismos.

3. COMUNICACIÓN AL BENEFICIARIO DE LA AYUDA OTORGADA

Previa a la comunicación al interesado de la Resolución Definitiva, y para contraer el correspondiente compromiso de gasto, el Responsable Administrativo y Financiero del Grupo habrá realizado las siguientes comprobaciones:

- ✓ Solicitud suscrita por el beneficiario en tiempo y forma.
- ✓ Acta de comprobación de no-inicio del gasto o inversión.
- ✓ Dictamen de elegibilidad e informe de viabilidad suscrito por la Gerencia, y su adecuación a los criterios de valoración contenidos en el procedimiento de gestión y a los requisitos específicos establecidos en la normativa de aplicación.
- ✓ Escrituras, títulos de legitimación, proyectos técnicos, permisos y autorizaciones previas exigibles.
- ✓ Acuerdo del órgano competente de representación del Grupo, en el que se especifique la inversión aprobada y la subvención concedida, de acuerdo con los términos que, de forma motivada, constarán en el acta de la sesión correspondiente.
- ✓ Borrador del Contrato a suscribir por el beneficiario y el Presidente del Grupo o cargo delegado, en el que se especifique la inversión aprobada, la subvención concedida por cada fuente de financiación, el plazo de ejecución de los compromisos, y la forma de justificación del cumplimiento de los mismos.
- ✓ Existencia de dotación disponible, que la imputación del proyecto es el adecuado a la naturaleza del mismo y que el importe de las ayudas no supera los límites establecidos.
- ✓ Existencia de informe previo de subvencionalidad favorable, en aquellos casos en que éste sea preceptivo.
- ✓ Cumplimiento de las obligaciones tributarias y con la Seguridad Social.
- ✓ Cumplimiento de los principios de representatividad y quórum para la toma de

ASOCIACIÓN PARA EL DESARROLLO DE LA COMARCA MONTE IBÉRICO-CORREDOR DE ALMANSA 57
C/ PÓSITO, 1 02691 BONETE (ALBACETE) • Tlf.-967333406
e-mail: gerencia@cedermonteiberico.com administracion@cedermonteiberico.com



ASOCIACIÓN PARA EL DESARROLLO DE LA COMARCA DE
MONTE IBÉRICO

Código Seguro de Verificación: E7AA ZM24 T2CX 29KE JQAU

PROCEDIMIENTO DE GESTIÓN. VERSIÓN 8ª - SEFYCU 3706144

La comprobación de la autenticidad de este documento y otra información está disponible en <https://adcmi.sedipualba.es/>



FIRMADO POR

ANTONIO CALERO BELMONTE
PRESIDENTE
25/04/2022



FIRMADO POR

JUAN DEL AMOR SÁNCHEZ
RAF
26/04/2022

INSCRITA EN EL REGISTRO UNICO DE ASOCIACIONES DE LA JUNTA DE COMUNIDADES DE CASTILLA LA MANCHA, N.º 12.257, C.I.F. GR232287



decisiones establecidos en el apartado 15) del artículo 3 de la O. 4/02/2016 de la Consejería de Agricultura, Medioambiente y Desarrollo Rural.

✓ Inicio del procedimiento de Evaluación de Impacto Ambiental, cuando proceda, o existencia de la notificación por la que se consulta a la Dirección General de Evaluación Ambiental sobre la necesidad del procedimiento.

La Gerencia del G.A.L. procederá a notificar a los interesados la concesión o denegación de ayuda, en el plazo máximo de 10 días a partir de la fecha en que fue dado el Visto Bueno por parte de las Direcciones Provinciales.

En el caso de que ésta sea favorable, se especificará la inversión presentada y la finalmente aceptada, el porcentaje de ayuda propuesto, la tabla de baremación, la cantidad de ayuda máxima a conceder, la distribución de esta ayuda por fondos cofinanciadores, etc.

En caso de denegación de la ayuda se motivará el argumento de la denegación, transcribiendo parcialmente el acuerdo adoptado en la correspondiente Acta.

El beneficiario deberá aceptarla expresamente en un máximo de 15 días desde su recepción.

Cuando no exista una aceptación de la ayuda, por escrito y en el plazo concedido, procederá la finalización del expediente, mediante resolución de archivo y notificando al interesado dicha resolución.

En el caso de aprobación de ayudas, en dicha comunicación se deberá hacer constar:

- Finalidad para la que se aprueba.
- Presupuesto de la inversión
- Porcentaje de gasto subvencionable y la cuantía máxima concedida.
- Subvención concedida distribuida por fondos y administraciones cofinanciadoras.
- Plazo para la aceptación expresa de la ayuda con un máximo de 15 días.
- Posibilidad de interponer recurso.

En caso de denegación de la Ayuda se motivará el argumento de la denegación, transcribiendo parcialmente el acuerdo adoptado en la correspondiente Acta. El interesado dispondrá de 1 mes para interponer Recurso de Alzada ante el Consejero de Agricultura, Agua y Desarrollo Rural.

Así mismo, en cualquier momento de la tramitación de la solicitud y hasta la notificación de la Resolución, el promotor podrá desistir de su solicitud de ayuda, lo que comunicará por escrito al Grupo. Éste procederá a emitir la correspondiente resolución de aceptación del desistimiento y archivo del expediente y notificarla al interesado.

ASOCIACIÓN PARA EL DESARROLLO DE LA COMARCA MONTE IBÉRICO-CORREDOR DE ALMANSA 58
C/ PÓSITO, 1 02691 BONETE (ALBACETE) • Tlf.-967333406
e-mail: gerencia@cedermonteiberico.com administracion@cedermonteiberico.com



ASOCIACIÓN PARA EL DESARROLLO DE LA COMARCA DE MONTE IBÉRICO

Código Seguro de Verificación: E7AA ZM24 T2CX 29KE JQAU

PROCEDIMIENTO DE GESTIÓN. VERSIÓN 8ª - SEFYCU 3706144

La comprobación de la autenticidad de este documento y otra información está disponible en <https://adcmi.sedipualba.es/>



FIRMADO POR

ANTONIO CALERO BELMONTE
PRESIDENTE
25/04/2022



FIRMADO POR

JUAN DEL AMOR SÁNCHEZ
RAE
26/04/2022

INSCRITA EN EL REGISTRO UNICO DE ASOCIACIONES DE LA JUNTA DE COMUNIDADES DE CASTILLA LA MANCHA, N.º 12.257, C.I.F. G0232287



IX. FIRMA DEL CONTRATO DE AYUDA CON EL PROMOTOR

El plazo máximo para firmar el Contrato de ayuda será de 15 días la fecha de aceptación de la misma por el promotor. En este Contrato se especificarán las condiciones generales y particulares de dicha ayuda, así como las obligaciones a cumplir por el beneficiario del proyecto.

Entre otras se detallará:

- Presupuesto de la inversión
- Finalidad para la que se aprueba.
- Subvención concedida. Porcentaje de ayuda aprobada.
- Cantidad de ayuda máxima.
- Distribución por fondos de las Administraciones cofinanciadoras de la ayuda aprobada.
- Plazo de ejecución de dichas inversiones y del gasto. Este será con carácter general de 6 y 18 meses desde la firma del Contrato, salvo que por causas excepcionales y previa petición del interesado, justifique la prórroga de este plazo, que no será superior a la mitad del plazo inicial.
- Causas de rescisión del contrato.
- Obligatoriedad de mantener la inversión y actividad con la invariabilidad de las condiciones que motivaron la concesión de dicha ayuda, durante al menos el periodo de compromiso. El periodo de compromiso será de 3 o 5 años a partir de la fecha del último pago, en función de lo descrito en el apartado 10.1.h) del Manual de Procedimiento de la JCCM.
- Obligatoriedad de presentar todas las licencias necesarias para la ejecución de dichas inversiones antes de la certificación de dicho proyecto.
- Obligatoriedad de someterse a actuaciones de control.

En caso de que no se cumpliera alguna de las condiciones exigidas al promotor, tal como la aceptación en plazo de la ayuda otorgada, mediante la firma del correspondiente Contrato, se procederá a la comunicación de dicho incumplimiento a la Junta Directiva de la Asociación para iniciar procedimiento de derogación de la ayuda concedida, dando trámite de audiencia al promotor.

La firma del mencionado Contrato tendrá el carácter de aceptación expresa por parte del beneficiario de la ayuda concedida. En caso de rechazarla, el beneficiario dispondrá de 1 mes para comunicarlo al Grupo, que procederá a disponer de esos fondos financieros al objeto de atender nuevas solicitudes de promotores.

ASOCIACIÓN PARA EL DESARROLLO DE LA COMARCA MONTE IBÉRICO-CORREDOR DE ALMANSA 59
C/ PÓSITO, 1 02691 BONETE (ALBACETE) • Tlf.-967333406
e-mail: gerencia@cedermonteiberico.com administracion@cedermonteiberico.com



ASOCIACIÓN PARA EL DESARROLLO DE LA COMARCA DE MONTE IBÉRICO

PROCEDIMIENTO DE GESTIÓN. VERSIÓN 8ª - SEFYCU 3706144

Código Seguro de Verificación: E7AA ZM24 T2CX 29KE JQAU



FIRMADO POR

ANTONIO CALERO BELMONTE
PRESIDENTE
25/04/2022



FIRMADO POR

JUAN DEL AMOR SÁNCHEZ
RAF
26/04/2022

INSCRITA EN EL REGISTRO ÚNICO DE ASOCIACIONES DE LA JUNTA DE COMUNIDADES DE CASTILLA LA MANCHA, N.º 12.257. C.I.F. GR232287



Cualquier alteración de las estipulaciones generales y particulares que se fijan en el Contrato, cambio de beneficiario, plazos, variación de los gastos previstos, inclusión de nuevos gastos, así como la modificación en las obras o en el presupuesto de un expediente, si procede y previa autorización del grupo, podrá dar lugar a una modificación del Contrato de ayuda que se formalizará mediante resolución y se incorporará al Contrato como cláusula modificatoria.

El plazo para que el beneficiario comunique cualquier modificación finalizará 2 meses antes, de la fecha límite de ejecución de las inversiones establecidas en el Contrato de ayuda.

Las ampliaciones del plazo de ejecución de inversiones en un 50% del plazo inicial, concedidas por el GAL, previa solicitud razonada del beneficiario, conforme a la condición general tercera recogida en el contrato de ayuda, no estarán sujetas al plazo máximo de comunicación establecido en el párrafo anterior, no requiriendo por tanto las formalidades que corresponden a la modificación del contrato. En caso conceder ampliación de plazo, el Grupo enviará el documento que así lo acredite a la Delegación provincial correspondiente para que se incorpore dicho documento a la aplicación informática.

El procedimiento de modificación del contrato se iniciará con una solicitud mediante el Anexo 20 que deberá registrarse, indicando las modificaciones respecto al contrato de ayuda y los motivos que las generan.

Si la modificación del Contrato supone la realización de actuaciones no incluidas en la Solicitud de Ayuda, se deberá comprobar "in situ" mediante visita de inspección por parte de la gerencia o técnico y levantar la correspondiente acta de no inicio.

Las modificaciones de contrato requerirán visto bueno del R.A.F.

En todo caso, para su admisibilidad se tendrán en cuenta las siguientes limitaciones:

- a) No se admitirán modificaciones que alteren el objeto del proyecto, ni que supongan un incremento de la ayuda.
- b) No se admitirán modificaciones en el/la beneficiario/a salvo que el nuevo sea resultante de un proceso de fusión o absorción, de un cambio de denominación o tipo de la persona jurídica o cuando el/la nuevo/a beneficiario/a sea una entidad en cuyo capital participa el/la beneficiario/a inicial.
- c) No se admitirán modificaciones que supongan una ejecución total inferior al 60% de la inversión inicialmente aprobada.

ASOCIACIÓN PARA EL DESARROLLO DE LA COMARCA MONTE IBÉRICO-CORREDOR DE ALMANSA 60
C/ PÓSITO, 1 02691 BONETE (ALBACETE) • Tlf.-967333406
e-mail: gerencia@cedermonteiberico.com administracion@cedermonteiberico.com



ASOCIACIÓN PARA EL DESARROLLO DE LA COMARCA DE MONTE IBÉRICO

Código Seguro de Verificación: E7AA ZM24 T2CX 29KE JQAU

PROCEDIMIENTO DE GESTIÓN. VERSIÓN 8ª - SEFYCU 3706144

La comprobación de la autenticidad de este documento y otra información está disponible en <https://adcmi.sedipualba.es/>



FIRMADO POR

ANTONIO CALERO BELMONTE
PRESIDENTE
25/04/2022



FIRMADO POR

JUAN DEL AMOR SÁNCHEZ
RAE
26/04/2022

INSCRITA EN EL REGISTRO UNICO DE ASOCIACIONES DE LA JUNTA DE COMUNIDADES DE CASTILLA LA MANCHA, N.º 12.257. C.I.F. GR232287



- d) No se admitirán modificaciones que supongan un cambio de ubicación de las inversiones aprobadas. Excepcionalmente podrá solicitarse la modificación del lugar de ejecución de la inversión proyectada, siempre que no se produzca alteración en el término municipal inicialmente solicitado y se justifique motivadamente el cambio de ubicación.
- e) Los proyectos que se rijan por la Ley de contratos del sector público, tendrán la posibilidad de realizar modificaciones del contrato de ayuda una vez adjudicada la licitación, modificando el presupuesto aprobado conforme al presupuesto de adjudicación. En estos casos no se considerará de aplicación el apartado c) indicado anteriormente. Para realizar dicha modificación de contrato se deberá realizar previamente el acta de control del expediente de contratación.
- f) No se admitirán modificaciones que supongan que, al recalcular la puntuación resultante de aplicar los criterios de selección, se obtenga una puntuación del proyecto inferior al umbral establecido en la concurrencia competitiva para acceder a la ayuda.

No se admitirán modificaciones que impliquen sustitución de conceptos o elementos subvencionados por otros nuevos si estos no cumplen los requisitos establecidos y en particular los referidos al objetivo final del proyecto, al acta de no inicio de inversiones y a la solicitud previa de las tres ofertas.

Para cualquiera de los casos previstos de modificación de contrato, en caso de que la modificación aprobada suponga un cambio en alguno de los criterios de selección/baremación, dicha aprobación no incluye el visto bueno a la nueva puntuación, pues no es posible alterar las condiciones en las que se desarrolló la concurrencia competitiva, por tanto, en el control de la solicitud de pago se procederá a estudiar la nueva baremación considerando únicamente los criterios realmente cumplidos, y se determinará un nuevo porcentaje de ayuda, que nunca podrá ser superior al inicial, con su correspondiente penalización.

En casos excepcionales, se podrán aprobar modificaciones que no se ajusten a las condiciones indicadas anteriormente si la ejecución del proyecto se ve afectada notoriamente por causas externas al/a la beneficiario/a imprevisibles e inevitables o de fuerza mayor.

La solicitud de modificación del contrato deberá resolverse en el plazo de un mes y notificarse en el plazo de 15 días desde que se dicte.

A la notificación se adjuntará el contrato de ayuda modificado que deberá ser firmado y remitido por el titular en el plazo de 15 días. Así mismo, si renunciara a

ASOCIACIÓN PARA EL DESARROLLO DE LA COMARCA MONTE IBÉRICO-CORREDOR DE ALMANSA 61
C/ PÓSITO, 1 02691 BONETE (ALBACETE) • Tlf.-967333406
e-mail: gerencia@cedermonteiberico.com administracion@cedermonteiberico.com



ASOCIACIÓN PARA EL DESARROLLO DE LA COMARCA DE MONTE IBÉRICO

PROCEDIMIENTO DE GESTIÓN. VERSIÓN 8ª - SEFYCU 3706144

Código Seguro de Verificación: E7AA ZM24 T2CX 29KE JQAU



FIRMADO POR

ANTONIO CALERO BELMONTE
PRESIDENTE
25/04/2022



FIRMADO POR

JUAN DEL AMOR SÁNCHEZ
RAE
26/04/2022

INSCRITA EN EL REGISTRO ÚNICO DE ASOCIACIONES DE LA JUNTA DE COMUNIDADES DE CASTILLA-LA MANCHA, N.º 12.257, C.I.F. G0232287



firmarlo, en igual plazo deberá remitir escrito de ratificación de los compromisos del contrato inicial, que se enviará al titular junto a la notificación de Resolución.

De no hacerlo, se entenderá que desiste de la ayuda y se emitirá Resolución denegatoria, iniciándose, si procede, el correspondiente procedimiento de reintegro.

Con la finalidad de agilizar este tipo de procedimiento, se podrá delegar al Presidente o a quien se determine, la competencia para resolver la solicitud de modificación.

La modificación que se apruebe será incorporada a la aplicación informática.

X. METODOLOGIA PARA LA JUSTIFICACIÓN DE LAS INVERSIONES Y PARA LOS PAGOS AL PROMOTOR

Una vez finalizada la inversión, el beneficiario comunicará por escrito su terminación, y se procederá por parte de la Gerencia del Grupo a comprobar "in situ" la realidad de la misma, así como por parte del equipo técnico, a comprobar los justificantes de los gastos e inversiones y acreditación de pagos, así como el resto de documentación exigible, licencias, contratos, altas en seguridad social, certificados de estar al corriente de pagos...

El plazo máximo para la justificación del proyecto será con carácter general de dieciocho meses desde la firma del contrato, siempre que conlleve obras y/o instalaciones.

En el caso de adquisición de maquinaria, utillaje o equipos, el plazo máximo para la justificación del proyecto será con carácter general de seis meses desde la firma del contrato.

Toda la documentación a presentar para la justificación, viene recogida en la convocatoria de ayudas.

Cuando no se justificase la totalidad del gasto o inversión aprobada en la Resolución de concesión de la ayuda y en el contrato de ayuda:

- Si la inversión ejecutada es inferior al 60% del presupuesto subvencionable inicialmente establecido en el contrato de ayuda se iniciará el expediente de pérdida de derecho al cobro total de la ayuda y, en su caso, reintegro de los importes percibidos.
- Si la inversión ejecutada y justificada en el plazo establecido y por conceptos y elementos subvencionables supera el 60% y es inferior al 100% del presupuesto subvencionable inicialmente aprobado, el expediente se certificará aplicando el porcentaje de la subvención concedido al gasto realmente justificado

ASOCIACIÓN PARA EL DESARROLLO DE LA COMARCA MONTE IBÉRICO-CORREDOR DE ALMANSA 62
C/ PÓSITO, 1 02691 BONETE (ALBACETE) • Tlf.-967333406
e-mail: gerencia@cedermonteiberico.com administracion@cedermonteiberico.com



ASOCIACIÓN PARA EL DESARROLLO DE LA COMARCA DE MONTE IBÉRICO

Código Seguro de Verificación: E7AA ZM24 T2CX 29KE JQAU

PROCEDIMIENTO DE GESTIÓN. VERSIÓN 8ª - SEFYCU 3706144

La comprobación de la autenticidad de este documento y otra información está disponible en <https://adcmi.sedipualba.es/>



FIRMADO POR

ANTONIO CALERO BELMONTE
PRESIDENTE
25/04/2022



FIRMADO POR

JUAN DEL AMOR SÁNCHEZ
RAF
26/04/2022

INSCRITA EN EL REGISTRO UNICO DE ASOCIACIONES DE LA JUNTA DE COMUNIDADES DE CASTILLA LA MANCHA, N.º 12.257, C.I.F. GR232287



excepto cuando se haya concedido la subvención por el doble criterio de porcentaje e importe máximo, en cuyo caso se tomará la menor cuantía, siempre que se haya cumplido la finalidad u objetivo aprobados en la concesión

La presentación de la justificación de las inversiones se realizará, como máximo, en el plazo de 3 meses desde la finalización del plazo para la realización de la actividad.

Transcurrido el plazo establecido para la presentación de la solicitud de pago sin haberse presentado la misma, se requerirá al/a la beneficiario/a para que en el plazo improrrogable de un mes sea presentada. La falta de presentación de la justificación en el plazo establecido en este apartado conllevará la pérdida de derecho al cobro total de la ayuda aprobada y, en caso de haberse realizado algún pago, la exigencia del reintegro correspondiente.

Si transcurrido el plazo establecido para la realización del proyecto de gasto o inversión, el GAL tiene razones fundadas que pongan de manifiesto que la ejecución de las inversiones aprobadas no está iniciada, podrá notificar al promotor la realización de un control dirigido con visita "in situ" y levantar el Acta final de inversiones (Anexo 29). Una vez comprobada la no realización de las inversiones aprobadas se iniciará el procedimiento de pérdida de derecho al cobro total de la ayuda aprobada y, en caso de haberse realizado algún pago, la exigencia del reintegro correspondiente, que se tramitará de conformidad con lo dispuesto en el apartado 17 del Manual de Procedimiento de la Medida 19 Leader de la Junta de Comunidades de Castilla La Mancha.

Si ocurre que el solicitante o su representante no acudiesen a la visita para la que ha sido convocado, se reflejará por escrito esta circunstancia en la propia acta, que mantendrá en este caso también su validez y efectos correspondientes.

Para las notificaciones se aplicará lo dispuesto por la ley de procedimiento administrativo común de las administraciones públicas siendo válida, en caso de fracaso de otro método más directo, la publicación en el DOCM de un aviso en el que se indique que el contenido de dicha notificación se puede consultar en la web del GAL y en el tablón del Ayuntamiento del municipio donde se iba a realizar la inversión.

Teniendo en cuenta que las ayudas deben referirse a gastos efectivamente incurridos y que éstos deben corresponder a pagos realizados por los beneficiarios finales, la justificación documental de las inversiones o gastos subvencionados habrá de acreditarse mediante facturas pagadas o documentos contables de valor probatorio equivalente, junto con los títulos o documentos bancarios o contables que en su caso, aseguren la efectividad del pago.

ASOCIACIÓN PARA EL DESARROLLO DE LA COMARCA MONTE IBÉRICO-CORREDOR DE ALMANSA 63
C/ PÓSITO, 1 02691 BONETE (ALBACETE) • Tlf.-967333406
e-mail: gerencia@cedermonteiberico.com administracion@cedermonteiberico.com



ASOCIACIÓN PARA EL DESARROLLO DE LA COMARCA DE MONTE IBÉRICO

PROCEDIMIENTO DE GESTIÓN. VERSIÓN 8ª - SEFYCU 3706144

Código Seguro de Verificación: E7AA ZM24 T2CX 29KE JQAU

La comprobación de la autenticidad de este documento y otra información está disponible en <https://adcmi.sedipualba.es/>



FIRMADO POR

ANTONIO CALERO BELMONTE
PRESIDENTE
25/04/2022



FIRMADO POR

JUAN DEL AMOR SÁNCHEZ
RAF
26/04/2022

INSCRITA EN EL REGISTRO UNICO DE ASOCIACIONES DE LA JUNTA DE COMUNIDADES DE CASTILLA LA MANCHA, N.º 12.257. C.I.F. GR232287



Cuando alguna factura se haya pagado en metálico, el documento justificativo del pago, consistirá en un "Recibi", firmado y sellado por el proveedor, en el que especifique:

- la factura o documento justificativo del gasto a que corresponde el pago y su fecha.
- debajo de la firma debe aparecer el nombre y número del NIF de la persona que firma.

(Orden 7 de mayo de 2008 de la Consejería de Economía y Hacienda, por la que se regula la forma de acreditación del pago efectivo del gasto realizado en materia de subvenciones)

Solo se admitirá el pago en metálico en facturas o documentos justificativos del gasto de cuantía inferior a 600 euros, con un máximo de 3.000 euros por expediente. Se aportará copia del asiento contable del citado pago, salvo que el beneficiario no esté sujeto al deber de contabilidad.

Podrán aprobarse hasta tres certificaciones parciales correspondientes a la ejecución mínima del 20%, 40%, 60% y pagarse la parte de la ayuda que corresponda a tales certificaciones. En caso de Proyectos Productivos, se exigirá un aval por la cuantía de la ayuda a conceder. No se admitirán certificaciones parciales inferiores a 3.000 euros.

En caso de haberse realizado una certificación parcial superior al 60% del presupuesto elegible y posteriormente el promotor decidir que no va a realizar una última certificación final, deberá formalizarse una certificación final a importe cero para cerrar el expediente.

Cuando la actividad sea la realización de una acción de formación, la justificación contendrá el programa de la actividad con una clara descripción de la formación, temario, material didáctico empleado y profesorado, así como el listado de los alumnos, el material didáctico entregado y el control diario de asistencia de los alumnos.

Se prestará especial atención a aquellos casos que requieran la comprobación de la consolidación y/o creación de empleo.

Para la comprobación de la consolidación del nivel de empleo medio en los 12 meses anteriores a la solicitud de pago con respecto a los 12 meses anteriores a la solicitud de ayuda, si la reducción del requisito de consolidación es inferior a una UTA no se aplica penalización, si se la reducción es por un porcentaje inferior o igual al 10% y mayor o igual a una UTA se le aplicará una penalización del 5% de la ayuda aprobada. Porcentajes superiores supondrán una pérdida de la totalidad de la ayuda.

La comprobación incluirá la obligación del promotor de publicitar la ayuda mediante una placa identificativa, en aquellos casos que según la normativa de aplicación y en virtud del montante de la inversión proceda.

ASOCIACIÓN PARA EL DESARROLLO DE LA COMARCA MONTE IBÉRICO-CORREDOR DE ALMANSA 64
C/ PÓSITO, 1 02691 BONETE (ALBACETE) • Tlf.-967333406
e-mail: gerencia@cedermonteiberico.com administracion@cedermonteiberico.com



ASOCIACIÓN PARA EL DESARROLLO DE LA COMARCA DE MONTE IBÉRICO

Código Seguro de Verificación: E7AA ZM24 T2CX 29KE JQAU

PROCEDIMIENTO DE GESTIÓN. VERSIÓN 8ª - SEFYCU 3706144

La comprobación de la autenticidad de este documento y otra información está disponible en <https://adcmi.sedipualba.es/>



FIRMADO POR

ANTONIO CALERO BELMONTE
PRESIDENTE
25/04/2022



FIRMADO POR

JUAN DEL AMOR SÁNCHEZ
RAF
26/04/2022

INSCRITA EN EL REGISTRO UNICO DE ASOCIACIONES DE LA JUNTA DE COMUNIDADES DE CASTILLA LA MANCHA, N.º 12.257. C.I.F. GR232287



Una vez revisada toda la documentación pertinente por el equipo técnico del Grupo, se realizará la certificación mediante el anexo 35.

A continuación, el Responsable Administrativo y Financiero verificará para cada expediente:

- ✓ Que existe acuerdo de concesión y que se ha fiscalizado de conformidad.
- ✓ Que existe certificado de existencia y compromiso de gasto.
- ✓ Que se han cumplido los requisitos establecidos en el procedimiento de gestión del Grupo y en la normativa de aplicación.
- ✓ Que en caso de concurrencia de otras ayudas, no son incompatibles según lo dispuesto en el artículo 17 de la O. 4/02/2016 de la Consejería de Agricultura, Medioambiente y Desarrollo Rural de Castilla-La Mancha, ni rebasan el tope establecido en el Art. 12 de la misma Orden
- ✓ Que los justificantes de la inversión y su pago efectivo, así como los relativos al cumplimiento del resto de los compromisos asumidos por el beneficiario, se corresponden con los establecidos en el contrato y en la normativa de aplicación.
- ✓ Cuando el pago se efectúe en ejercicios posteriores al de la concesión, que los perceptores de la subvención se hallan al corriente de sus obligaciones tributarias y de Seguridad Social, conforme a lo dispuesto en el apartado anterior.
- ✓ Que existe certificación del equipo técnico que acredite la ejecución material del proyecto y el importe de la inversión efectuada.
- ✓ Procedimiento de Evaluación de Impacto Ambiental finalizado, en caso de que sea necesario, o existencia de la notificación de la Dirección General de Evaluación Ambiental por la que se exime de dicho procedimiento.

Los reparos de fiscalización por falta de algún requisito de los señalados con anterioridad suspenderán la tramitación del expediente hasta que las deficiencias sean subsanadas. La no subsanación de éstas en el plazo establecido en las normas reguladoras comportará la anulación del expediente, circunstancia que se comunicará mediante Resolución del Grupo al interesado.

Los reparos de fiscalización que supongan la suspensión de la tramitación del expediente podrán ser recurridos, en el plazo de 1 mes desde la notificación de la Resolución del Grupo, ante la Dirección General de Desarrollo Rural.

ASOCIACIÓN PARA EL DESARROLLO DE LA COMARCA MONTE IBÉRICO-CORREDOR DE ALMANSA 65
C/ PÓSITO, 1 02691 BONETE (ALBACETE) • Tlf.-967333406
e-mail: gerencia@cedermonteiberico.com administracion@cedermonteiberico.com



ASOCIACIÓN PARA EL DESARROLLO DE LA COMARCA DE MONTE IBÉRICO

Código Seguro de Verificación: E7AA ZM24 T2CX 29KE JQAU

PROCEDIMIENTO DE GESTIÓN. VERSIÓN 8ª - SEFYCU 3706144

La comprobación de la autenticidad de este documento y otra información está disponible en <https://adcmi.sedipualba.es/>



FIRMADO POR

ANTONIO CALERO BELMONTE
PRESIDENTE
25/04/2022



FIRMADO POR

JUAN DEL AMOR SÁNCHEZ
RAF
26/04/2022

INSCRITA EN EL REGISTRO ÚNICO DE ASOCIACIONES DE LA JUNTA DE COMUNIDADES DE CASTILLA-LA MANCHA, N.º 12.257, C.I.F. GR232287



La persona que ejerza las funciones encomendadas al Responsable Administrativo y Financiero autorizará, conjuntamente con el Presidente y Tesorero del Grupo, el libramiento de la subvención correspondiente.

El pago de las ayudas se efectuará mediante transferencia bancaria al número de cuenta que manifieste el promotor mediante su ficha bancaria.

XI. REGISTROS Y SEGUIMIENTOS DE LA EJECUCIÓN DE LOS PROYECTOS

El Grupo de Acción Local velará por el buen fin de las ayudas concedidas, tanto en su fase de ejecución como tras la certificación y pago de las mismas.

Se realizará un seguimiento, a lo largo de la ejecución de todas las iniciativas. En el caso de detectarse variaciones o alteraciones del proyecto inicial, se comunicarán a los interesados para que las corrijan o justifiquen las mismas, en el caso de que no supongan alteración sustancial de la finalidad de la iniciativa.

Si a lo largo de la ejecución del proyecto, surgiera alguna variación sobre lo solicitado y aprobado inicialmente, el promotor debe comunicarlo por escrito al Grupo de Acción Local, indicando en qué consisten las modificaciones y las variaciones en cantidades monetarias.

Esta modificación del proyecto se elevará a la Junta Directiva, si procede para su aprobación. Dicha decisión sobre la modificación solicitada será comunicada al promotor, y si procede, se incorporará mediante adenda modificatoria al contrato.

Con la finalidad de agilizar este tipo de procedimiento, se podrá delegar al Presidente o a quien se determine, la competencia para resolver la solicitud de modificación.

XII. PROCEDIMIENTO DE CONTROL Y DE RECUPERACIÓN DEL IMPORTE DE LAS AYUDAS

1. Tanto el GAL, como los promotores de proyectos quedarán sujetos a las disposiciones comunitarias de control, y en particular a las establecidas en el Reglamento (UE) nº 1305/2013 del Parlamento Europeo y del Consejo, de 17 de diciembre de 2013, relativo a la ayuda al desarrollo rural a través del Fondo Europeo Agrícola de Desarrollo Rural (FEADER), al Reglamento (UE) 1303/2013 del Parlamento Europeo y del Consejo, de 17 de diciembre de 2013, por el que se establecen disposiciones comunes relativas a los Fondos Estructurales y de Inversión Europeos (Fondos EIE) y al Reglamento de ejecución

ASOCIACIÓN PARA EL DESARROLLO DE LA COMARCA MONTE IBÉRICO-CORREDOR DE ALMANSA 66
C/ PÓSITO, 1 02691 BONETE (ALBACETE) • Tlf.-967333406
e-mail: gerencia@cedermonteiberico.com administracion@cedermonteiberico.com



ASOCIACIÓN PARA EL DESARROLLO DE LA COMARCA DE MONTE IBÉRICO

Código Seguro de Verificación: E7AA ZM24 T2CX 29KE JQAU

PROCEDIMIENTO DE GESTIÓN. VERSIÓN 8ª - SEFYCU 3706144

La comprobación de la autenticidad de este documento y otra información está disponible en <https://adcmi.sedipualba.es/>



FIRMADO POR

ANTONIO CALERO BELMONTE
PRESIDENTE
25/04/2022



FIRMADO POR

JUAN DEL AMOR SÁNCHEZ
RAE
26/04/2022

INSCRITA EN EL REGISTRO ÚNICO DE ASOCIACIONES DE LA JUNTA DE COMUNIDADES DE CASTILLA LA MANCHA, N.º 12.257, C.I.F. G0232287



(UE) nº 808/2014 de la Comisión de 17 de julio de 2014 por el que se establecen disposiciones de aplicación del Reglamento (UE) nº 1305/2013.

2. Procederá el reintegro de las cantidades percibidas, total o parcialmente, y la exigencia del interés de demora desde el momento del pago de la subvención, en los casos previstos en el artículo 37 de la Ley 38/2003, de 17 de noviembre, General de Subvenciones.

3. Se producirá la pérdida del derecho al cobro total o parcial de la subvención en el supuesto de falta de justificación o de concurrencia de alguna de las causas previstas en el artículo 37 de esta ley.

4. Se podrán graduar los posibles incumplimientos de las condiciones impuestas con motivo de la concesión de subvenciones:

a) Cuando el cumplimiento del programa se aproxime de modo significativo al cumplimiento total y se acredite por la entidad beneficiaria una actuación inequívocamente tendente a la satisfacción de sus compromisos, la cantidad a reintegrar vendrá determinada, respondiendo al criterio de proporcionalidad, por el número y/o grado de incumplimiento de la actividad objeto de la subvención.

b) En todo caso, la graduación del posible incumplimiento de las condiciones impuestas con motivo de la concesión de la subvención se determinará en función de la voluntariedad en el incumplimiento y del volumen e importancia del mismo.

5. El Grupo de Acción Local, ejercerá frente al promotor del proyecto las acciones que estime oportunas incluso por vía judicial, para la devolución de la ayuda, en los casos en que por motivo de irregularidad o incumplimiento deba ser devuelta.

Los mecanismos de control que se establecen son:

- Controles administrativos. De todas las solicitudes.
- Control de doble financiación y/o concurrencia de ayudas. De todas las solicitudes.
- Controles sobre el terreno: comprobación de la inversión justificada.

En cuanto a los controles, evaluación y seguimiento de los mismos, así como el desarrollo de procedimiento de pérdida de derecho al cobro, reintegro y registro de deudores y medidas antifraude, se estará a lo previsto en los apartados 16, 17 y 18 respectivamente, del Manual de Procedimiento de la Medida 19 LEADER versión actualizada en ese momento (actualmente versión 7ª) del PDR de Castilla La Mancha 2014-2022.

ASOCIACIÓN PARA EL DESARROLLO DE LA COMARCA MONTE IBÉRICO-CORREDOR DE ALMANSA 67
C/ PÓSITO, 1 02691 BONETE (ALBACETE) • Tlf.-967333406
e-mail: gerencia@cedermonteiberico.com administracion@cedermonteiberico.com



ASOCIACIÓN PARA EL DESARROLLO DE LA COMARCA DE MONTE IBÉRICO

Código Seguro de Verificación: E7AA ZM24 T2CX 29KE JQAU

PROCEDIMIENTO DE GESTIÓN. VERSIÓN 8ª - SEFYCU 3706144

La comprobación de la autenticidad de este documento y otra información está disponible en <https://adcmi.sedipualba.es/>



FIRMADO POR

ANTONIO CALERO BELMONTE
PRESIDENTE
25/04/2022



FIRMADO POR

JUAN DEL AMOR SÁNCHEZ
RAF
26/04/2022

INSCRITA EN EL REGISTRO UNICO DE ASOCIACIONES DE LA JUNTA DE COMUNIDADES DE CASTILLA LA MANCHA, N.º 12.257, C.I.F. G0232287



XIII. SISTEMAS DE DIVULGACION DE LA ESTRATEGIA Y PUBLICIDAD DE ESTE PROCEDIMIENTO

PUBLICIDAD DE ESTE PROCEDIMIENTO

Las normas que dimanen de este Procedimiento de Gestión serán públicas. Cualquier norma interna del Grupo que desarrolle o complemente el presente régimen de ayudas, requerirá la comunicación a la Comunidad Autónoma y su aprobación.

Las Entidades Locales y las asociaciones de carácter representativo que formen parte del Grupo, facilitarán la inserción en sus tablones de anuncios y publicaciones, de cuanta información sea necesaria para dar a conocer a los potenciales beneficiarios los objetivos del Programa.

Toda la Estrategia de Desarrollo Local Participativo, así como la normativa del Grupo referente a los Estatutos, Reglamento Interno, Procedimiento de Gestión, Convocatorias de ayudas, criterios de baremación serán publicados en la web del Grupo de Acción Local, <http://www.cedermonteiberico.com>

Asimismo, se publicará al menos una vez al año en el Diario Oficial de Castilla-La Mancha, un Anuncio con indicación de la página web <http://www.cedermonteiberico.com> donde estarán colgados todos los proyectos seleccionados, inversiones aceptadas y subvenciones concedidas con cargo al programa en el año anterior.

En todo caso, se aplicará lo dispuesto en el Anexo XII del Reglamento (CE) nº 1303/2013 de Disposiciones Comunes (DOUE 20/12/2013), en lo referente a actividades de información y publicidad.

Para dar cumplimiento al artículo 13 del Reglamento de Ejecución (UE) nº 808/2014 de la Comisión, de 17 de julio de 2014, en materia de Información y publicidad (modificado por el Reglamento de Ejecución (UE) nº 2016/669, de la Comisión de 28 de abril de 2016), cualquier beneficiario/a de una ayuda FEADER (incluido el propio GAL) deberá atenerse a lo dispuesto en el “Manual dirigido al beneficiario de ayudas incluidas en medidas del programa de desarrollo rural de Castilla La Mancha (2014-2020) sobre las obligaciones de información y publicidad” publicado por la Consejería de Agricultura, Medio Ambiente y Desarrollo Rural y disponible en la dirección web del PDR de Castilla La Mancha: <http://pdr.castillalamancha.es/programa-de-desarrollo-rural-2014-2020> con el fin de cumplir con las normas detalladas en la parte 2 del Anexo III al respecto, según el tipo de operación relacionado en la parte 1.2 del mismo anexo.

ASOCIACIÓN PARA EL DESARROLLO DE LA COMARCA MONTE IBÉRICO-CORREDOR DE ALMANSA 68
C/ PÓSITO, 1 02691 BONETE (ALBACETE) • Tlf.-967333406
e-mail: gerencia@cedermonteiberico.com administracion@cedermonteiberico.com



ASOCIACIÓN PARA EL DESARROLLO DE LA COMARCA DE MONTE IBÉRICO

Código Seguro de Verificación: E7AA ZM24 T2CX 29KE JQAU

PROCEDIMIENTO DE GESTIÓN. VERSIÓN 8ª - SEFYCU 3706144

La comprobación de la autenticidad de este documento y otra información está disponible en <https://adcmi.sedipualba.es/>



FIRMADO POR

ANTONIO CALERO BELMONTE
PRESIDENTE
25/04/2022



FIRMADO POR

JUAN DEL AMOR SÁNCHEZ
RAF
26/04/2022

INSCRITA EN EL REGISTRO ÚNICO DE ASOCIACIONES DE LA JUNTA DE COMUNIDADES DE CASTILLA LA MANCHA, N.º 12.257, C.I.F. G0232287



Unión Europea
Fondo Europeo Agrícola
de Desarrollo Rural
Europa invierte en las zonas rurales



XIV. DISPOSICIONES ADICIONALES

Disposición Primera.– Con respecto a lo no recogido en el presente documento, se estará a lo establecido en el Manual de Procedimiento en vigor, que publique la Dirección General de Desarrollo Rural, para la aplicación de las Estrategias de Desarrollo Local Participativo, de acuerdo con la Medida 19 apoyo al desarrollo Local LEADER del Programa de Desarrollo Rural de Castilla La Mancha 2014-2022.

Asimismo y en caso de discrepancia, prevalecerá este último sobre la normativa del Grupo.

Disposición Segunda.– Igualdad de género en el lenguaje.

En los casos en los que la presente Convocatoria utilice sustantivos de género gramatical masculino para referirse a personas, cargos o puestos de trabajo, debe entenderse que se hace por mera economía en la expresión, y que se utilizan de forma genérica con independencia del sexo de las personas aludidas o de los titulares de dichos cargos o puestos, con estricta igualdad en cuanto a efectos jurídicos.

ASOCIACIÓN PARA EL DESARROLLO DE LA COMARCA MONTE IBÉRICO-CORREDOR DE ALMANSA 69
C/ PÓSITO, 1 02691 BONETE (ALBACETE) • Tlf.-967333406
e-mail: gerencia@cedermonteiberico.com administracion@cedermonteiberico.com



ASOCIACIÓN PARA EL DESARROLLO DE LA COMARCA DE
MONTE IBÉRICO

PROCEDIMIENTO DE GESTIÓN. VERSIÓN 8ª - SEFYCU 3706144

Código Seguro de Verificación: E7AA ZM24 T2CX 29KE JQAU

La comprobación de la autenticidad de este documento y otra información está disponible en <https://adcmi.sedipualba.es/>